



Comune di Ranzanico



Provincia di Bergamo

RELAZIONE DI FINE MANDATO ANNI 2009-2014

(articolo 4 del decreto legislativo 6 settembre 2011, n. 149)

Premessa

La presente relazione viene redatta ai sensi dell'articolo 4 del decreto legislativo 6 settembre 2011, n. 149, recante: "Meccanismi sanzionatori e premiali relativi a regioni, province e comuni, a norma degli articoli 2, 17, e 26 della legge 5 maggio 2009, n. 42" per descrivere le principali attività normative e amministrative svolte durante il mandato, con specifico riferimento a:

- a) sistema e esiti dei controlli interni;
- b) eventuali rilievi della Corte dei conti;
- c) azioni intraprese per il rispetto dei saldi di finanza pubblica programmati e stato del percorso di convergenza verso i fabbisogni standard;
- d) situazione finanziaria e patrimoniale, anche evidenziando le carenze riscontrate nella gestione degli enti controllati dal comune o dalla provincia ai sensi dei numeri 1 e 2 del comma primo dell'articolo 2359 del codice civile, ed indicando azioni intraprese per porvi rimedio;
- e) azioni intraprese per contenere la spesa e stato del percorso di convergenza ai fabbisogni standard, affiancato da indicatori quantitativi e qualitativi relativi agli output dei servizi resi, anche utilizzando come parametro di riferimento realtà rappresentative dell'offerta di prestazioni con il miglior rapporto qualità-costi;
- f) quantificazione della misura dell'indebitamento provinciale o comunale.

Da sottolineare che, come comunicato dal Ministero dell'Interno, per l'anno 2013 i dati indicati nella relazione si riferiscono al pre-consuntivo.

PARTE I - DATI GENERALI

1.1 Popolazione residente nel Comune di Ranzanico dal 2009 ad oggi:

ANNO	N. POPOLAZIONE
2009	1297
2010	1310
2011	1287
2012	1242
2013	1245

1.2 Organi politici

Giunta comunale

carica	Nominativo
Sindaco	Sig. Sergio Buelli
Vice-sindaco	Sig. Giovan Maria Falconi
Assessore	Sig. Mirco Aldo Zambetti
Assessore	Sig. Fabrizio Zambetti



Comune di Ranxanico

Provincia di Bergamo

Consiglio comunale.

carica	Nominativo
Presidente	BUELLI SERGIO
Consigliere	FALCONI GIOVAN MARIA
Consigliere	MENI IRENE
Consigliere	ZAMBETTI FABRIZIO
Consigliere	LONGA DENISE
Consigliere	ZAMBETTI MARIO
Consigliere	ZAMBETTI MIRCO ALDO
Consigliere	CANTAMESSA FABIO
Consigliere	TURRA FEDERICO
Consigliere	FARINOTTI FABIO
Consigliere	VALETTI LUCA
Consigliere	FRERI RENATO
Consigliere	SANGALLI MARIA GIOVANNA

1.3 Struttura organizzativa

Organigramma: il seguente prospetto indica la struttura organizzativa dell'ente:

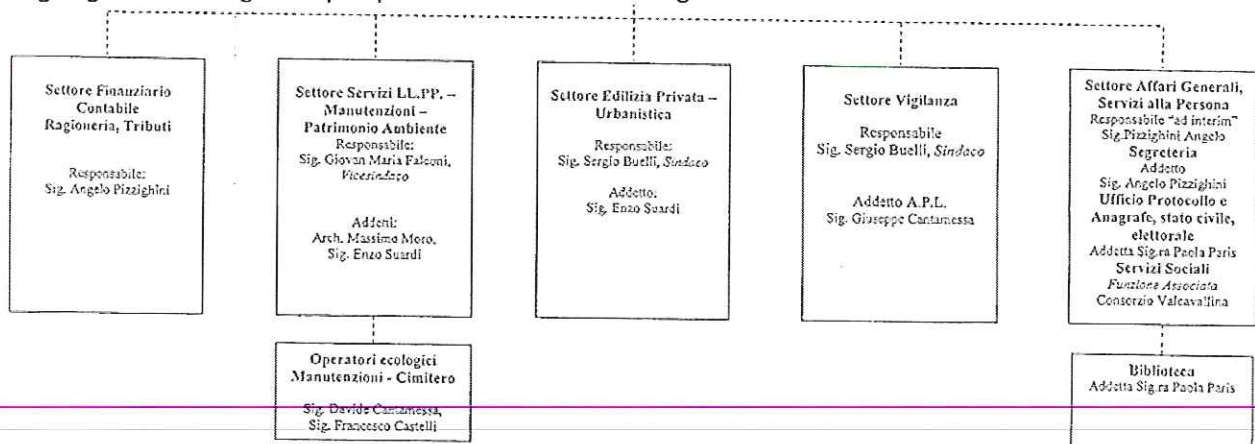



Comune di Ranzanico

Provincia di Bergamo

Direttore: **non presente**

Segretario: **Dott. Paolo Zappa** con convenzioni con i Comuni di Roncobello (BG), Piazzatorre (BG) ed Averara (BG)

Numero dirigenti: **non presenti**

Numero posizioni organizzative: **1**

Numero totale personale dipendente: **6**

1.4 Condizione giuridica dell'Ente: l'ente non è mai commissariato nel periodo del mandato, ai sensi dell'art. 141 e 143 del TUOEL.

1.5. Condizione finanziaria dell'Ente: l'ente non ha mai:

- dichiarato il dissesto, ai sensi dell'art. 244 del TUEL;
- dichiarato il predissesto finanziario ai sensi dell'art. 243- bis;
- richiesto il fondo di rotazione di cui all'art. 243- ter, 243 - quinquies del TUEL e/o del contributo di cui all'art. 3 bis del D.L. n. 174/2012, convertito nella legge n. 213/2012.

1.6 Situazione di contesto interno/esterno: il mandato amministrativo è stato caratterizzato dall'acuirsi della crisi economica a livello nazionale e dal contestuale processo di razionalizzazione del sistema di finanza pubblica che ha visto l'introduzione di rilevanti vincoli finanziari ed operativi; il Comune di Ranzanico ha tenuto conto delle varie disposizioni che progressivamente sono state emanate dal legislatore, rispettando i principali vincoli, come nel proseguito documentato.

Nel contesto descritto, l'Amministrazione è stata in grado di conseguire tutti i principali obiettivi esplicitati all'inizio ed in corso di mandato.

2. Parametri obiettivi per l'accertamento della condizione di ente strutturalmente deficitario ai sensi dell'art. 242 del TUEL): si riporta il numero dei parametri positivi a inizio e fine mandato. Da sottolineare che minore è il numero dei parametri positivi e migliore è la situazione finanziaria dell'ente.

n. parametri positivi	Inizio mandato	Fine mandato
	1	0



Comune di Ranxanico

Provincia di Bergamo

PARTE II - DESCRIZIONE ATTIVITA' NORMATIVA E AMMINISTRATIVA SVOLTE DURANTE IL MANDATO

1. **Attività Normativa:** l'ente non ha adottato nessuna modifica statutaria. Possiamo, invece, indicare i regolamenti approvati dal Consiglio Comunale nel quinquennio 2009/2013, con il seguente prospetto:

N.	DATA APPROVAZIONE	OGGETTO
16	28/09/2009	Approvazione regolamento di polizia mortuaria
1	17/02/2010	Esame osservazioni ed approvazione definitiva regolamento edilizio comunale
9	15/04/2010	Approvazione "regolamento comunale per l'erogazione di prestazioni sociali agevolate"
31	17/11/2010	Approvazione del "piano regolatore dell'illuminazione comunale" e del regolamento di attuazione redatti ai sensi della L.R. 17/2000 E S.M.I."
7	07/02/2011	Adeguamento del regolamento comunale degli uffici e dei servizi alle disposizioni del D.Lgs 150/2009 ("Riforma Brunetta"). Fissazione criteri
14	23/09/2011	Modifica al regolamento comunale di contabilità
4	16/04/2012	Approvazione regolamento comunale dell'IMU (Imposta Municipale Propria) e determinazione aliquota
8	24/09/2012	Modifica ed integrazione del regolamento comunale IMU (Imposta Municipale Unica)
2	13/03/2013	Approvazione "regolamento per la disciplina dei controlli interni"
12	03/07/2013	Approvazione del "regolamento comunale per la valorizzazione delle espressioni artistiche di strada"

2. Attività tributaria.

2.1 Politica tributaria locale. Per ogni anno di riferimento.

La politica tributaria locale adottata dall'ente riguarda:

- relativamente al **servizio smaltimento rifiuti**. Il gettito della t.a.r.s.u., le cui tariffe erano state determinate con deliberazione della G.C. n.03/2010 hanno consentito una costante copertura dei costi del servizio ben oltre la percentuale minima prevista dalla Legge (80%):
 - o anno 2009: 81,5%
 - o anno 2010: 92,32%
 - o anno 2011: 97,3%
 - o anno 2012: 99,61%
 - o anno 2013 (introduzione della TARES semplificata): 99,77;
- relativamente alle **aliquote ICI/IMU**. L'ente ha mantenuto costante la percentuale di tassazione al 7 per mille (dal 2009 al 2011) per gli immobili diversi dalla 1^a casa, mentre nel 2012, con l'introduzione dell'IMU, la tassazione è stata contenuta al 9 per mille (di cui il 3,8 in favore dello Stato) ed alla percentuale base di legge (4 per mille) per le abitazioni principali;
- relativamente alla **aliquota dell'addizionale IRPEF** si sottolinea come sia rimaste invariata dal 2001 al 2013 con la percentuale allo 0.4%;



Comune di Ranxanico

Provincia di Bergamo

2.1.1. ICI/Imu: le tre principali aliquote applicate dall'ente sono:

Aliquote ICI/IMU	2009	2010	2011	2012	2013
Aliquota abitazione principale	0,50%	0,50%	0,50%	0,40%	0,40%
Detrazione abitazione principale	134,00	134,00	134,00	200,00	200,00
Altri immobili	0,70%	0,70%	0,70%	0,90%	0,90%
Fabbricati rurali e strumentali (solo IMU)				0,20%	0,20%

2.1.2. Indichiamo con il seguente prospetto i dati relativi all'aliquota addizionale Irpef:

Aliquote addizionale Irpef	2009	2010	2011	2012	2013
Aliquota massima	0,40%	0,40%	0,40%	0,40%	0,40%
Fascia esenzione	esenzione	esenzione	esenzione	esenzione	esenzione
Differenziazione aliquote	NO	NO	NO	NO	NO

2.1.3. Con il seguente prospetto indichiamo i dati relativi ai prelievi sui rifiuti:

Prelievi sui rifiuti	2009	2010	2011	2012	2013
Tipologia di prelievo	TARSU	TARSU	TARSU	TARSU	TARES
Tasso di copertura	81,50%	92,32%	97,30%	99,61%	100%
Costo del servizio procapite	115,42	116,63	113,80	116,40	124,79



Comune di Ranxanico

Provincia di Bergamo

3. Attività amministrativa.

3.1. Sistema ed esiti dei controlli interni: in conformità ai principi generali disposti dalle relative norme di cui al D.Lgs. n. 267/2000 (T.U.E.L.) è stato attivato il sistema dei controlli interni di questo Ente.

Il controllo di regolarità amministrativa e contabile è stato esercitato puntualmente mediante l'acquisizione su ogni proposta di deliberazione sottoposta alla Giunta ed al Consiglio che non fosse atto di indirizzo del parere di regolarità tecnica e, ove necessario, del parere di regolarità contabile, ai sensi dell'art. 49 del T.U.E.L.

E' stato effettuato, altresì, il controllo contabile sui provvedimenti comportanti impegni di spesa di cui all'art. 151, comma 4, del T.U.E.L.

Per quanto attiene al controllo di gestione, mediante l'approvazione del P.E.G. di cui all'art. 169 del T.U.E.L. sono stati determinati gli obiettivi di gestione e assegnate le risorse finanziarie ai responsabili dei settori. Periodicamente sono state effettuate verifiche sulla realizzazione degli obiettivi, formalizzate con l'annuale deliberazione di verifica dello stato di attuazione dei programmi e di ricognizione degli equilibri finanziari, adottata entro il 30 settembre di ogni anno; alla deliberazione, oltre alle analisi contabili finalizzate alla verifica del permanere degli equilibri di bilancio, sono state allegate le relazioni dei Responsabili di Settore circa lo stato di realizzazione dei programmi.

Il Revisore dei Conti ha proceduto puntualmente alla verifica degli atti contabili dell'Ente nell'ambito delle attribuzioni stabilite dall'art. 239 del T.U.E.L. e delle successive attribuzioni in materia di controllo della spesa di personale e di redazione dei questionari sui bilanci e sui rendiconti per la più autorevole e referenziale verifica da parte della Sezione Reg.le di controllo della Corte dei Conti.

In esecuzione di quanto disposto dall'art. 3, comma 2, del Decreto Legge n. 174/2012, convertito dalla Legge n. 213/2012, con atto di Consiglio Comunale n. 02 del 13.03.2013 è stato approvato il Regolamento Comunale relativo al sistema dei controlli interni che recepisce le modifiche in materia apportate al T.U.E.L.

3.1.1. Controllo di gestione: i principali obiettivi inseriti nel programma di mandato e il livello della loro realizzazione alla fine del periodo amministrativo, con riferimento ai seguenti servizi/settori:

- **Personale:** nel quinquennio 2009/2013 non vi è stata alcuna nuova assunzione né alcuna cessazione dal servizio. Le sei unità di personale in servizio sono suddivise come segue:
 - SETTORE AA.GG. E SERVIZI ALLA PERSONA n.1 Cat.C4
 - SETTORE FINANZIARIO CONTABILE E TRIBUTI n.1 cat. D4
 - SETTORE VIGILANZA URBANA N.1 CAT.C2
 - SETTORE LL.PP.,MANUTENZIONI,PATRIMONIO,AMBIENTE N. 2 (n.1 cat.B4 e n.1 cat.B5)
 - SETTORE EDILIZIA PRIVATA,TERRITORIO,URBANISTICA N.1 cat. C4;



Comune di Ranxanico

Provincia di Bergamo

- **Lavori pubblici:** elenco delle principali opere e impegno nel corso del mandato:

ANNO	DENOMINAZIONE OPERA	IMPORTO	
2009	Contributo per rifacimento tetto Chiesa	20.000,00	
	Quota per arredo centro scolastico Monasterolo	25.000,00	
	Rifacimento tratto Via Pellico	6.845,18	
	Fondo recupero facciate centro storico	3.000,00	
	Fondo abolizione barriere architettoniche	1.793,29	
	fondo finanziamento opere religiose	1.000,00	
	Sistemazione cimitero 1° lotto	15.200,00	
2010	Recupero Palazzo Re/Meris 2° lotto	839.200,61	
	Manutenzione straord. beni imm. e demaniali	21.980,00	
	Messa in sicurezza campo di calcio	3.480,00	
	Opere stradali	35.000,00	
	Impianto illum. pubblica tratto Via Zenera	6.000,00	
	Riscatto punti luce da Enel Sole	3.500,00	
	Fondo recupero facciate centro storico	3.000,00	
	Acquisto automezzo per nucleo pro. civile	2.400,00	
	Fondo abolizione barriere architettoniche	967,91	
	fondo finanziamento opere religiose	978,09	
	2011	Sistemazione archivio - 1° lotto	7.000,00
		Manutenzione straord. beni imm. e demaniali compreso consolidamento versante centro raccolta rifiuti	81.297,75
Installazione punti prelievo alimentazione lungo-lago		16.310,53	
Acquisto lama spazzaneve		10.440,00	
Fondo recupero facciate centro storico		2.000,00	
Fondo abolizione barriere architettoniche		473,12	
Fondo finanziamento opere religiose		500,00	
Sistemazione campo sepoltura e realizz. Tombe famiglia		19.000,00	
2012	Sistemazione archivio - 2° lotto	7.465,00	
	Sistemazione locali uffici comunali	28.000,00	
	Manutenzione straordinaria beni immobili	19.660,22	
	Collocazione macchinario tessile al Museo Palazzo Re/Meris	6.000,00	
	Ampliamento impianti videosorveglianza	25.000,00	
	Lungolago lotto VIII	101.390,26	
	Rifacimento piazzetta Via Pellico	15.000,00	
	Fondo recupero facciate centro storico	1.350,00	
	Messa in sicurezza ex cava loc. Carnida	115.000,00	
	Opere aree verdi L.R. 02/2005	971,21	
	Realizzaz. giardino botanico-parco giochi loc. "Villa Maria"	8.000,00	
	Fondo abolizione barriere architettoniche	1.303,86	
	fondo finanziamento opere religiose	2.000,00	
2013	Attrezzature informatiche	3.993,00	
	Manutenzione straord. beni immobili	19.265,32	
	Espropri aree lungolago	19.177,50	
	Autovettura polizia locale	22.500,00	
	Arredi palazzo Meris	10.000,00	
	Espropri aree lungo-lago	19.177,50	
	Opere stradali	20.000,00	
	Acquisto autocarro	27.500,00	
	Fondo recupero facciate centro storico	1000	
	Fondo abolizione barriere architettoniche	361,15	
fondo finanziamento opere religiose	227,34		



Comune di Ranxanico

Provincia di Bergamo

- **Gestione del territorio:** vediamo di seguito il n. delle concessioni rilasciate per ogni anno durante il mandato:

ANNO	N. CONCESSIONI EDILIZIE
2009	28
2010	39
2011	40
2012	31
2013	41

Il tempo medio di rilascio delle suddette concessioni all'inizio del mandato è di 60 giorni, mentre alla fine del mandato è di 50 giorni.

- **Istruzione pubblica:** per ogni anno scolastico è stato approvato il Piano per il diritto allo studio con cui è stato mantenuto il livello dei servizi in favore degli studenti della scuola dell'infanzia, primaria e secondaria di 1° grado, nonostante la contingenza economica sfavorevole; per quanto riguarda il servizio di trasporto scolastico è stata abolita la quota di compartecipazione a carico delle famiglie; Vengono erogate annualmente alcune borse di studio di merito agli alunni della scuola secondaria di 1° grado e per il conseguimento della "maturità";
- **Ciclo dei rifiuti:** è stato dato impulso alla raccolta differenziata dei rifiuti portandone la percentuale al 58% del 2013 rispetto al 45% del 2009. E' stata attivata la gestione del "Centro raccolta rifiuti" con l'ausilio di un gruppo di anziani volontari;
- **Sociale:** la gestione dei servizi sociali è affidata in convenzione al Consorzio Servizi Val Cavallina. Il livello di assistenza è ritenuto ampiamente sufficiente per le esigenze del territorio. Recentemente tale funzione è stata ulteriormente implementata con l'attivazione del Segretariato Sociale a cui si rivolgono le persona in stato di "bisogno" (disoccupati, disabili,anziani);
- **Turismo:** la vocazione turistica del territorio viene favorita mediante il sostegno alle iniziative intraprese dalle Associazioni di volontariato operanti in loco. Particolare interesse sotto questo aspetto riveste l'annuale "FESTIVALAGO" che rappresenta il fiore all'occhiello delle manifestazioni di promozione del territorio.

3.1.2. Valutazione delle performance: la valutazione dei Responsabili dei settori avviene con le modalità e nei termini indicati nel "Regolamento sul sistema permanente di valutazione delle prestazioni e dei risultati dei dipendenti", approvato con deliberazione della G.C. n.38/2012;

3.1.3. Controllo sulle società partecipate/controllate :

rispetto agli Organismi partecipati L'Ente non ha posizione di controllo ai sensi dell'art.2359 del Codice Civile. Ha comunque verificato il corretto adempimento degli obblighi in ordine alla composizione degli organi ed alla loro retribuzione come previsto, in particolare, dall'art.61 comma 12 del D.L. 112/2008, conv. In Legge 133/2008 e dall'art.6 del D.L. 78/2010, convertito in Legge 122/2010.



Comune di Ranxanico

Provincia di Bergamo

PARTE III - SITUAZIONE ECONOMICO FINANZIARIA DELL'ENTE

3.1 Sintesi dei dati finanziari a consuntivo del bilancio dell'ente:

ENTRATE (IN EURO)	2009	2010	2011	2012	2013	Percentuale di incremento/decre- mento rispetto al primo anno
ENTRATE CORRENTI (tit. I+II+III)	928.874,65	974.541,10	967.771,29	981.619,57	1.185.185,58	27,59
TITOLO 4 - ENTRATE DA ALIENAZIONI E TRASFERIMENTI DI CAPITALE	81.553,94	449.260,39	73.037,86	63.550,29	124.024,31	52,08
TITOLO 5 - ENTRATE DERIVANTI DA ACCENSIONI DI PRESTITI	-	440.000,00	-	100.000,00	-	
TOTALE	1.010.428,59	1.863.801,49	1.040.809,15	1.145.169,86	1.309.209,89	

SPESE (IN EURO)	2009	2010	2011	2012	2013	Percentuale di incremento/decre- mento rispetto al primo anno
TITOLO 1 - SPESE CORRENTI	961.950,62	960.257,52	910.145,87	918.033,92	1.120.175,52	16,45
TITOLO 2 - SPESE IN CONTO CAPITALE	72.838,47	916.506,61	137.021,40	331.140,55	124.024,31	70,27
TITOLO 3 - RIMBORSO DI PRESTITI	40.668,12	30.091,41	39.182,47	41.273,71	41.245,63	1,42
TOTALE	1.075.457,21	1.906.855,54	1.086.349,74	1.290.448,18	1.285.445,46	

PARTITE DI GIRO (IN EURO)	2009	2010	2011	2012	2013	Percentuale di Incremento/decre- mento rispetto al primo anno
TITOLO 6 - ENTRATE DA SERVIZI PER CONTO DI TERZI	128.761,57	117.184,16	92.660,56	108.134,53	93.910,90	- 27,07
TITOLO 4 - SPESE PER SERVIZI PER CONTO DI TERZI	128.761,57	117.184,16	92.660,56	108.134,53	93.910,90	- 27,07



Comune di Ranxanico

Provincia di Bergamo

3.2. Equilibrio parte corrente del bilancio consuntivo relativo agli anni del mandato

EQUILIBRIO DI PARTE CORRENTE					
	2009	2010	2011	2012	2013
Totale titoli (I+II+III) delle entrate	928.874,65	974.541,10	967.771,29	981.619,57	1.185.185,58
Spese titolo I	961.950,62	960.257,52	910.145,87	918.033,92	1.120.175,52
Entrate diverse destinate a spese correnti	17.732,38	17.133,78	-	-	-
utilizzo avanzo destinato a spese correnti	56.011,71	-	-	-	-
Rimborso prestiti parte del titolo III	40.668,12	30.091,41	39.182,47	41.273,71	41.245,63
Saldo di parte corrente	-	1.325,95	18.442,95	22.311,94	23.764,43

EQUILIBRIO DI PARTE CAPITALE					
	2009	2010	2011	2012	2013
Entrate titolo IV	81.553,94	449.260,39	73.037,86	63.550,29	124.024,31
Entrate titolo V **	-	440.000,00	-	100.000,00	-
Totale titoli (IV+V)	81.553,94	889.260,39	73.037,86	163.550,29	124.024,31
Spese titolo II	72.838,47	916.506,61	137.021,40	331.140,55	124.024,31
Differenza di parte capitale	8.715,47	- 27.246,22	- 63.983,54	- 167.590,26	-
Entrate in conto capitale destinate a spese correnti	- 17.732,38	- 17.133,78	-	-	-
Entrate correnti destinate ad investimenti	-	-	-	-	-
Utilizzo avanzo di amministrazione applicato alla spesa in conto capitale (eventuale)	9.016,91	44.380,00	63.983,54	167.590,26	-
SALDO DI PARTE CAPITALE	-	-	-	-	-

** Esclusa categoria I "Anticipazione di cassa"

3.3. Gestione di competenza. Quadro Riassuntivo.

Anno 2009

Riscossioni	(+)		860.290,01
Pagamenti	(-)		998.978,68
Differenza	(+)	-	138.688,67
Residui attivi	(+)		278.900,15
Residui passivi	(-)		205.240,10
Differenza			73.660,05
		Avanzo (+) o Disavanzo (-)	- 65.028,62



Comune di Ransanico

Provincia di Bergamo

Anno 2010

Riscossioni	(+)		930.586,76
Pagamenti	(-)		988.629,90
Differenza	(+)	-	58.043,14
Residui attivi	(+)		1.050.398,89
Residui passivi	(-)		1.035.409,80
Differenza			14.989,09
	Avanzo (+) o Disavanzo (-)	-	43.054,05

Anno 2011

Riscossioni	(+)		915.029,95
Pagamenti	(-)		925.154,29
Differenza	(+)	-	10.124,34
Residui attivi	(+)		218.439,76
Residui passivi	(-)		253.856,01
Differenza		-	35.416,25
	Avanzo (+) o Disavanzo (-)	-	45.540,59

Anno 2012

Riscossioni	(+)		1.082.483,98
Pagamenti	(-)		1.162.791,61
Differenza	(+)	-	80.307,63
Residui attivi	(+)		170.820,41
Residui passivi	(-)		235.791,10
Differenza		-	64.970,69
	Avanzo (+) o Disavanzo (-)	-	145.278,32

Risultato di amministrazione di cui:	2009	2010	2011	2012	2013
Vincolato	-	-	-	-	-
Per spese in conto capitale	-	17.339,50	57.259,05	24.946,64	37.301,17
Per fondo ammortamento	-	-	-	-	-
Non vincolato	79.033,29	76.468,72	116.949,25	50.853,09	94.441,13
Totale	79.033,29	93.808,22	174.208,30	75.799,73	131.742,30



Comune di Ranxanico

Provincia di Bergamo

3.4. Risultati della gestione: fondo di cassa e risultato di amministrazione

Descrizione	2009	2010	2011	2012	2013
Fondo cassa al 31 dicembre	215.584,66	335.594,22	461.460,38	225.135,18	244.472,56
Totale residui attivi finali	398.358,58	1.061.109,85	586.683,20	442.532,65	431.769,46
Totale residui passivi finali	534.909,95	1.302.895,85	873.935,28	591.868,10	544.499,72
Risultato di amministrazione	79.033,29	93.808,22	174.208,30	75.799,73	131.742,30
Utilizzo anticipazione di cassa	NO	NO	NO	NO	NO

3.5. Utilizzo avanzo di amministrazione:

	2009	2010	2011	2012	2013
Reinvestimento quote accantonate per ammortamento	-	-	-	-	-
Finanziamento debiti fuori bilancio	-	-	-	-	-
Salvaguardia equilibri di bilancio	-	-	-	-	-
Spese correnti non ripetitive	-	-	-	-	-
Avanzo disponibile utilizzato per spesa corrente	45.511,71	-	-	-	-
Avanzo disponibile utilizzato per il finanziamento di debiti fuori bilancio di parte corrente	10.500,00	-	-	-	-
Avanzo disponibile utilizzato per il finanziamento di altre spese in conto capitale	4.641,22	44.380,00	-	-	-
Spese correnti in sede di assestamento	-	-	-	-	-
Spese di investimento	4.375,69	-	63.983,54	167.590,26	-
Estinzione anticipata di prestiti	-	-	-	-	-
Totale	65.028,62	44.380,00	63.983,54	167.590,26	-



Comune di Ranzanico

Provincia di Bergamo

4. Analisi anzianità dei residui distinti per anno di provenienza.

RESIDUI ATTIVI al 31.12.2012	2009 e precedenti	2010	2011	2012	Totale residui da ultimo rendiconto approvato
Titolo 1 - Tributarie	-	-	13.292,09	109.580,15	122.872,24
Titolo 2 - Contributi e trasferimenti	-	-	-	2.841,67	2.841,67
Titolo 3 - Extratributarie	-	-	15.057,31	33.480,33	48.537,64
Parziale titoli 1+2+3	-	-	28.349,40	145.902,15	174.251,55
Titolo 4 - In conto capitale	-	243.008,84	-	24.918,26	267.927,10
Titolo 5 - Accensione di prestiti	-	-	-	-	-
Titolo 6 - Servizi per conto di terzi	-	354,00	-	-	354,00
Totale titoli 1+2+3+4+5+6	-	243.362,84	28.349,40	170.820,41	442.532,65

RESIDUI PASSIVI al 31.12.2012	2009 e precedenti	2010	2011	2012	Totale residui da ultimo rendiconto approvato
Titolo 1 - Spese correnti	1.566,13	8.284,51	24.812,25	156.345,27	191.008,16
Titolo 2 - Spese in conto capitale	105.022,19	207.383,59	7.126,92	71.377,13	390.909,83
Titolo 3 - Spese per rimborso di prestiti	-	-	-	-	-
Titolo 4 - Spese per servizi per conto di terzi	860,06	1.000,00	21,35	8.068,70	9.950,11
Totale titoli 1+2+3+4	107.448,38	216.668,10	31.960,52	235.791,10	591.868,10

4.1. Rapporto tra accertamenti e competenze.

	2009	2010	2011	2012	2013
Percentuale accertamenti tra residui attivi titoli I e III e totale accertamenti entrate correnti titoli I e III	51,90	41,69	22,17	24,35	14,90



Comune di Ranxanico

Provincia di Bergamo

5. Patto di Stabilità interno.

L'ente è stato soggetto al patto di stabilità nel corso dell'anno 2013, come da prospetto allegato:

2009	2010	2011	2012	2013
NS	NS	NS	NS	S

5.1. L'ente è stato soggetto ed ha rispettato il patto di stabilità nell'anno 2013.

6. Indebitamento:

6.1. Con il seguente prospetto indichiamo l'evoluzione indebitamento dell'ente (entrate derivanti da accensioni di prestiti - Tit. V ctg. 2-4).

(Questionario Corte dei Conti-bilancio di previsione)

	2009	2010	2011	2012	2013
Residuo debito finale	337.843,29	747.801,88	708.619,41	767.294,70	726.049,07
Popolazione residente	1297	1310	1287	1242	1245
Rapporto tra residuo debito e popolazione	260,48	570,84	550,60	617,79	583,17

6.2. Vengono di seguito riportate le percentuali di indebitamento sulle entrate correnti di ciascun anno, ai sensi dell'art. 204 del TUEL:

	2009	2010	2011	2012	2013
Incidenza percentuale attuale degli interessi passivi sulle entrate correnti (art. 204 TUEL)	2,07%	1,77%	3,92%	2,98%	3,11



Comune di Panxarico

Provincia di Bergamo

7. Conto del patrimonio in sintesi. Indicare i dati relativi al primo anno di mandato ed all'ultimo, ai sensi dell'art. 230 del TUEL:

Anno 2009

Attivo	Importo	Passivo	Importo
Immobilizzazione immateriali	138.242,63	Patrimonio netto	5.730.172,90
Immobilizzazioni materiali	5.855.593,10		
Immobilizzazioni finanziarie	643,46		
Rimanenze	-		
Crediti	398.358,58		
Attività finanziarie non immobilizzate	-	Conferimenti	-
Disponibilità liquide	215.584,66	Debiti	878.249,53
Ratei e risconti attivi	-	Ratei e risconti passivi	-
Totale	6.608.422,43	Totale	6.608.422,43

Anno 2012

Attivo	Importo	Passivo	Importo
Immobilizzazione immateriali	280.911,44	Patrimonio netto	6.142.206,54
Immobilizzazioni materiali	6.550.111,07		
Immobilizzazioni finanziarie	2.679,00		
Rimanenze	-		
Crediti	442.532,65		
Attività finanziarie non immobilizzate	-	Conferimenti	-
Disponibilità liquide	225.135,18	Debiti	1.359.162,80
Ratei e risconti attivi	-	Ratei e risconti passivi	-
Totale	7.501.369,34	Totale	7.501.369,34

7.1. Riconoscimento debiti fuori bilancio.

Nell'anno 2010 sono stati riconosciuti debiti fuori bilancio per Euro 9.519,00; invece, per il resto del mandato non sono stati riconosciuti debiti fuori bilancio.



Comune di Ransanico

Provincia di Bergamo

8. Spesa per il personale.

8.1 Andamento della spesa del personale durante il periodo del mandato:

	Anno 2009	Anno 2010	Anno 2011	Anno 2012	Anno 2013
Importo limite di spesa (art. 1, c. 557 e 562 della L. 296/2006)*	211.375,65	211.375,65	211.375,65	250.246,26	250.246,26
Importo spesa di personale calcolata ai sensi dell'art. 1, c. 557 e 562 della L. 296/2006	243.648,03	252.606,06	244.300,53	247.299,62	246.876,49
Rispetto del limite**	NO	NO	NO	SI	SI
Incidenza delle spese di personale sulle spese correnti	25,33%	22,02%	29,29%	29,45%	22,04%

* linee Guida al rendiconto della Corte dei Conti

**N.B.: il limite di spesa non è stato rispettato in quanto da dicembre 2008 è stato assunto un dipendente avvalendosi della deroga di cui a L. 296/2006 modificato con L. 244/2007

8.2. Spesa del personale pro-capite:

	Anno 2009	Anno 2010	Anno 2011	Anno 2012	Anno 2013
Spesa personale* Abitanti	203,65	210,73	207,16	217,54	208,14

*Spesa di personale da considerare: intervento 01 +intervento 03 + I R A P

8.3. Rapporto abitanti dipendenti:

	Anno 2009	Anno 2010	Anno 2011	Anno 2012	Anno 2013
Abitanti Dipendenti	216,17	218,33	214,50	207,00	207,50

8.4. Durante il periodo del mandato, l'ente non ha instaurato nessun rapporto di lavoro flessibile.

8.5. Nessuna spesa è stata sostenuta nel periodo di riferimento della relazione per tali tipologie contrattuali rispetto all'anno di riferimento indicato dalla legge.



Comune di Ranxanico

Provincia di Bergamo

8.6. Durante il mandato sono stati rispettati i limiti assunzionali di cui ai precedenti punti relativi alle aziende speciali e alle Istituzioni.

8.7. Indichiamo i dati relativi al fondo risorse decentrate:

	Anno 2009	Anno 2010	Anno 2011	Anno 2012	Anno 2013
Fondo risorse decentrate - stabili	28.992,25	28.992,25	28.992,25	28.992,25	28.992,25
Fondo risorse decentrate - variabili	2.011,51	2.000,00	-	7.063,00	2.000,00

8.8. l'ente non ha adottato nessun provvedimento ai sensi dell'art. 6 bis del D.Lgs 165/2001 e dell'art. 3, comma 30 della legge 244/2007 (esternalizzazioni).

PARTE IV- Rilievi degli organismi esterni di controllo.

1. Rilievi della Corte dei conti

Nel 2011 la Corte ha richiesto chiarimenti in merito ai debiti fuori bilancio riconosciuti nel 2009 e sulla verifica di cui all'art. 13 del D.L. 223/2006. Il Revisore dei Conti ha fornito le notizie richieste.

-Attività di controllo: l'ente non è stato oggetto di deliberazioni, pareri, relazioni, sentenze in relazione a rilievi effettuati per gravi irregolarità contabili in seguito ai controlli di cui ai commi 166-168 dell'art. 1 della Legge 266/2005.

- Attività giurisdizionale: l'ente non è stato oggetto di sentenze.

3. Azioni intraprese per contenere la spesa: per il contenimento della spesa, l'ente ha provveduto a:

- potenziamento accertamenti sulle entrate correnti per quanto riguarda i cespiti ICI/IMU – TARSU/TARES;
- è stato azzerato l'utilizzo dei proventi da concessioni edilizie sulle spese correnti (nel 2009: €. 56.011,71; nel 2013: 0);
- è stato perseguito un graduale contenimento delle spese per la fornitura di beni e servizi (riduzione acquisto carta e spese postali mediante utilizzo posta elettronica certificata e nuovi strumenti informatici) con affidamento delle forniture mediante utilizzo delle piattaforme telematiche (CONSIP, MEPA, ARCA SINTEL).

Particolarmente significativa è la riduzione di spese registrata per le "prestazioni di servizi" che, dal raffronto dell'esercizio 2009 con l'esercizio 2013, ammonta ad €.66.079,11.



Comune di Ransanico

Provincia di Bergamo

Parte V-1. Organismi controllati: descrivere, in sintesi, le azioni poste in essere ai sensi dell'art.14, comma 32 del D.L. 31 maggio 2010, n. 78, così come modificato dall'art. 16, comma 27 del D.L. 13/08/2011 n. 138 e dell'art. 4 del D.L. n. 95/2012, convertito nella legge n. 135/2012: **l'ente non ha organismi controllati**

1.1. Le società di cui all'articolo 18, comma 2 bis, del D.L. 112 del 2008, controllate dall'Ente locale hanno rispettato i vincoli di spesa di cui all'articolo 76 comma 7 del dl 112 del 2008? **l'ente non ha organismi controllati**

1.2. Sono previste, nell'ambito dell'esercizio del controllo analogo, misure di contenimento delle dinamiche retributive per le società di cui al punto precedente. **(vedi punto precedente)**

1.3. Organismi controllati ai sensi dell'art. 2359, comma 1, numeri 1 e 2, del codice civile. Esternalizzazione attraverso società: l'ente non ha organismi controllati

RISULTATI DI ESERCIZIO DELLE PRINCIPALI SOCIETA' CONTROLLATE PER FATTURATO (1)							
BILANCIO ANNO 2009*							
Forma giuridica Tipologia di società	Campo di attività (2) (3)			Fatturato registrato o valore di produzione	Percentuale di partecipazione o di capitale di dotazione (4) (6)	Patrimonio netto azienda o società (5)	Risultato di esercizio positivo o negativo
	A	B	C				
				,00	,00	,00	,00
				,00	,00	,00	,00
				,00	,00	,00	,00
				,00	,00	,00	,00
				,00	,00	,00	,00
				,00	,00	,00	,00
				,00	,00	,00	,00
				,00	,00	,00	,00
				,00	,00	,00	,00
				,00	,00	,00	,00
				,00	,00	,00	,00
				,00	,00	,00	,00
				,00	,00	,00	,00
				,00	,00	,00	,00
				,00	,00	,00	,00

(1) Gli importi vanno riportati con due zero dopo la virgola
L'arrotondamento dell'ultima unità è effettuato per eccesso qualora la prima cifra decimale sia superiore o uguale a cinque;
L'arrotondamento è effettuato per difetto qualora la prima cifra decimale sia inferiore a cinque.

(2) Indicare l'attività esercitata dalla società in base all'elenco riportato a fine certificato.

(3) Indicare da uno a tre codici corrispondenti alle tre attività che incidono, per prevalenza, sul fatturato complessivo della società.

(4) Si intende la quota di capitale sociale sottoscritto per le società di capitali o la quota di capitale di dotazione conferito per le aziende speciali ed i consorzi-azienda.

(5) Si intende il capitale sociale più fondi di riserva per la società di capitale e il capitale di dotazione più fondi di riserva per le aziende speciali ed i consorzi-azienda.

(6) Non vanno indicate le aziende e società, rispetto alle quali si realizza una percentuale di partecipazione fino allo 0,49%

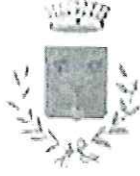

Comune di Ranxanico

Provincia di Bergamo

RISULTATI DI ESERCIZIO DELLE PRINCIPALI SOCIETA' CONTROLLATE PER FATTURATO (1)							
BILANCIO ANNO 2012*							
Forma giuridica Tipologia di società	Campo di attività (2) (3)			Fatturato registrato o valore di produzione	Percentuale di partecipazione o di capitale di dotazione (4) (6)	Patrimonio netto azienda o società (5)	Risultato di esercizio positivo o negativo
	A	B	C				
				,00	,00	,00	,00
				,00	,00	,00	,00
				,00	,00	,00	,00
				,00	,00	,00	,00
				,00	,00	,00	,00
				,00	,00	,00	,00
				,00	,00	,00	,00
				,00	,00	,00	,00
				,00	,00	,00	,00
				,00	,00	,00	,00
				,00	,00	,00	,00
				,00	,00	,00	,00
				,00	,00	,00	,00
				,00	,00	,00	,00

(1) Gli importi vanno riportati con due zero dopo la virgola
L'arrotondamento dell'ultima unità è effettuato per eccesso qualora la prima cifra decimale sia superiore o uguale a cinque;
L'arrotondamento è effettuato per difetto qualora la prima cifra decimale sia inferiore a cinque.

(2) Indicare l'attività esercitata dalla società in base all'elenco riportato a fine certificato.

(3) Indicare da uno a tre codici corrispondenti alle tre attività che incidono, per prevalenza, sul fatturato complessivo della società.

(4) Si intende la quota di capitale sociale sottoscritto per le società di capitali o la quota di capitale di dotazione conferito per le aziende speciali ed i consorzi-azienda.

(5) Si intende il capitale sociale più fondi di riserva per la società di capitale e il capitale di dotazione più fondi di riserva per le aziende speciali ed i consorzi-azienda

(6) Non vanno indicate le aziende e società, rispetto alle quali si realizza una percentuale di partecipazione fino allo 0,49%



Comune di Ranxanico

Provincia di Bergamo

1.4. Esternalizzazione attraverso società e altri organismi partecipati (diversi da quelli indicati nella tabella precedente):

(Certificato preventivo-quadro 6 quater)

RISULTATI DI ESERCIZIO DELLE PRINCIPALI AZIENDE E SOCIETA' PER FATTURATO (1)							
BILANCIO ANNO 2007*							
Forma giuridica Tipologia di società (2)	Campo di attività (3) (4)			Fatturato registrato o valore di produzione	Percentuale di partecipazione o di capitale di dotazione (5) (7)	Patrimonio netto azienda o società (6)	Risultato di esercizio positivo o negativo
	A	B	C				
				,00	,00	,00	,00
				,00	,00	,00	,00
				,00	,00	,00	,00
				,00	,00	,00	,00
				,00	,00	,00	,00
				,00	,00	,00	,00
				,00	,00	,00	,00
				,00	,00	,00	,00
				,00	,00	,00	,00
				,00	,00	,00	,00
				,00	,00	,00	,00
				,00	,00	,00	,00
				,00	,00	,00	,00
				,00	,00	,00	,00
				,00	,00	,00	,00
				,00	,00	,00	,00

(1) Gli importi vanno riportati con due zero dopo la virgola
L'arrotondamento dell'ultima unità è effettuato per eccesso qualora la prima cifra decimale sia superiore o uguale a cinque;
L'arrotondamento è effettuato per difetto qualora la prima cifra decimale sia inferiore a cinque;

(2) Vanno indicate le aziende e società per le quali coesistono i requisiti delle esternalizzazioni dei servizi (di cui al punto 3) e delle partecipazioni
Indicare solo se trattasi (1) di azienda speciale, (2) società per azioni, (3) società r.l., (4) azienda speciale consortile, (5) azienda speciale alla persona (ASP), (6) altre società

(3) Indicare l'attività esercitata dalle società in base all'elenco riportato a fine certificato.

(4) Indicare da uno a tre codici corrispondenti alle tre attività che incidono, per prevalenza, sul fatturato complessivo della società.

(5) Si intende la quota di capitale sociale sottoscritto per le società di capitali o la quota di capitale di dotazione conferito per le aziende speciali ed i consorzi-azienda

(6) Si intende il capitale sociale più fondi di riserva per la società di capitale e il capitale di dotazione più fondi di riserva per le aziende speciali ed i consorzi-azienda

(7) Non vanno indicate le aziende o società, rispetto alle quali si realizza una percentuale di partecipazione fino allo 0,49%

Nota: si fa presente che il suddetto prospetto è relativo all'ultimo certificato disponibile (2007)



Comune di Ranxanico

Provincia di Bergamo

RISULTATI DI ESERCIZIO DELLE PRINCIPALI AZIENDE E SOCIETA' PER FATTURATO (1)								
BILANCIO ANNO 2011*								
Forma giuridica Tipologia di società (2)	Campo di attività (3) (4)			Fatturato registrato o valore di produzione	Percentuale di partecipazione o di capitale di dotazione (5) (7)	Patrimonio netto azienda o società (6)	Risultato di esercizio positivo o negativo	
	A	B	C					
2	12	0	0	60.018.940,00	0,11	5.992.310,00	2.856.164,00	
3	5	13	0	7.200.673,00	0,43	1.002.949,00	126.136,00	
				,00	,00	,00	,00	
				,00	,00	,00	,00	
				,00	,00	,00	,00	
				,00	,00	,00	,00	
				,00	,00	,00	,00	
				,00	,00	,00	,00	
				,00	,00	,00	,00	
				,00	,00	,00	,00	
				,00	,00	,00	,00	
				,00	,00	,00	,00	
				,00	,00	,00	,00	
				,00	,00	,00	,00	
				,00	,00	,00	,00	
				,00	,00	,00	,00	
				,00	,00	,00	,00	
				,00	,00	,00	,00	
				,00	,00	,00	,00	
				,00	,00	,00	,00	
				,00	,00	,00	,00	
				,00	,00	,00	,00	
				,00	,00	,00	,00	
				,00	,00	,00	,00	

(1) Gli importi vanno riportati con due zero dopo la virgola
l'arrotondamento dell'ultima unità è effettuato per eccesso qualora la prima cifra decimale sia superiore o uguale a cinque;
l'arrotondamento è effettuato per difetto qualora la prima cifra decimale sia inferiore a cinque;
(2) Vanno indicate le aziende e società per le quali coesistono i requisiti delle esternalizzazioni dei servizi (di cui al punto 3) e delle partecipazioni
Indicare solo se trattasi (1) di azienda speciale, (2) società per azioni, (3) società r.l., (4) azienda speciale consortile, (5) azienda speciale alla persona (ASP), (6) altre società
(3) Indicare l'attività esercitata dalle società in base all'elenco riportato a fine certificato.
(4) Indicare da uno a tre codici corrispondenti alle tre attività che incidono, per prevalenza, sul fatturato complessivo della società.
(5) Si intende la quota di capitale sociale sottoscritto per le società di capitali o la quota di capitale di dotazione conferito per le aziende speciali ed i consorzi-azienda
(6) Si intende il capitale sociale più fondi di riserva per la società di capitale e il capitale di dotazione più fondi di riserva per le aziende speciali ed i consorzi-azienda
(7) Non vanno indicate le aziende o società, rispetto alle quali si realizza una percentuale di partecipazione fino allo 0,49%

Nota: si fa presente che il suddetto prospetto è relativo all'ultimo certificato disponibile (2011)

1.5. Durante il mandato l'ente non ha adottato nessun provvedimento per la cessione a terzi di società o partecipazioni in società aventi per oggetto attività di produzione di beni e servizi non strettamente necessarie per il perseguimento delle proprie finalità istituzionali (art. 3, commi 27, 28 e 29, legge 24 dicembre 2007, n. 244)

Denominazione	Oggetto	Estremi provvedimento cessione	Stato-attuale procedura



Comune di Ranzanico

Provincia di Bergamo

Tale è la relazione di fine mandato del Comune di Ranzanico che sarà trasmessa al tavolo tecnico interistituzionale istituito presso la Conferenza permanente per il coordinamento della finanza.

Li 24 febbraio 2014



Il SINDACO

(Sig. Sergio Buelli)

Sergio Buelli

CERTIFICAZIONE DELL'ORGANO DI REVISIONE CONTABILE

Ai sensi degli articoli 239 e 240 del TUEL, si attesta che i dati presenti nella relazione di fine mandato sono veritieri e corrispondono ai dati economico - finanziari presenti nei documenti contabili e di programmazione finanziaria dell'ente. I dati che vengono esposti secondo lo schema già previsto dalle certificazioni al rendiconto di bilancio ex articolo 161 del tuel o dai questionari compilati ai sensi dell'articolo 1, comma 166 e seguenti della legge n. 266 del 2005 corrispondono ai dati contenuti nei citati documenti.

Li 06.03.14

L'organo di revisione economico finanziario¹

[Handwritten signature]

¹ Va indicato il nome e cognome del revisore ed in corrispondenza la relativa sottoscrizione. Nel caso di organo di revisione economico finanziario composto da tre componenti è richiesta la sottoscrizione da parte di tutti i tre i componenti.