



COMUNE DI MONTICELLI BRUSATI

PROVINCIA DI BRESCIA

Via della Valle, 2 - Tel. 030652423 - Fax 0306852048
Codice Fiscale/P.Iva 00841590177

VERBALE DI DELIBERAZIONE DEL CONSIGLIO COMUNALE

ORIGINALE

N° 42 del 27/12/2018

**OGGETTO: REVISIONE ORDINARIA DELLE SOCIETA' PARTECIPATE DAL
COMUNE AI SENSI DELL'ART. 20 DEL D.LGS. 19.08.2016, N. 175**

L'anno 2018, addì ventisette del mese di Dicembre alle ore 20,00, nella sala delle adunanze. Previa l'osservanza di tutte le formalità prescritte dalla vigente legge, si è riunito il Consiglio Comunale.

All'appello risultano presenti:

Cognome e Nome	Qualifica	Presenza
MUSATTI PAOLO	Sindaco	SI
BUFFOLI UGO	Consigliere	SI
GITTI IVAN	Consigliere	SI
MANESSI JACOPO	Consigliere	SI
GAVAZZI SERGIO	Consigliere	SI
FERRARI CLAUDIO	Consigliere	NO
GAIA EMANUELA	Consigliere	SI
FRANCHI ELENA	Consigliere	SI
RIZZINI MICHELE	Consigliere	SI
CHIARI ELISA	Consigliere	NO
BELLERI MASSIMO	Consigliere	SI
BOLDI LAURA	Consigliere	SI
FORELLI CRISTINA	Consigliere	SI

Presenti: 11 Assenti: 2

Partecipa alla riunione l'assessore esterno MUSATI MARCO

Assiste all'adunanza Il Segretario Comunale Laura Cortesi il quale provvede alla redazione del presente verbale.

Essendo legale il numero degli intervenuti Il Sindaco, Dott. Paolo Musatti, assume la presidenza e dichiara aperta la seduta per la trattazione dell'oggetto sopra indicato.

OGGETTO: REVISIONE ORDINARIA DELLE SOCIETA' PARTECIPATE DAL COMUNE AI SENSI DELL'ART. 20 DEL D.LGS. 19.08.2016, N. 175

Illustra l'argomento l'Assessore al Bilancio Marco Musati , ricordando che il legislatore impone una ricognizione delle partecipate annualmente . Ricorda che è stato acquisito il parere favorevole del Revisore dei Conti.

IL CONSIGLIO COMUNALE

VISTO l'art. 42 del D.Lgs. 18 agosto 2000 n. 267;

CONSIDERATO quanto disposto dal D.Lgs. 19 agosto 2016 n. 175, emanato in attuazione dell'art. 18, legge 7 agosto 2015 n. 124, che costituisce il nuovo Testo unico in materia di Società a partecipazione Pubblica (T.U.S.P.), come integrato e modificato dal Decreto legislativo 16 giugno 2017, n. 100;

VISTO che ai sensi del predetto T.U.S.P. (cfr. art. 4, c.1) le Pubbliche Amministrazioni, ivi compresi i Comuni, non possono, direttamente o indirettamente, mantenere partecipazioni, anche di minoranza, in società aventi per oggetto attività di produzione di beni e servizi non strettamente necessarie per il perseguimento delle proprie finalità istituzionali;

ATTESO che il Comune, fermo restando quanto sopra indicato, può mantenere partecipazioni in società:

– esclusivamente per lo svolgimento delle attività indicate dall'art. 4, c. 2, del T.U.S.P., comunque nei limiti di cui al comma 1 del medesimo articolo:

- a) produzione di un servizio di interesse generale, ivi inclusa la realizzazione e la gestione delle reti e degli impianti funzionali ai servizi medesimi;
- b) progettazione e realizzazione di un'opera pubblica sulla base di un accordo di programma fra amministrazioni pubbliche, ai sensi dell'articolo 193 del decreto legislativo n. 50 del 2016;
- c) realizzazione e gestione di un'opera pubblica ovvero organizzazione e gestione di un servizio d'interesse generale attraverso un contratto di partenariato di cui all'articolo 180 del decreto legislativo n. 50 del 2016, con un imprenditore selezionato con le modalità di cui all'articolo 17, commi 1 e 2;
- d) autoproduzione di beni o servizi strumentali all'ente o agli enti pubblici partecipanti o allo svolgimento delle loro funzioni, nel rispetto delle condizioni stabilite dalle direttive europee in materia di contratti pubblici e della relativa disciplina nazionale di recepimento;
- e) servizi di committenza, ivi incluse le attività di committenza ausiliarie, apprestati a supporto di enti senza scopo di lucro e di amministrazioni aggiudicatrici di cui all'articolo 3, comma 1, lettera a), del decreto legislativo n. 50 del 2016.

– ovvero, al solo scopo di ottimizzare e valorizzare l'utilizzo di beni immobili facenti parte del proprio patrimonio, "in società aventi per oggetto sociale esclusivo la valorizzazione del patrimonio (...), tramite il conferimento di beni immobili allo scopo di realizzare un investimento secondo criteri propri di un qualsiasi operatore di mercato";

RILEVATO che per effetto dell'art. 24 T.U.S.P., entro il 30 settembre 2017 il Comune doveva provvedere ad effettuare una ricognizione straordinaria di tutte le partecipazioni dallo stesso possedute alla data del 23 settembre 2016, individuando quelle che dovevano essere alienate;

RILEVATO che il Comune di Monticelli Brusati con propria deliberazione di Consiglio Comunale n. 28 del 03.10.2017 ha deliberato in merito e provveduto alle comunicazioni previste per legge;

CONSIDERATO che l'art. 20 comma 1 del T.U.S.P. prevede che, fatta salva la revisione straordinaria, le amministrazioni pubbliche effettuano annualmente, con proprio provvedimento un'analisi dell'assetto complessivo delle società in cui detengono partecipazioni, dirette o indirette, predisponendo, ove ricorrano i presupposti di cui al comma 2, un piano di riassetto per la loro razionalizzazione, fusione o soppressione, anche mediante messa in liquidazione o cessione;

CONSIDERATO che il medesimo articolo prevede che i provvedimenti di cui sopra sono adottati entro il 31 dicembre di ogni anno e sono trasmessi con le modalità di cui all'articolo 17 del decreto legge n. 90 del 2014, n. 114 e rese disponibili alla struttura di cui all'articolo 15 e alla sezione di controllo della Corte dei conti competente ai sensi dell'articolo 5, comma 4;

TENUTO CONTO che ai fini di cui sopra devono essere alienate od oggetto delle misure di cui all'art. 20, commi 1 e 2, T.U.S.P. – ossia di un piano di riassetto per la loro razionalizzazione, fusione o soppressione, anche mediante messa in liquidazione – le partecipazioni per le quali si verifica anche una sola delle seguenti condizioni:

- 1) non hanno ad oggetto attività di produzione di beni e servizi strettamente necessarie per il perseguimento delle finalità istituzionali dell'ente, di cui all'art. 4, c. 1, T.U.S.P., anche sul piano della convenienza economica e della sostenibilità finanziaria e in considerazione della possibilità di gestione diretta od esternalizzata del servizio affidato, nonché della compatibilità della scelta con i principi di efficienza, di efficacia e di economicità dell'azione amministrativa, come previsto dall'art. 5, co. 2, del Testo Unico;
- 2) non sono riconducibili ad alcuna delle categorie di cui all'art. 4, comma 2, T.U.S.P., sopra richiamato;
- 3) previste dall'art. 20, c. 2, T.U.S.P.:
 - a) partecipazioni societarie che non rientrino in alcuna delle categorie delle due precedenti categorie;
 - b) società che risultano prive di dipendenti o abbiano un numero di amministratori superiore a quello dei dipendenti;
 - c) partecipazioni in società che svolgono attività analoghe o simili a quelle svolte da altre società partecipate o da enti pubblici strumentali;
 - d) partecipazioni in società che, nel triennio precedente, abbiano conseguito un fatturato medio non superiore a 500 mila euro (vedi art. 26, comma 12-quinquies TUSP);
 - e) partecipazioni in società diverse da quelle costituite per la gestione di un servizio d'interesse generale che abbiano prodotto un risultato negativo per quattro dei cinque esercizi precedenti, tenuto conto che per le società di cui all'art. 4, co. 7, D.Lgs. n. 175/2016, ai fini della prima applicazione del criterio in esame, si considerano i risultati dei cinque esercizi successivi all'entrata in vigore del Decreto correttivo;
 - f) necessità di contenimento dei costi di funzionamento;
 - g) necessità di aggregazione di società aventi ad oggetto le attività consentite all'art. 4, T.U.S.P.;

CONSIDERATO, altresì, che le disposizioni del predetto Testo unico devono essere applicate avendo riguardo all'efficiente gestione delle partecipazioni pubbliche, alla tutela e promozione della concorrenza e del mercato, nonché alla razionalizzazione e riduzione della spesa pubblica;

VISTE le linee guida predisposte dal Ministero dell'Economia e delle Finanze, condivise con la Corte dei conti e la Struttura di indirizzo, monitoraggio e controllo presso il Dipartimento del Tesoro, relative alla redazione del provvedimento di razionalizzazione periodica delle partecipazioni, da adottare ai sensi dell'art. 20 del TUSP;

VALUTATE pertanto le modalità di svolgimento delle attività e dei servizi oggetto delle società partecipate dall'Ente, con particolare riguardo all'efficienza, al contenimento dei costi di gestione e alla tutela e promozione della concorrenza e del mercato;

TENUTO CONTO del miglior soddisfacimento dei bisogni della comunità e del territorio amministrati a mezzo delle attività e dei servizi resi dalle società partecipate possedute dall'Ente;

CONSIDERATO che la ricognizione è adempimento obbligatorio anche nel caso in cui il Comune non possieda alcuna partecipazione, esito che comunque deve essere comunicato alla sezione della Corte dei conti competente ai sensi dell'articolo 5, comma 4, e alla struttura di cui all'articolo 15, TUSP;

DATO ATTO:

- che tra le partecipazioni indirette oggetto di revisione periodica, vanno considerate sia le partecipazioni detenute dal Comune tramite una società controllata dall'amministrazione stessa, sia le partecipazioni detenute dal Comune in società controllate congiuntamente da più amministrazioni pubbliche.
- Non si considerano, ai fini della revisione periodica, le partecipazioni in società quotate, che rilevano solo laddove espressamente previsto.

CONSIDERATO che per quanto sopra, la presente rilevazione, riguarda tutte le partecipazioni dirette detenute dall'ente e nessuna delle partecipazioni indirette in quanto partecipazioni non di controllo;

RILEVATO che il Comune di Monticelli Brusati detiene le seguenti partecipazioni dirette nelle seguenti società:

SOCIETA'	% partecipazione
COGEME SPA.	0,033
ACQUE OVEST BRESCIANO DUE SRL	0,22
TUTELA AMBIENTALE DEL SEBINO S.R.L.	1,73
SVILUPPO TURISTISCO DEL LAGO D'ISEO SPA.	0,01

RILEVATO che per le società sopra indicate, è stata effettuata attività di verifica riferita ai criteri per il mantenimento o meno delle partecipazioni previsti dal citato D. Lgs. n. 175/2016 e che la relazione relativa a tale verifica è allegata al presente atto sotto la lettera A) per farne parte integrante e sostanziale;

RICHIAMATO il Piano di razionalizzazione straordinaria ai sensi dell'art. 24 del D. Lgs. 19.08.2016, n. 175, adottato con deliberazione del Consiglio comunale n. 28 del 03.10.2017 del quale il presente atto ricognitivo costituisce aggiornamento;

VISTO il parere espresso dall'Organo di revisione ai sensi dell'art. 239, c. 1, lett. b), n. 3), D.Lgs. n. 267/2000 ed acquisito agli atti di questo Comune il 24/12/2018 al n. di prot. 10114

Visti i pareri in calce al presente provvedimento;

Con voti favorevoli unanimi espressi dagli 11 Consiglieri presenti e votanti

DELIBERA

1. Di approvare la ricognizione delle partecipazioni possedute dal Comune alla data del 31 dicembre 2017, come da allegato A) alla presente deliberazione che si dichiara parte integrante e sostanziale della stessa;
2. Di confermare la volontà di razionalizzazione della partecipazione detenuta nella società SVILUPPO TURISTICO DEL LAGO D'ISEO SPA, già espressa in sede di Revisione Straordinaria;
3. Di concludere nel corso del 2019, per quanto sopra, la procedura di cessione della partecipazione detenuta in SVILUPPO TURISTICO DEL LAGO D'ISEO SPA, già avviata nel corso dell'anno 2018;
4. Di dichiarare oggetto di razionalizzazione anche la partecipazione detenuta in ACQUE OVEST BRESCIANO DUE SRL, società attualmente priva di dipendenti e con un numero di amministratori superiore a quello dei dipendenti (art. 20 c. 2 lett. B) per la quale, entro gennaio 2019, è prevista la cessazione attraverso la liquidazione della stessa in quanto, dopo il conferimento dell'azienda in Acque Bresciane S.r.l., la società si limita a gestire la propria partecipazione in Acque Bresciane S.r.l.
5. Di considerare strategico il mantenimento di tutte le altre partecipazioni partecipazioni detenute dal comune, considerate di sicuro interesse per l'ente;
6. Di precisare che il mantenimento di TUTELA AMBIENTALE DEL SEBINO S.R.L (società con un fatturato medio dell'ultimo triennio inferiore a euro 500,00) si ritiene necessario nelle more di una definizione provinciale della gestione del ciclo idrico integrato in quanto la società detiene la proprietà di parte delle reti necessarie alla gestione del servizio in oggetto e di fatto non alienabili.
7. Di precisare altresì che il mantenimento della predetta partecipazione non comporta alcun costo in carico al Comune
8. di comunicare l'esito della ricognizione di cui alla presente deliberazione ai sensi dell'art. 20 comma 3 del TUSP;
9. di chiarare con separata votazione favorevoli unanimi espressi dai n° 11 consiglieri presenti e votanti, dichiara il presente provvedimento immediatamente eseguibile ai sensi dell'art. 134, comma 4, del testo unico delle leggi sull'ordinamento degli enti locali approvato con D. Lgs. n. 267/2000.

DELIBERAZIONE DEL CONSIGLIO COMUNALE.

Oggetto : REVISIONE ORDINARIA DELLE SOCIETA' PARTECIPATE DAL COMUNE AI SENSI DELL'ART. 20 DEL D.LGS. 19.08.2016, N. 175

PARERE DI REGOLARITA' TECNICA

Si esprime parere favorevole di regolarità tecnica espresso ai sensi dell'art. 49 del T.U. approvato con D.Lgs. 18 Agosto 2000 n. 267, in quanto la proposta che precede è conforme alle norme legislative e tecniche che regolamentano la materia.

Monticelli Brusati, li 21/12/2018

Il Responsabile Area Amministrativa



Laura Cortesi

PARERE DI REGOLARITA' CONTABILE E COPERTURA FINANZIARIA

Si esprime parere favorevole in riguardo alla regolarità contabile di cui sopra, parere espresso ai sensi dell'art. 49, del T.U. approvato con D.Lgs. 18 Agosto 2000 n. 267.

Monticelli Brusati, li 21/12/2018

Il Responsabile Servizi Finanziari



Elena Inselvini



Letto, confermato e sottoscritto

Il Sindaco
Dott. Paolo Musatti



Il Segretario Comunale
Laura Cortesi

REFERTO DI PUBBLICAZIONE

Si attesta che la presente deliberazione è stata pubblicata, in data 21/1/2019, per 15 giorni consecutivi nel sito web istituzionale di questo Comune.



Il Segretario Comunale
Laura Cortesi



COMUNE DI MONTICELLI BRUSATI
Provincia di Brescia

Allegato A

**REVISIONE ORDINARIA DELLE
PARTECIPAZIONI SOCIETARIE
DEL COMUNE DI
MONTICELI BRUSATI**

(Art. 20 D.Lgs. 19 agosto 2016, n. 175)

1. IL QUADRO NORMATIVO

L'art. 20 del D.lgs. 19 agosto 2016, n. 175 "Testo Unico in materia di società a partecipazione pubblica" ha imposto alle Amministrazioni Pubbliche di effettuare annualmente un'analisi dell'assetto complessivo delle società in cui detengono partecipazioni, dirette o indirette.

Il comma 1 della disposizione richiamata, prevede che, al ricorrere di determinati presupposti, l'Ente Locale è chiamato a predisporre un piano di riassetto per la razionalizzazione, fusione o soppressione, anche mediante messa in liquidazione o cessione delle suddette società.

Tale piano, corredato dalla relazione tecnica è adottato se, in sede di analisi, l'amministrazione riscontra anche uno solo dei seguenti elementi, previsti al comma 2:

- a) partecipazioni societarie in categorie non ammesse ai sensi dell'articolo 4 del decreto;
- b) società prive di dipendenti ovvero con numero amministratori superiore ai dipendenti;
- c) partecipazioni in società che svolgono attività analoghe o simili ad altre società o enti pubblici strumentali;
- d) partecipazioni in società che nel triennio precedente hanno conseguito un fatturato medio non superiore a 1 milione di euro (euro 500.000 fino al 2020);
- e) partecipazioni in società per servizi diversi da servizi di interesse generale aventi risultato d'esercizio negativo per 4 esercizi su 5;
- f) contenimento dei costi di funzionamento;
- g) necessità di aggregare società esercenti attività consentite ai sensi dell'articolo 4 del decreto;

Nello specifico, l'art. 4 del TUSP, stabilisce che le amministrazioni non possano detenere quote del capitale di società per la "produzione di beni e servizi non strettamente necessari per il perseguimento delle proprie finalità istituzionali". Principio generale, già dettato dal comma 27, articolo 3, della legge 244/2007.

Le categorie previste dall'articolo 4, che consentono invece alle amministrazioni pubbliche di costituire società, acquisire o mantenere partecipazioni, sono:

- a) produzione di un servizio di interesse generale, ivi inclusa la realizzazione e la gestione delle reti e degli impianti funzionali ai servizi medesimi;
- b) progettazione e realizzazione di un'opera pubblica sulla base di un accordo di programma fra amministrazioni pubbliche, ai sensi dell'art. 193 del D. lgs. 50/2016 (codice degli appalti);
- c) realizzazione e gestione di un'opera pubblica, ovvero organizzazione e gestione di un servizio d'interesse generale attraverso un contratto di partenariato, con un imprenditore privato, in base alle disposizioni del Codice degli appalti;
- d) autoproduzione di beni o servizi strumentali all'ente o agli enti pubblici partecipanti o allo svolgimento delle loro funzioni, nel rispetto delle direttive europee in materia di contratti pubblici e della disciplina nazionale di recepimento;
- e) servizi di committenza, ivi incluse le attività di committenza ausiliarie, apprestati a supporto di enti senza scopo di lucro e di amministrazioni aggiudicatrici di cui all'articolo 3 comma 1 lettera a) del decreto legislativo 50/2016.

Inoltre, sempre l'articolo 4, prevede che:

- per valorizzare i loro immobili, le amministrazioni possano "acquisire partecipazioni in società aventi per oggetto sociale esclusivo la valorizzazione del patrimonio delle amministrazioni stesse, tramite il conferimento di beni immobili allo scopo di realizzare un investimento secondo criteri propri di un qualsiasi operatore di mercato" (*comma 3*);
- che sia salva la possibilità di costituire società in attuazione dell'articolo 34 del regolamento (CE) n. 1303/2013 del Parlamento europeo e del Consiglio del 17 dicembre 2013 e dell'articolo 61 del regolamento (CE) n. 508 del 2014 del Parlamento europeo e del Consiglio 15 maggio 2014 (*comma 6*);
- che siano ammesse le partecipazioni nelle società per la gestione di spazi fieristici e l'organizzazione di eventi fieristici, la realizzazione e la gestione di impianti di trasporto a fune per la mobilità turistico-sportiva in aree montane, nonché la produzione di energia da fonti rinnovabili (*comma 7*);
- che sia salva la possibilità di costituire società con caratteristiche di spin off o di start up universitari, nonché quelle con caratteristiche analoghe degli enti di ricerca e che sia salva la possibilità, per le università, di costituire società per la gestione di aziende agricole con funzioni didattiche (*comma 8*);
- che sia fatta salva la possibilità di acquisire o mantenere partecipazioni in società che producono servizi di interesse generale a rete, anche oltre l'ambito territoriale della collettività di riferimento, purché l'affidamento dei servizi sia avvenuto e avvenga tramite procedure ad evidenza pubblica (*comma 9-bis*).

Il comma 3 del citato articolo 20, prevede che l'analisi ed i piani di razionalizzazione sono adottati entro il 31 dicembre di ogni anno e trasmessi alla Corte dei Conti ed alla struttura di monitoraggio prevista dal decreto. Entro il 31 dicembre dell'anno successivo all'adozione va invece trasmessa alla sezione regionale della Corte dei Conti una relazione di attuazione del piano.

I succitati adempimenti inerenti la razionalizzazione periodica, decorrono, ai sensi dell'articolo 26, comma 1, del decreto, dall'anno 2018, con riferimento alla situazione al 31.12.2017.

Ai sensi del comma 4 del medesimo articolo, nell'eventualità in cui le pubbliche amministrazioni adottassero il piano di razionalizzazione, entro il 31 dicembre dell'anno successivo dovranno approvare una relazione sull'attuazione dello stesso, relazione da trasmettere alla competente sezione regionale della Corte dei Conti ed alla struttura di controllo presso il MEF.

Ai sensi del comma 5, i piani di riassetto possono prevedere in virtù di operazioni straordinarie, anche la dismissione o l'assegnazione delle partecipazioni societarie acquistate anche per espressa previsione normativa. I relativi atti di scioglimento delle società o di alienazione delle partecipazioni sociali sono disciplinati dalle disposizioni del codice civile e sono compiuti anche in deroga alla previsione normativa originaria riguardante la costituzione della società o l'acquisto della partecipazione. Resta ferma l'applicazione degli incentivi fiscali su scioglimento o alienazione di società già disposti dal comma 568-bis dell'articolo 1 della legge n. 147 del 2013.

La ricognizione è adempimento obbligatorio anche nel caso in cui il Comune non possieda alcuna partecipazione, esito che comunque deve essere comunicato ai sensi del medesimo articolo del T.U. In caso di mancata adozione dell'atto ricognitivo all'Ente è applicabile una sanzione amministrativa massima fino a 500.000 euro.

2. REVISIONE STRAORDINARIA DELLE PARTECIPAZIONI

Il provvedimento di revisione straordinaria disposto dall'articolo 24 comma 2 del TUSP è stato adottato dal Comune con deliberazione del Consiglio Comunale n. 28 del 03.10.2017.

Il provvedimento, relativo alle partecipazioni dell'ente detenute alla data del 23 settembre 2016, prevedeva il mantenimento di tutte le partecipazioni in essere fatta eccezione per quella detenuta in SVILUPPO TURISTICO DEL LAGO D'ISEO SPA della quale si proponeva la cessione in quanto ritenuta non più strategica.

La valutazione sull'opportunità di una eventuale alienazione congiunta delle azioni di SVILUPPO TURISTICO DEL LAGO D'ISEO da parte dei Comuni della zona, detentori di quote particolarmente esigue di partecipazione, ha portato ad una dilatazione dei tempi delle procedure di alienazione. Non avendo raggiunto alcun accordo con gli altri proprietari di partecipazioni da alienare, il Comune di Monticelli Brusati, in qualità di detentore di azioni di tipo "A" - come identificate nello statuto della società - ha provveduto, ai sensi dell'art. 7 del suddetto statuto, ad inviare in data 23.11.2018 apposita comunicazione di volontà di cessione delle 40 azioni di proprietà (per una percentuale di partecipazione pari al 0,01%), al Consiglio di Amministrazione della società stessa. L'alienazione è subordinata infatti all'autorizzazione da parte del Consiglio di Amministrazione che dovrà esprimersi entro 60 giorni. La predetta comunicazione ha assunto valore anche di Informativa ai soci azionisti, al fine dell'esercizio da parte degli stessi, del diritto di prelazione di cui all'art. 5 dello statuto. A seguito di autorizzazione da parte del Consiglio di Amministrazione o comunque decorsi i 60 giorni, il Comune provvederà all'alienazione della quota di partecipazione nel rispetto della normativa vigente. Si conferma quindi l'avvio delle procedure di alienazione della partecipazione oggetto della presente.

E' opportuno precisare che per la società, come già specificato in sede di revisione straordinaria, non ricorreva alcuna delle condizioni di cui all'art. 20, comma 2 del TUSP. La volontà di cessione era ed è tutt'oggi esclusivamente legata al fatto che la partecipazione si qualifica, a tutti gli effetti, come "micro partecipazione" (0,01%) e come tale non può definirsi strategica per il Comune.

3. REVISIONE ORDINARIA DELLE PARTECIPAZIONI DETENUTE AL 31.12.2017

Come delineato dall'art. 1, comma 1 del TUSP, le disposizioni dello stesso TUSP si applicano con riferimento alle PARTECIPAZIONI detenute dalle amministrazioni in SOCIETA' a totale o parziale partecipazione pubblica, sia diretta che indiretta.

Tra le partecipazioni indirette oggetto di revisione periodica, vanno considerate sia le partecipazioni detenute dal Comune tramite una società controllata dall'amministrazione stessa,

sia le partecipazioni detenute dal Comune in società controllate congiuntamente da più amministrazioni pubbliche.

Non si considerano, ai fini della revisione periodica, le partecipazioni in società quotate, che rilevano solo laddove espressamente previsto.

Per quanto sopra, la presente rilevazione, riguarda tutte le partecipazioni dirette detenute dall'ente e nessuna delle partecipazioni indirette in quanto partecipazioni non di controllo.

Di seguito si illustrano le partecipazioni detenute dal Comune di Monticelli Brusati alla data del 31.12.2017 con un'analisi dettagliata relativa ai seguenti aspetti:

- DATI ANAGRAFICI;
- SETTORE DI ATTIVITA' DELLA PARTECIPATA
- RAPPORTO DI PARTECIPAZIONE
- DATI DI BILANCIO
- INFORMAZIONI ED ESITI PER LA RAZIONALIZZAZIONE.

RAPPRESENTAZIONE GRAFICA DELLE PARTECIPAZIONI DELL'ENTE

a. Introduzione

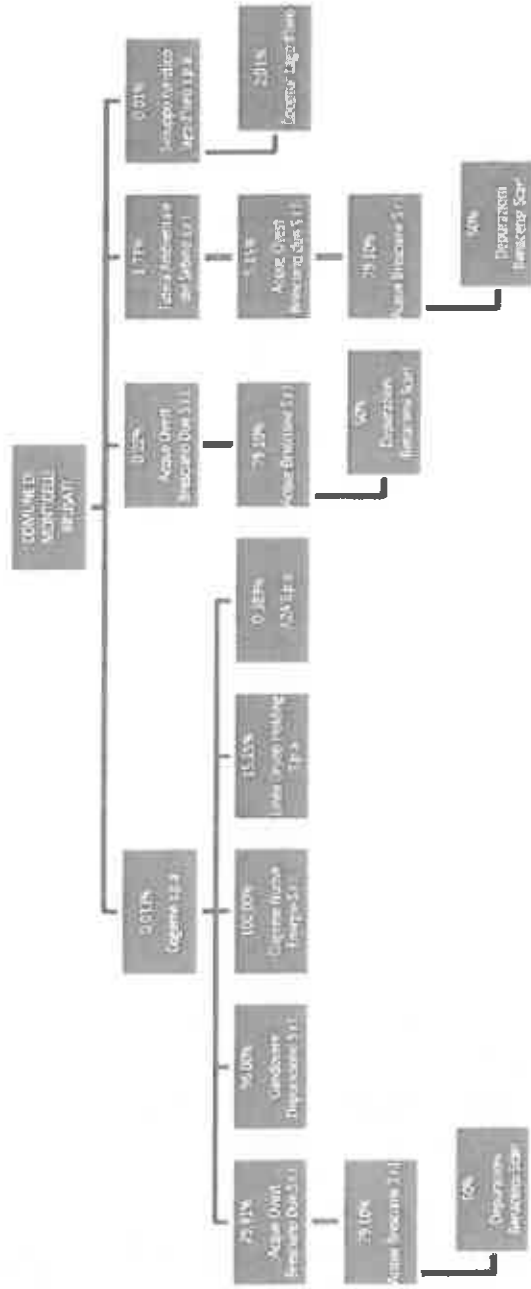

b. Ricognizione delle partecipazioni societarie possedute direttamente o indirettamente

Partecipazioni dirette

NOME PARTECIPATA	CODICE FISCALE PARTECIPATA	QUOTA DI PARTECIPAZIONE	ESITO DELLA RILEVAZIONE	NOTE
COGEME SPA	00298360173	0,033	MANTENIMENTO	
ACQUE OVEST BRESCIANO DUE SRL	02944230982	0,22	RAZIONALIZZAZIONE	
TUTELA AMBIENTALE DEL SEBINO SRL	98002670176	1,73	MANTENIMENTO	
SVILUPPO TURISTICO DEL LAGO D'ISEO SPA	00451610174	0,01	CESSIONE	

Partecipazioni Indirette di primo livello detenute attraverso: COGEME SPA

NOME PARTECIPATA	CODICE FISCALE PARTECIPATA	QUOTA DI PARTECIPAZIONE DETENUTA DALLA TRAMITE	ESITO DELLA RILEVAZIONE	NOTE
GANDOVERE DEPURAZIONE SRL	02903940985	96,00%	NON OGGETTO DI RILEVAZIONE	Assenza di controllo
ACQUE OVEST BRESCIANO DUE SRL	02944230982	79,41%	NON OGGETTO DI RILEVAZIONE	Assenza di controllo
COGEME NUOVE ENERGIE SRL	03372830988	100,00%	NON OGGETTO DI RILEVAZIONE	Assenza di controllo
LINEA GRUOP HOLDING SPA	01389070192	15,15%	NON OGGETTO DI RILEVAZIONE	Assenza di controllo
A2A SPA	12883420155	0,389%	NON OGGETTO DI RILEVAZIONE	Assenza di controllo

Partecipazioni Indirette di primo livello detenute attraverso: ACQUE OVEST BRESCIANO DUE SRL

NOME PARTECIPATA	CODICE FISCALE PARTECIPATA	QUOTA DI PARTECIPAZIONE DETENUTA DALLA TRAMITE	ESITO DELLA RILEVAZIONE	NOTE
ACQUE BRESCIANE SRL	03832490985	79,10%	NON OGGETTO DI RILEVAZIONE	Assenza di controllo

Partecipazioni Indirette di primo livello detenute attraverso: TUTELA AMBIENTALE DEL SEBINO SRL

NOME PARTECIPATA	CODICE FISCALE PARTECIPATA	QUOTA DI PARTECIPAZIONE DETENUTA DALLA TRAMITE	ESITO DELLA RILEVAZIONE	NOTE
ACQUE OVEST BRESCIANO DUE SRL	02944230982	5,15%	NON OGGETTO DI RILEVAZIONE	Assenza di controllo

Partecipazioni indirette di primo livello detenute attraverso: SVILUPPO TURISTICO DEL LAGO D'ISEO SPA

NOME PARTECIPATA	CODICE FISCALE PARTECIPATA	QUOTA DI PARTECIPAZIONE DETENUTA DALLA TRAMITE	ESITO DELLA RILEVAZIONE	NOTE
COOPTUR LAGO D'ISEO SOC. COOPERATIVA	00789210176	2,128%	NON OGGETTO DI RILEVAZIONE	Assenza di controllo

Partecipazioni indirette di secondo livello detenute attraverso: TUTELA AMBIENTALE DEL SEBINO SRL / ACQUE OVEST BRESCIANO DUE SRL

NOME PARTECIPATA	CODICE FISCALE PARTECIPATA	QUOTA DI PARTECIPAZIONE DETENUTA DALLA TRAMITE	ESITO DELLA RILEVAZIONE	NOTE
ACQUE BRESCIANE SRL	03832490985	5,15% - 79,10%	NON OGGETTO DI RILEVAZIONE	Assenza di controllo

Partecipazioni indirette di secondo livello detenute attraverso: COGEME SPA / ACQUE OVEST BRESCIANO DUE SRL

NOME PARTECIPATA	CODICE FISCALE PARTECIPATA	QUOTA DI PARTECIPAZIONE DETENUTA DALLA TRAMITE	ESITO DELLA RILEVAZIONE	NOTE
ACQUE BRESCIANE SRL	03832490985	79,41% - 79,10%	NON OGGETTO DI RILEVAZIONE	Assenza di controllo

Partecipazioni indirette di secondo livello detenute attraverso: ACQUE OVEST BRESCIANO DUE SRL/ACQUE BRESCIANE SRL

NOME PARTECIPATA	CODICE FISCALE PARTECIPATA	QUOTA DI PARTECIPAZIONE DETENUTA DALLA TRAMITE	ESITO DELLA RILEVAZIONE	NOTE
DEPURAZIONI BENACENSIS SCARL	03731280230	79,10% - 50%	NON OGGETTO DI RILEVAZIONE	Assenza di controllo

Partecipazioni Indirette di terzo livello detenute attraverso: COGEME SPA/ACQUE OVEST BRESCIANO DUE SRL/ACQUE BRESCIANE SRL

NOME PARTECIPATA	CODICE FISCALE PARTECIPATA	QUOTA DI PARTECIPAZIONE DETENUTA DALLA TRAMITE	ESITO DELLA RILEVAZIONE	NOTE
DEPURAZIONI BENACENSI SCARL	03731280230	79,41% - 79,10% - 50%	NON OGGETTO DI RILEVAZIONE	Assenza di controllo

Partecipazioni Indirette di terzo livello detenute attraverso: TUTELA AMBIENTALE DEL SEBINO BRESCIANO SRL/ACQUE OVEST BRESCIANO DUE SRL/ACQUE BRESCIANE SRL

NOME PARTECIPATA	CODICE FISCALE PARTECIPATA	QUOTA DI PARTECIPAZIONE DETENUTA DALLA TRAMITE	ESITO DELLA RILEVAZIONE	NOTE
DEPURAZIONI BENACENSI SCARL	03731280230	5,15% - 79,10% - 50%	NON OGGETTO DI RILEVAZIONE	Assenza di controllo

c. Informazioni di dettaglio sulle singole partecipazioni

COGEME SPA 1 – CF. 00298360173

Scheda di dettaglio

DATI ANAGRAFICI DELLA PARTECIPATA

NOME DEL CAMPO	
Codice Fiscale	00298360173
Denominazione	COGEME SPA
Anno di costituzione della società	28/07/1970
Forma giuridica	Società per azioni
Tipo di fondazione	
Altra forma giuridica	
Stato della società	La società è attiva
Anno di inizio della procedura ⁽¹⁾	
Società con azioni quotate in mercati regolamentati ⁽²⁾	
Società che ha emesso strumenti finanziari quotati in mercati regolamentati (ex TUSP) ⁽²⁾	

⁽¹⁾ Compilare il campo "Anno di inizio della procedura" solo se nel campo "Stato della società" è stato selezionato un elemento diverso da "La società è attiva".

⁽²⁾ Le società emittenti azioni o strumenti finanziari in mercati regolamentati nell'applicativo sono individuate mediante elenchi ufficiali.

SEDE LEGALE DELLA PARTECIPATA

NOME DEL CAMPO	
Stato	Italia
Provincia	BRESCIA
Comune	ROVATO
CAP *	25038
Indirizzo *	VIA XXV APRILE, 18

NOME DEL CAMPO	
Telefono *	0307714.1
FAX *	0307722700
Email *	cogeme@cogeme.net

*campo con compilazione facoltativa

SETTORE DI ATTIVITÀ DELLA PARTECIPATA

NOME DEL CAMPO	
Attività 1	FORNITURA DI VAPORE E ARIA CONDIZIONATA
Peso Indicativo dell'attività %	50%
Attività 2 *	PRODUZIONE DI ENERGIA ELETTRICA
Peso Indicativo dell'attività % *	25%
Attività 3 *	COSTRUZIONE DI OPERE DI PUBBLICA UTILITA' PER IL TRASPORTO DEI FLUIDI
Peso Indicativo dell'attività % *	15%
Attività 4 *	INSTALLAZIONE DI IMPIANTI ELETTRICI IN EDIFICI O IN ALTRE OPERE DI COSTRUZIONE (INCLUSA MANUTENZIONE E RIPARAZIONE)
Peso Indicativo dell'attività % *	10%

*campo con compilazione facoltativa

ULTERIORI INFORMAZIONI SULLA PARTECIPATA

NOME DEL CAMPO	
Società in house	no
Previsione nello statuto di limiti sul fatturato ⁽⁵⁾	no

NOME DEL CAMPO	
Deliberazione di quotazione di azioni in mercati regolamentati nei termini e con le modalità di cui all'art. 26, c. 4	no
Società contenuta nell'allegato A al D.Lgs. n. 175/2016	no
Società a partecipazione pubblica di diritto singolare (art.1, c. 4, lett. A)	no
Riferimento normativo società di diritto singolare ⁽³⁾	
La partecipata svolge attività economiche protette da diritti speciali o esclusivi insieme con altre attività svolte in regime di mercato	no
Riferimento normativo società con diritti speciali o esclusivi insieme con altre attività svolte in regime di mercato ⁽³⁾	
Società esclusa dall'applicazione dell'art. 4 con DPCM (art. 4, c. 9)	no
Società esclusa dall'applicazione dell'art. 4 con provvedimento del Presidente della Regione o delle Prov. Autonome (art. 4, c. 9)	no
Riferimento normativo atto esclusione ⁽⁴⁾	

⁽³⁾ Compilare il campo solo se nel campo precedente è stato scelto "sì"

⁽⁴⁾ Compilare il campo solo se in uno dei campi precedenti è stato scelto "sì"

DATI DI BILANCIO PER LA VERIFICA TUSP

NOME DEL CAMPO	Anno 2017
Tipologia di attività svolta	Attività produttive di beni e servizi
Numero medio di dipendenti	11
Numero dei componenti dell'organo di amministrazione	5

NOME DEL CAMPO	Anno 2017
Compenso dei componenti dell'organo di amministrazione	54.000
Numero dei componenti dell'organo di controllo	3
Compenso dei componenti dell'organo di controllo	53.000

NOME DEL CAMPO	2017	2016	2015	2014	2013
Approvazione bilancio	sì	sì	sì	sì	sì
Risultato d'esercizio	2.827.985	5.050.796	2.320.551	3.217.508	3.556.581

Attività produttive di beni e servizi o Distretti tecnologici

NOME DEL CAMPO	2017	2016	2015
A1) Ricavi delle vendite e delle prestazioni	4.737.072	4.915.822	5.436.847
A5) Altri Ricavi e Proventi	2.241.219	1.836.277	2.557.683
di cui Contributi In conto esercizio	147.051	163.702	173.110

QUOTA DI POSSESSO (quota diretta e/o indiretta)

NOME DEL CAMPO	INDICAZIONI PER LA COMPILAZIONE
Tipologia di Partecipazione	Partecipazione diretta
Quota diretta ⁽⁵⁾	0,033%
Codice Fiscale Tramite ⁽⁶⁾	
Denominazione Tramite (organismo) ⁽⁶⁾	

NOME DEL CAMPO	INDICAZIONI PER LA COMPILAZIONE
Quota detenuta dalla Tramite nella società ⁽⁷⁾	

⁽⁵⁾ Se la partecipazione è diretta o sia diretta che indiretta, inserire la quota detenuta direttamente dall'Amministrazione nella società.

⁽⁶⁾ Compilare se per "Tipologia di Partecipazione" è stato indicato "Partecipazione Indiretta" o "Partecipazione diretta e indiretta". Inserire CF e denominazione dell'ultima tramite attraverso la quale la società è indirettamente partecipata dall'Amministrazione.

⁽⁷⁾ Inserire la quota di partecipazione che la "tramite" detiene nella società.

QUOTA DI POSSESSO – TIPO DI CONTROLLO

NOME DEL CAMPO	INDICAZIONI PER LA COMPILAZIONE
Tipo di controllo	nessuno

INFORMAZIONI ED ESITO PER LA RAZIONALIZZAZIONE

NOME DEL CAMPO	INDICAZIONI PER LA COMPILAZIONE
La partecipata svolge un'attività di produzione di beni e servizi a favore dell'Amministrazione?	No
Attività svolta dalla Partecipata	produzione di un servizio di interesse generale (Art. 4, c. 2, lett. a)

NOME DEL CAMPO	INDICAZIONI PER LA COMPILAZIONE
Descrizione dell'attività	<p>La società ha per oggetto l'esercizio in proprio e/o per conto degli enti locali, nonché di soggetti terzi, nei limiti di quanto consentito dalla normativa vigente - sia in via diretta che attraverso società partecipate e/o collegate - principalmente delle seguenti attività:</p> <p>(a) La gestione dei servizi pubblici locali e sovracomunali degli enti locali soci;</p> <p>(b) La progettazione, la realizzazione nonché la gestione di opere, edifici ed impianti pubblici o di pubblica utilità e di pubblico interesse, nonché l'effettuazione di lavori, forniture e servizi pubblici in genere per gli enti locali soci, anche mediante la partecipazione ad accordi di programma ai sensi dell'articolo 27 l. 08/06/1990 n. 142 e della legge regionale della Lombardia 15/05/1993 n. 14 e successive modificazioni o di altre disposizioni di leggi nazionali o regionali in materia;</p> <p>(c) La progettazione, costruzione e gestione, su indicazione degli enti pubblici locali soci o per loro delega nome e conto, secondo le disposizioni di legge, di impianti pubblici e/o di pubblica utilità soggetti ad autorizzazione amministrativa;</p> <p>(d) La progettazione, costruzione e gestione, sia in proprio che in concessione o in affidamento, di impianti di produzione, trasporto, distribuzione dei gas, anche liquefatti, nonché il loro commercio ed ogni altra attività connessa o collegata col servizio gas, compresa la gestione per conto terzi di centrali termiche e di riscaldamento, condizionamento e simili;</p> <p>(e) La progettazione, costruzione e gestione di acquedotti, fognature, depuratori ed ogni altro impianto collegato alla gestione del ciclo completo delle acque;</p> <p>(f) La progettazione, costruzione e gestione di impianti di trattamento, selezione, recupero e smaltimento di rifiuti di qualunque tipologia;</p> <p>(g) La raccolta, il recupero, lo smaltimento ed il trattamento di tutti i generi di rifiuti tramite la progettazione, realizzazione e gestione di discariche controllate e di impianti a tecnologia complessa ivi compresi sistemi di termovalorizzazione, nonché tutte le attività inerenti l'igiene urbana e la salvaguardia dell'ambiente compreso il trattamento e la commercializzazione dei prodotti da essi derivati;</p> <p>(h) La progettazione, realizzazione e gestione di impianti per la produzione e la distribuzione di energia elettrica con vari sistemi tecnologici;</p> <p>(i) L'organizzazione e la gestione di servizi per conto dei comuni, enti in genere e loro consorzi, imprese private, con particolare riferimento alle opere e ai servizi di pubblica utilità;</p> <p>(j) L'attività di ricerca, coltivazione, lavorazione, trasformazione e commercializzazione dei prodotti da essi derivati;</p> <p>(k) La coltivazione e gestione di terreni agricoli;</p> <p>(l) L'autotrasporto merci, anche per conto terzi;</p> <p>(m) L'attività di informatizzazione, consulenza e formazione;</p> <p>(n) Telecomunicazioni, ivi compresa telefonia fissa o mobile, anche su rete;</p> <p>In particolare, gli obiettivi strategici di Cogeme riguardano attualmente la gestione di partecipazioni in società che erogano servizi di interesse economico generale, il sostegno allo sviluppo della gestione associata di servizi per i Comuni, la gestione del patrimonio immobiliare di proprietà e il sostegno allo sviluppo economico e sociale del territorio di riferimento. Fornitura di vapore e aria condizionata, gestione per conto terzi di centrali termiche e di impianti di riscaldamento (gestione calore - servizio energia).</p>
Quota % di partecipazione detenuta dal soggetto privato ^(a)	
Svolgimento di attività analoghe a quelle svolte da altre società (art.20, c.2 lett.c)	no
Necessità di contenimento dei costi di funzionamento (art.20, c.2 lett.f)	no
Necessità di aggregazione di società (art.20, c.2 lett.g)	no
L'Amministrazione ha fissato, con proprio provvedimento, obiettivi specifici sui costi di funzionamento della partecipata? (art.19, c.5) ^(a)	no

NOME DEL CAMPO	INDICAZIONI PER LA COMPILAZIONE
Esito della ricognizione	mantenimento senza interventi
Modalità (razionalizzazione) ⁽¹⁰⁾	
Termine previsto per la razionalizzazione ⁽¹⁰⁾	
Le misure di razionalizzazione sono state concluse alla data del 31/12/2018?	
Note*	

⁽¹⁰⁾ Compilare il campo se "Attività svolta dalla Partecipata" precedentemente selezionata è "realizzazione e gestione di opera pubblica ovvero organizzazione e gestione di servizio di Interesse generale tramite PPP (Art.4, c.2, lett. c)".

⁽⁹⁾ Compilare il campo se per "Tipo di controllo" è stato selezionato elemento diverso da "nessuno".

⁽¹⁰⁾ Campo obbligatorio se per "Esito della ricognizione" è stato selezionato "Razionalizzazione".

* Campo con compilazione facoltativa

ACQUE OVEST BRESCIANO DUE SRL – CF. 02944230982

Scheda di dettaglio

DATI ANAGRAFICI DELLA PARTECIPATA

NOME DEL CAMPO	
Codice Fiscale	02944230982
Denominazione	ACQUE OVEST BRESCIANO DUE SRL
Anno di costituzione della società	21/11/2007
Forma giuridica	Società a responsabilità limitata
Tipo di fondazione	
Altra forma giuridica	
Stato della società	La società è attiva
Anno di inizio della procedura ⁽¹⁾	

NOME DEL CAMPO	
Società con azioni quotate in mercati regolamentati ⁽²⁾	
Società che ha emesso strumenti finanziari quotati in mercati regolamentati (ex TUSP) ⁽²⁾	

⁽¹⁾ Compilare il campo "Anno di inizio della procedura" solo se nel campo "Stato della società" è stato selezionato un elemento diverso da "La società è attiva".

⁽²⁾ Le società emittenti azioni o strumenti finanziari in mercati regolamentati nell'applicativo sono individuate mediante elenchi ufficiali.

SEDE LEGALE DELLA PARTECIPATA

NOME DEL CAMPO	
Stato	Italia
Provincia	BRESCIA
Comune	ROVATO
CAP *	25038
Indirizzo *	VIA XXV APRILE
Telefono *	0307714.1
FAX *	0307722700
Email *	segreteria@aob2.it

*campo con compilazione facoltativa

SETTORE DI ATTIVITÀ DELLA PARTECIPATA

La lista dei codici Ateco è disponibile al link <http://www.istat.it/it/strumenti/definizioni-e-classificazioni/ateco-2007>

NOME DEL CAMPO	
Attività 1	RACCOLTA, TRATTAMENTO E FORNITURA DI ACQUA

NOME DEL CAMPO	
Peso indicativo dell'attività %	50%
Attività 2 *	
Peso indicativo dell'attività % *	
Attività 3 *	
Peso indicativo dell'attività % *	
Attività 4 *	
Peso indicativo dell'attività % *	

*campo con compilazione facoltativa

ULTERIORI INFORMAZIONI SULLA PARTECIPATA

NOME DEL CAMPO	
Società in house	no
Previsione nello statuto di limiti sul fatturato ⁽³⁾	no
Deliberazione di quotazione di azioni in mercati regolamentati nei termini e con le modalità di cui all'art. 26, c. 4	no
Società contenuta nell'allegato A al D.Lgs. n. 175/2016	no
Società a partecipazione pubblica di diritto singolare (art.1, c. 4, lett. A)	no
Riferimento normativo società di diritto singolare ⁽³⁾	
La partecipata svolge attività economiche protette da diritti speciali o esclusivi insieme con altre attività svolte in regime di mercato	no

NOME DEL CAMPO	
Riferimento normativo società con diritti speciali o esclusivi insieme con altre attività svolte in regime di mercato ⁽¹³⁾	
Società esclusa dall'applicazione dell'art. 4 con DPCM (art. 4, c. 9)	no
Società esclusa dall'applicazione dell'art. 4 con provvedimento del Presidente della Regione o delle Prov. Autonome (art. 4, c. 9)	no
Riferimento normativo atto esclusione ⁽¹⁴⁾	

⁽¹³⁾ Compilare il campo solo se nel campo precedente è stato scelto "sì"

⁽¹⁴⁾ Compilare il campo solo se in uno dei campi precedenti è stato scelto "sì"

DATI DI BILANCIO PER LA VERIFICA TUSP

NOME DEL CAMPO	Anno 2017
Tipologia di attività svolta	Attività produttive di beni e servizi
Numero medio di dipendenti	0 (trasferiti in Acque Bresciane s.r.l. con conferimento ramo di azienda in data 28/04/2017)
Numero dei componenti dell'organo di amministrazione	1
Compenso dei componenti dell'organo di amministrazione	25.267
Numero dei componenti dell'organo di controllo	3
Compenso dei componenti dell'organo di controllo	62.410

NOME DEL CAMPO	2017	2016	2015	2014	2013
Approvazione bilancio	sì	sì	sì	sì	sì
Risultato d'esercizio	3.231.737	5.346.646	2.749.975	2.499.400	1.756.177

Attività produttive di beni e servizi o Distretti tecnologici

NOME DEL CAMPO	2017	2016	2015
A1) Ricavi delle vendite e delle prestazioni	12.638.715	42.987.274	40.073.002
A5) Altri Ricavi e Proventi	1.932.849	2.135.659	3.383.842
di cui Contributi in conto esercizio	22.685	604.108	709.258

QUOTA DI POSSESSO (quota diretta e/o indiretta)

NOME DEL CAMPO	INDICAZIONI PER LA COMPILAZIONE
Tipologia di Partecipazione	Partecipazione diretta e indiretta
Quota diretta ⁽¹⁵⁾	0,22%
Codice Fiscale Tramite ⁽¹⁶⁾	00298360173
Denominazione Tramite (organismo) ⁽¹⁶⁾	COGEME SPA
Quota detenuta dalla Tramite nella società ⁽¹⁷⁾	79,41%
Codice Fiscale Tramite ⁽¹⁶⁾	98002670176
Denominazione Tramite (organismo) ⁽¹⁶⁾	TUTELA AMBIENTALE DEL SEBINO SRL
Quota detenuta dalla Tramite nella società ⁽¹⁷⁾	5,15

⁽¹⁵⁾ Se la partecipazione è diretta o sia diretta che indiretta, inserire la quota detenuta direttamente dall'Amministrazione nella società.

⁽¹⁶⁾ Compilare se per "Tipologia di Partecipazione" è stato indicato "Partecipazione Indiretta" o "Partecipazione diretta e indiretta". Inserire CF e denominazione dell'ultima tramite attraverso la quale la società è indirettamente partecipata dall'Amministrazione.

⁽¹⁷⁾ Inserire la quota di partecipazione che la "tramite" detiene nella società.

QUOTA DI POSSESSO – TIPO DI CONTROLLO

NOME DEL CAMPO	INDICAZIONI PER LA COMPILAZIONE
Tipo di controllo	nessuno

INFORMAZIONI ED ESITO PER LA RAZIONALIZZAZIONE

NOME DEL CAMPO	INDICAZIONI PER LA COMPILAZIONE
La partecipata svolge un'attività di produzione di beni e servizi a favore dell'Amministrazione?	No
Attività svolta dalla Partecipata	produzione di un servizio di interesse generale (Art. 4, c. 2, lett. a)
Descrizione dell'attività	Fino al 28 aprile 2017 Acque Ovest Bresciano Due S.r.l. gestiva il Servizio Idrico Integrato (SII) nel sub-ambito della provincia di Brescia. Tuttavia, in seguito al conferimento della propria azienda avvenuto in tale data, la società si occupa della gestione della propria partecipazione in Acque Bresciane
Quota % di partecipazione detenuta dal soggetto privato ⁽⁹⁾	
Svolgimento di attività analoghe a quelle svolte da altre società (art.20, c.2 lett.c)	no
Necessità di contenimento dei costi di funzionamento (art.20, c.2 lett.f)	no
Necessità di aggregazione di società (art.20, c.2 lett.g)	no
L'Amministrazione ha fissato, con proprio provvedimento, obiettivi specifici sui costi di funzionamento della partecipata? (art.19, c.5) ⁽⁹⁾	no
Esito della ricognizione	razionalizzazione
Modalità (razionalizzazione) ⁽¹⁰⁾	messa in liquidazione della società

NOME DEL CAMPO	INDICAZIONI PER LA COMPILAZIONE
Termine previsto per la razionalizzazione ⁽¹⁰⁾	31.01.2019
Le misure di razionalizzazione sono state concluse alla data del 31/12/2018?	
Note*	La società è priva di dipendenti e il n. degli amministratori è superiore a quello dei dipendenti (art. 20 c. 2 lett. B) Entro gennaio 2019 è prevista la cessazione della società attraverso la liquidazione della stessa in quanto, oltre ad essere priva di dipendenti, dopo il conferimento dell'azienda in Acque Bresciane, non è più operativa e si limita a gestire la propria partecipazione in Acque Bresciane.

⁽¹⁰⁾ Compilare il campo se "Attività svolta dalla Partecipata" precedentemente selezionata è "realizzazione e gestione di opera pubblica ovvero organizzazione e gestione di servizio di interesse generale tramite PPP (Art.4, c.2, lett. c)".

⁽¹⁹⁾ Compilare il campo se per "Tipo di controllo" è stato selezionato elemento diverso da "nessuno".

⁽²⁰⁾ Campo obbligatorio se per "Esito della ricognizione" è stato selezionato "Razionalizzazione".

* Campo con compilazione facoltativa

3 TUTELA AMBIENTALE DEL SEBINO SRL – CF. 98002670176

Scheda di dettaglio

DATI ANAGRAFICI DELLA PARTECIPATA

NOME DEL CAMPO	
Codice Fiscale	98002670176
Denominazione	TUTELA AMBIENTALE DEL SEBINO SRL
Anno di costituzione della società	30/12/1994
Forma giuridica	Società a responsabilità limitata
Tipo di fondazione	
Altra forma giuridica	
Stato della società	La società è attiva
Anno di inizio della procedura ⁽¹⁾	
Società con azioni quotate in mercati regolamentati ⁽²⁾	

NOME DEL CAMPO	
Società che ha emesso strumenti finanziari quotati in mercati regolamentati (ex TUSP) ⁽²⁾	

⁽²¹⁾ Compilare il campo "Anno di inizio della procedura" solo se nel campo "Stato della società" è stato selezionato un elemento diverso da "La società è attiva".

⁽²²⁾ Le società emittenti azioni o strumenti finanziari in mercati regolamentati nell'applicativo sono individuate mediante elenchi ufficiali.

SEDE LEGALE DELLA PARTECIPATA	
NOME DEL CAMPO	
Stato	Italia
Provincia	BRESCIA
Comune	ISEO
CAP *	25049
Indirizzo *	VIA EUROPA, 9
Telefono *	030 9840588
FAX *	030 9840588
Email *	Ctas.sebino@pec.buffetti.it / Ctas.sebino@tin.it

*campo con compilazione facoltativa

SETTORE DI ATTIVITÀ DELLA PARTECIPATA	
NOME DEL CAMPO	
Attività 1	370000 gestioni di reti fognarie
Peso indicativo dell'attività %	0%
Attività 2 *	
Peso indicativo dell'attività % *	

NOME DEL CAMPO	
Attività 3 *	
Peso indicativo dell'attività % *	
Attività 4 *	
Peso indicativo dell'attività % *	

*campo con compilazione facoltativa

ULTERIORI INFORMAZIONI SULLA PARTECIPATA	
NOME DEL CAMPO	
Società in house	no
Previsione nello statuto di limiti sul fatturato ⁽³⁾	no
Deliberazione di quotazione di azioni in mercati regolamentati nei termini e con le modalità di cui all'art. 26, c. 4	no
Società contenuta nell'allegato A al D.Lgs. n. 175/2016	no
Società a partecipazione pubblica di diritto singolare (art.1, c. 4, lett. A)	no
Riferimento normativo società di diritto singolare ⁽³⁾	
La partecipata svolge attività economiche protette da diritti speciali o esclusivi insieme con altre attività svolte in regime di mercato	no
Riferimento normativo società con diritti speciali o esclusivi insieme con altre attività svolte in regime di mercato ⁽³⁾	
Società esclusa dall'applicazione dell'art. 4 con DPCM (art. 4, c. 9)	no

NOME DEL CAMPO	
Società esclusa dall'applicazione dell'art. 4 con provvedimento del Presidente della Regione o delle Prov. Autonome (art. 4, c. 9)	no
Riferimento normativo atto esclusione ⁽⁴⁾	

⁽²³⁾ Compilare il campo solo se nel campo precedente è stato scelto "sì"

⁽²⁴⁾ Compilare il campo solo se in uno dei campi precedenti è stato scelto "sì"

DATI DI BILANCIO PER LA VERIFICA TUSP

NOME DEL CAMPO	Anno 2017
Tipologia di attività svolta	Attività produttive di beni e servizi
Numero medio di dipendenti	1
Numero dei componenti dell'organo di amministrazione	1
Compenso dei componenti dell'organo di amministrazione	€. 8.000,00
Numero dei componenti dell'organo di controllo	3
Compenso dei componenti dell'organo di controllo	€. 0,00

NOME DEL CAMPO	2017	2016	2015	2014	2013
Approvazione bilancio	sì	sì	sì	sì	sì
Risultato d'esercizio	5.905,00	5.979,00	9.631,00	49.958,00	14.494,00

Attività produttive di beni e servizi o Distretti tecnologici

NOME DEL CAMPO	2017	2016	2015
A1) Ricavi della vendite e delle prestazioni	0	0	0

A5) Altri Ricavi e Proventi	171.484	110.993	99.554
di cui Contributi in conto esercizio			

QUOTA DI POSSESSO (quota diretta e/o indiretta)

NOME DEL CAMPO	INDICAZIONI PER LA COMPILAZIONE
Tipologia di Partecipazione	Partecipazione diretta
Quota diretta ⁽²⁵⁾	1,73%
Codice Fiscale Tramite ⁽²⁶⁾	
Denominazione Tramite (organismo) ⁽²⁶⁾	
Quota detenuta dalla Tramite nella società ⁽²⁷⁾	

⁽²⁵⁾ Se la partecipazione è diretta o sia diretta che indiretta, inserire la quota detenuta direttamente dall'Amministrazione nella società.

⁽²⁶⁾ Compilare se per "Tipologia di Partecipazione" è stato indicato "Partecipazione Indiretta" o "Partecipazione diretta e indiretta". Inserire CF e denominazione dell'ultima tramite attraverso la quale la società è indirettamente partecipata dall'Amministrazione.

⁽²⁷⁾ Inserire la quota di partecipazione che la "tramite" detiene nella società.

QUOTA DI POSSESSO – TIPO DI CONTROLLO

NOME DEL CAMPO	INDICAZIONI PER LA COMPILAZIONE
Tipo di controllo	nessuno

INFORMAZIONI ED ESITO PER LA RAZIONALIZZAZIONE

NOME DEL CAMPO	INDICAZIONI PER LA COMPILAZIONE
La partecipata svolge un'attività di produzione di beni e servizi a favore dell'Amministrazione?	No
Attività svolta dalla Partecipata	attività diversa dalle precedenti
Descrizione dell'attività	Gestione canoni reti-lavorazione smaltimento rifiuti vegetali di aree verdi-progettazione costruzione gestione impianti energia alternativa-tutela ecologico ambientale lago d'Isèo Gestione canoni di concessione amministrativa reti
Quota % di partecipazione detenuta dal soggetto privato ⁽⁸⁾	
Svolgimento di attività analoghe a quelle svolte da altre società (art.20, c.2 lett.c)	no
Necessità di contenimento dei costi di funzionamento (art.20, c.2 lett.f)	no
Necessità di aggregazione di società (art.20, c.2 lett.g)	no
L'Amministrazione ha fissato, con proprio provvedimento, obiettivi specifici sui costi di funzionamento della partecipata? (art.19, c.5) ⁽⁹⁾	no
Esito della ricognizione	Mantenimento senza interventi.
Modalità (razionalizzazione) ⁽¹⁰⁾	
Termine previsto per la razionalizzazione ⁽¹⁰⁾	
Le misure di razionalizzazione sono state concluse alla data del 31/12/2018?	
Note*	Il mantenimento della partecipata si giustifica con il fatto che Tutela Ambientale del Sebino srl pur non producendo alcun servizio è proprietaria di impianti utilizzati da questo Comune e gestiti da un soggetto terzo

⁽⁸⁾ Compilare il campo se "Attività svolta dalla Partecipata" precedentemente selezionata è "realizzazione e gestione di opera pubblica ovvero organizzazione e gestione di servizio di Interesse generale tramite PPP (Art.4, c.2, lett. c)".

- ⁽²⁹⁾ Compilare il campo se per "Tipo di controllo" è stato selezionato elemento diverso da "nessuno".
⁽³⁰⁾ Campo obbligatorio se per "Esito della ricognizione" è stato selezionato "Razionalizzazione".
 * Campo con compilazione facoltativa

SVILUPPO TURISTICO DEL LAGO D'ISEO SPA – CF. 00451610174

Scheda di dettaglio

DATI ANAGRAFICI DELLA PARTECIPATA

NOME DEL CAMPO

Codice Fiscale	00451610174
Denominazione	SVILUPPO TURISTICO DEL LAGO D'ISEO SPA
Anno di costituzione della società	1970
Forma giuridica	Società per azioni
Tipo di fondazione	
Altra forma giuridica	
Stato della società	La società è attiva
Anno di inizio della procedura ⁽³¹⁾	
Società con azioni quotate in mercati regolamentati ⁽³²⁾	
Società che ha emesso strumenti finanziari quotati in mercati regolamentati (ex TUSP) ⁽³²⁾	

⁽³¹⁾ Compilare il campo "Anno di inizio della procedura" solo se nel campo "Stato della società" è stato selezionato un elemento diverso da "La società è attiva".

⁽³²⁾ Le società emittenti azioni o strumenti finanziari in mercati regolamentati nell'applicativo sono individuate mediante elenchi ufficiali.

SEDE LEGALE DELLA PARTECIPATA

NOME DEL CAMPO

Stato	Italia
Provincia	BRESCIA

NOME DEL CAMPO	
Comune	ISEO
CAP *	25049
Indirizzo *	VIA COLOMBERA, 2
Telefono *	
FAX *	
Email *	

*campo con compilazione facoltativa

SETTORE DI ATTIVITÀ DELLA PARTECIPATA

La lista dei codici Ateco è disponibile al link <http://www.istat.it/it/strumenti/definizioni-e-classificazioni/ateco-2007>

NOME DEL CAMPO	
Attività 1	AREE DI CAMPEGGIO E AREE ATTREZZATE PER CAMPER E ROULOTTE
Peso Indicativo dell'attività %	50%
Attività 2 *	PUBBLICHE RELAZIONI E COMUNICAZIONE
Peso Indicativo dell'attività % *	25%
Attività 3 *	
Peso indicativo dell'attività % *	
Attività 4 *	
Peso Indicativo dell'attività % *	

*campo con compilazione facoltativa

ULTERIORI INFORMAZIONI SULLA PARTECIPATA

NOME DEL CAMPO	
Società in house	no

NOME DEL CAMPO	
Previsione nello statuto di limiti sul fatturato ⁽³⁾	no
Delliberazione di quotazione di azioni in mercati regolamentati nei termini e con le modalità di cui all'art. 26, c. 4	no
Società contenuta nell'allegato A al D.Lgs. n. 175/2016	no
Società a partecipazione pubblica di diritto singolare (art.1, c. 4, lett. A)	no
Riferimento normativo società di diritto singolare ⁽³⁾	
La partecipata svolge attività economiche protette da diritti speciali o esclusivi insieme con altre attività svolte in regime di mercato	no
Riferimento normativo società con diritti speciali o esclusivi insieme con altre attività svolte in regime di mercato ⁽³⁾	
Società esclusa dall'applicazione dell'art. 4 con DPCM (art. 4, c. 9)	no
Società esclusa dall'applicazione dell'art. 4 con provvedimento del Presidente della Regione o delle Prov. Autonome (art. 4, c. 9)	no
Riferimento normativo atto esclusione ⁽⁴⁾	

⁽³³⁾ Compilare il campo solo se nel campo precedente è stato scelto "sì"

⁽³⁴⁾ Compilare il campo solo se in uno dei campi precedenti è stato scelto "sì"

DATI DI BILANCIO PER LA VERIFICA TUSP

NOME DEL CAMPO	Anno 2017
Tipologia di attività svolta	Attività produttive di beni e servizi
Numero medio di dipendenti	14

NOME DEL CAMPO	Anno 2017
Numero dei componenti dell'organo di amministrazione	1
Compenso dei componenti dell'organo di amministrazione	€ 8.320,00
Numero dei componenti dell'organo di controllo	3
Compenso dei componenti dell'organo di controllo	€ 19.056

NOME DEL CAMPO	2017	2016	2015	2014	2013
Approvazione bilancio	si	si	si	si	si
Risultato d'esercizio	19.546	(96.425)	10.623	(262601)	(16.362)

Attività produttive di beni e servizi o Distretti tecnologici

NOME DEL CAMPO	2017	2016	2015
A1) Ricavi delle vendite e delle prestazioni	1.269.333	1.174.484	1.142.266
A5) Altri Ricavi e Proventi	815		140.185
di cui Contributi in conto esercizio			13.847

QUOTA DI POSSESSO (quota diretta e/o indiretta)

NOME DEL CAMPO	INDICAZIONI PER LA COMPILAZIONE
Tipologia di Partecipazione	Partecipazione diretta
Quota diretta ⁽⁵⁾	0,01%
Codice Fiscale Tramite ⁽⁶⁾	

NOME DEL CAMPO	INDICAZIONI PER LA COMPILAZIONE
Denominazione Tramite (organismo) (6)	
Quota detenuta dalla Tramite nella società (7)	

(35) Se la partecipazione è diretta o sia diretta che indiretta, inserire la quota detenuta direttamente dall'Amministrazione nella società.

(36) Compilare se per "Tipologia di Partecipazione" è stato indicato "Partecipazione Indiretta" o "Partecipazione diretta e indiretta". Inserire CF e denominazione dell'ultima tramite attraverso la quale la società è indirettamente partecipata dall'Amministrazione.

(37) Inserire la quota di partecipazione che la "tramite" detiene nella società.

QUOTA DI POSSESSO – TIPO DI CONTROLLO

NOME DEL CAMPO	INDICAZIONI PER LA COMPILAZIONE
Tipo di controllo	nessuno

INFORMAZIONI ED ESITO PER LA RAZIONALIZZAZIONE

NOME DEL CAMPO	INDICAZIONI PER LA COMPILAZIONE
La partecipata svolge un'attività di produzione di beni e servizi a favore dell'Amministrazione?	No
Attività svolta dalla Partecipata	produzione di un servizio di interesse generale (Art. 4, c. 2, lett. a)
Descrizione dell'attività	La società gestisce attività recettive nel campo del turismo. Promuove la valorizzazione turistica del lago d'Iseo
Quota % di partecipazione detenuta dal soggetto privato (8)	

NOME DEL CAMPO	INDICAZIONI PER LA COMPILAZIONE
Svolgimento di attività analoghe a quelle svolte da altre società (art.20, c.2 lett.c)	no
Necessità di contenimento dei costi di funzionamento (art.20, c.2 lett.f)	no
Necessità di aggregazione di società (art.20, c.2 lett.g)	no
L'Amministrazione ha fissato, con proprio provvedimento, obiettivi specifici sui costi di funzionamento della partecipata? (art.19, c.5) ⁽¹⁰⁾	no
Esito della ricognizione	razionalizzazione
Modalità (razionalizzazione) ⁽¹⁰⁾	cessione della partecipazione a titolo oneroso
Termine previsto per la razionalizzazione ⁽¹⁰⁾	30.06.2018
Le misure di razionalizzazione sono state concluse alla data del 31/12/2018?	no

NOME DEL CAMPO	INDICAZIONI PER LA COMPILAZIONE
Note*	<p>La valutazione sull'opportunità di una eventuale alienazione congiunta delle azioni di SVILUPPO TURISTICO DEL LAGO D'ISEO da parte dei Comuni della zona, detentori di quote particolarmente esigue di partecipazione, ha portato ad una dilatazione dei tempi delle procedure di alienazione. Non avendo raggiunto alcun accordo con gli altri proprietari di partecipazioni da alienare, il Comune di Monticelli Brusati, in qualità di detentore di azioni di tipo "A" - come identificate nello statuto della società - ha provveduto, ai sensi dell'art. 7 del suddetto statuto, ad inviare in data 23.11.2018 apposita comunicazione di volontà di cessione delle 40 azioni di proprietà (per una percentuale di partecipazione pari al 0,01%), al Consiglio di Amministrazione della società stessa. L'alienazione è subordinata infatti all'autorizzazione da parte del Consiglio di Amministrazione che dovrà esprimersi entro 60 giorni. La predetta comunicazione ha valore anche di informativa ai soci azionisti, al fine dell'esercizio da parte degli stessi, del diritto di prelazione di cui all'art. 5 dello statuto. A seguito di autorizzazione da parte del Consiglio di Amministrazione o comunque decorsi i 60 giorni, il Comune procederà all'alienazione della quota di partecipazione nel rispetto della normativa vigente. Si conferma quindi l'avvio delle procedure di alienazione della partecipazione oggetto della presente.</p> <p>Si precisa che per la società, come già specificato in sede di revisione straordinaria, non ricorre alcuna delle condizioni di cui all'art. 20, comma 2 del TUSP. La volontà di cessione è quindi esclusivamente legata al fatto che la partecipazione si qualifica, a tutti gli effetti, come "micro partecipazione" (0,01%) e come tale non può definirsi strategica per il Comune.</p>

⁽³⁸⁾ Compilare il campo se "Attività svolta dalla Partecipata" precedentemente selezionata è "realizzazione e gestione di opera pubblica ovvero organizzazione e gestione di servizio di Interesse generale tramite PPP (Art.4, c.2, lett. c)"

⁽³⁹⁾ Compilare il campo se per "Tipo di controllo" è stato selezionato elemento diverso da "nessuno"

⁽⁴⁰⁾ Campo obbligatorio se per "Esito della ricognizione" è stato selezionato "Razionalizzazione"

* Campo con compilazione facoltativa

4. MOTIVAZIONE DELLE SCELTE DI MANTENIMENTO

COGEME SERVIZI PUBBLICI LOCALI SPA – in breve COGEME S.P.A.

L'eventuale cessione della quota posseduta in COGEME s.p.a. (corrispondente al 0.033%) - al di là dell'immediato vantaggio di natura economica - non è ritenuta produttiva di benefici sia nel medio che nel lungo termine. In effetti, si tratta di una società costituita da comuni di un bacino assai vasto (eccedente i confini provinciali), che fornisce un'ampia gamma di servizi pubblici fondamentali alle loro esigenze, e che disponendo della struttura, delle professionalità, delle risorse umane e delle attrezzature necessarie, rappresenta un partner essenziale, di dimostrata affidabilità. Conseguentemente, l'analisi economico-finanziaria deve associarsi ad altre preminenti valutazioni che, nell'attualità, giustificano il mantenimento della partecipazione in quanto ritenuta strategica.

TUTELA AMBIENTALE DEL SEBINO S.R.L.

Pur presentando un fatturato dell'ultimo triennio inferiore a €. 500,00, si ritiene necessario il mantenimento della partecipazione in oggetto nelle more di una definizione provinciale della gestione del ciclo idrico integrato in quanto la società detiene la proprietà di parte delle reti necessarie alla gestione del servizio in oggetto e di fatto non alienabili. Si precisa che il mantenimento della partecipazione non comporta alcun costo in carico al Comune.

5. MOTIVAZIONE DELLE SCELTE DI RAZIONALIZZAZIONE

SVILUPPO TURISTICO LAGO D'ISEO S.P.A.

Si propone prosecuzione della procedura di cessione della partecipazione nella Società, anche per l'entità della partecipazione che si può qualificare come " Micropartecipazione" ed in considerazione del fatto che per il Comune di Monticelli Brusati non si ritiene più una partecipazione strategica.

ACQUE OVEST BRESCIANO DUE S.R.L.

La società è attualmente priva di dipendenti e il numero degli amministratori è superiore a quello dei dipendenti (art. 20 c. 2 lett. B).

Entro gennaio 2019 è prevista la cessazione della società attraverso la liquidazione della stessa in quanto, dopo il conferimento dell'azienda in Acque Bresciane S.r.l., la società stessa si limita a gestire la propria partecipazione in Acque Bresciane.

COMUNE DI MONTICELLI BRUSATI (BS)	
24 DIC 2018	
Prot. N.	<i>1014</i>
Titolo	2 Classe <i>M</i>

Comune di Monticelli Brusati

Oggetto: Parere revisione ordinaria partecipate

Il Revisore dei Conti

Visto l'articolo 239 comma 1 lettera b) del Tuel secondo cui l'organo di revisione è tenuto a esprimere il parere sulle modalità di gestione dei servizi e proposte di costituzione o di partecipazione a organismi esterni;

Rilevato che la proposta di revisione ordinaria delle partecipate:

- non comporta un mutamento nelle modalità di gestione dei servizi o la previsione di un nuovo organismo partecipato;
- ha una valenza ricognitoria delle partecipazioni detenute al 31.12.2017.

Tutto ciò premesso, il revisore dei Conti, pur condividendo il contenuto della proposta, ritiene di non dover esprimere alcun parere in merito.

Cremona, 22.12.2018

Il Revisore dei Conti
(D.SS.) Elisabetta Civetta)

