

COMUNE DI ENDINE GAIANO
(Provincia di Bergamo)

**Piano triennale di prevenzione della
corruzione
e per la trasparenza
2018-2020**

*(Disposizioni per la prevenzione e la repressione della corruzione e dell'illegalità
nella pubblica amministrazione, articolo 1, commi 8 e 9 della legge 60
novembre 2012 numero 190)*

Approvato con delibera di Giunta Comunale n. 6 del 29.01.2018

PARTE PRIMA : INTRODUZIONE GENERALE

1. Premessa

La legge 6 novembre 2012 numero 190, nota come “*legge anticorruzione*” o “*legge Severino*”, reca le *disposizioni per la prevenzione e la repressione della corruzione e dell’illegalità nella pubblica amministrazione*.

La legge è in vigore dal 28 novembre 2012.

Il contesto nel quale le iniziative e le strategie di contrasto alla corruzione sono adottate è quello disegnato dalle norme nazionali ed internazionali in materia.

Si segnala, in particolare, la Convenzione dell’Organizzazione della Nazioni Unite contro la corruzione, adottata dall’Assemblea generale dell’O.N.U. il 31 ottobre 2003 con la risoluzione numero 58/4.

Convenzione sottoscritta dallo Stato italiano il 9 dicembre 2003 e ratificata il 3 agosto 2009 con la legge numero 116.

La Convenzione O.N.U. del 2003 prevede che ogni Stato (articolo 5):

- elabori ed applichi politiche di prevenzione della corruzione efficaci e coordinate;
- si adoperi al fine di attuare e promuovere efficaci pratiche di prevenzione;
- verifichi periodicamente l’adeguatezza di tali misure;
- collabori con altri Stati e organizzazioni regionali ed internazionali per la promozione e messa a punto delle misure anticorruzione.

La Convenzione O.N.U. prevede che ogni Stato debba individuare uno o più organi, a seconda delle necessità, incaricati di prevenire la corruzione e, se necessario, la supervisione ed il coordinamento di tale applicazione e l’accrescimento e la diffusione delle relative conoscenze (articolo 6).

In tema di contrasto alla corruzione, grande rilievo assumono anche le misure contenute nelle linee guida e nelle convenzioni che l’OECD, il Consiglio d’Europa con il G.R.E.C.O. (*Groupe d’Etats Contre la Corruption*) e l’Unione Europea riservano alla materia e che vanno nella medesima direzione indicata dall’O.N.U.:

implementare la capacità degli Stati membri nella lotta alla corruzione, monitorando la loro conformità agli *standard* anticorruzione ed individuando le carenze politiche nazionali.

2. Il concetto di corruzione ed i principali attori del sistema

La legge 190/2012 non fornisce la definizione del concetto di corruzione cui si riferisce.

Il codice penale prevede tre fattispecie.

L'articolo 318 punisce la *“corruzione per l'esercizio della funzione”* e dispone che:

il pubblico ufficiale che, per l'esercizio delle sue funzioni o dei suoi poteri, indebitamente riceva, per sé o per un terzo, denaro o altra utilità o ne accetti la promessa, sia punito con la reclusione da uno a sei anni.

L'articolo 319 del Codice penale sanziona la *“corruzione per un atto contrario ai doveri d'ufficio”*:

“il pubblico ufficiale che, per omettere o ritardare o per aver omesso o ritardato un atto del suo ufficio, ovvero per compiere o per aver compiuto un atto contrario ai doveri di ufficio, riceve, per sé o per un terzo, denaro od altra utilità, o ne accetta la promessa, è punito con la reclusione da sei a dieci anni”.

Infine, l'articolo 319-ter colpisce la *“corruzione in atti giudiziari”*:

“Se i fatti indicati negli articoli 318 e 319 sono commessi per favorire o danneggiare una parte in un processo civile, penale o amministrativo, si applica la pena della reclusione da sei a dodici anni.

Se dal fatto deriva l'ingiusta condanna di taluno alla reclusione non superiore a cinque anni, la pena è della reclusione da sei a quattordici anni; se deriva l'ingiusta condanna alla reclusione superiore a cinque anni o all'ergastolo, la pena è della reclusione da otto a venti anni”.

Fin dalla prima applicazione della legge 190/2012 è risultato chiaro che il concetto di corruzione, cui intendeva riferirsi il legislatore, non poteva essere circoscritto alle sole fattispecie *“tecnico-giuridiche”* di cui agli articoli 318, 319 e 319-ter del Codice penale.

Il Dipartimento della Funzione Pubblica, con la Circolare numero 1 del 25 gennaio 2013 che ha fornito una prima chiave di lettura della normativa, ha spiegato che il concetto di corruzione della legge 190/2012 comprende tutte le situazioni in cui, nel corso dell'attività amministrativa, si riscontri *l'abuso da parte d'un soggetto pubblico del potere a lui affidato al fine di ottenere vantaggi privati*.

Secondo il Dipartimento della Funzione Pubblica, la legge 190/2012 estende la nozione di corruzione a:

tutti i delitti contro la pubblica amministrazione, sanzionati dal Titolo II Capo I del Codice penale;

ogni situazione in cui, a prescindere dalla rilevanza penale, venga in evidenza un malfunzionamento dell'amministrazione a causa dell'uso a fini privati delle funzioni attribuite.

Il Piano Nazionale Anticorruzione (PNA) approvato l'11 settembre 2013 (ANAC deliberazione n. 72/2013) ha ulteriormente specificato il concetto di corruzione da applicarsi in attuazione della legge 190/2012, ampliandone ulteriormente la portata rispetto all'interpretazione del Dipartimento della Funzione Pubblica.

“Le situazioni rilevanti sono più ampie della fattispecie penalistica, che è disciplinata negli artt. 318, 319 e 319 ter, C.p., e sono tali da comprendere non solo l'intera gamma dei delitti contro la pubblica amministrazione disciplinati nel Titolo II, Capo I, del codice penale, ma anche le situazioni in cui – a prescindere dalla rilevanza penale – venga in evidenza un malfunzionamento dell'amministrazione a causa dell'uso a fini privati delle funzioni attribuite, ovvero l'inquinamento dell'azione amministrativa ab externo, sia che tale azione abbia successo sia nel caso in cui rimanga a livello di tentativo”.

Con la legge 190/2012, lo Stato italiano ha individuato gli organi incaricati di svolgere, con modalità tali da assicurare un'azione coordinata, attività di controllo, di prevenzione e di contrasto della corruzione e dell'illegalità nella pubblica amministrazione.

La strategia nazionale di prevenzione della corruzione è attuata mediante l'azione sinergica delle seguenti istituzioni:

- l'*Autorità Nazionale Anticorruzione (ANAC)*, che svolge funzioni di raccordo con le altre autorità ed esercita poteri di vigilanza e controllo dell'efficacia delle misure di prevenzione adottate dalle amministrazioni, nonché del rispetto della normativa in materia di trasparenza (art. 1, commi 2 e 3, legge 190/2012);
- la *Corte di conti*, che partecipa ordinariamente all'attività di prevenzione attraverso le sue funzioni di controllo;
- il *Comitato interministeriale*, istituito con il DPCM 16 gennaio 2013, che elabora linee di indirizzo e direttive (art. 1, comma 4, legge 190/2012);
- la *Conferenza unificata Stato, Regioni e Autonomie Locali*, chiamata ad individuare adempimenti e termini per l'attuazione della legge e dei decreti attuativi da parte di regioni, province autonome, enti locali, enti pubblici e soggetti di diritto privato sottoposti al loro controllo (art. 1, commi 60 e 61, legge 190/2012);
- i *Prefetti della Repubblica* che forniscono supporto tecnico e informativo, facoltativo, agli enti locali (art. 1 co. 6 legge 190/2012);

- la *Scuola Superiore della Pubblica Amministrazione* (SSPA) che predispone percorsi, anche specifici e settoriali, di formazione dei dipendenti delle amministrazioni statali (art. 1 co. 11 legge 190/2012);

- le *pubbliche amministrazioni* che attuano ed implementano le misure previste dalla legge e dal Piano Nazionale Anticorruzione (art. 1 legge 190/2012) anche attraverso l'azione del proprio *Responsabile della prevenzione della corruzione*;

- gli *enti pubblici economici ed i soggetti di diritto privato in controllo pubblico*, responsabili anch'essi dell'introduzione ed implementazione delle misure previste dalla legge e dal Piano Nazionale Anticorruzione (art. 1 legge 190/2012).

Secondo l'impostazione iniziale della legge 190/2012, all'attività di prevenzione contrasto alla corruzione partecipava anche il Dipartimento della Funzione Pubblica.

Il comma 5 dell'articolo 19 del DL 90/2014 (convertito dalla legge 114/2014) ha trasferito all'Autorità nazionale tutte le competenze in materia di anticorruzione già assegnate dalla legge 190/2012 al Dipartimento della Funzione Pubblica.

3. I soggetti obbligati

L'ambito soggettivo d'applicazione delle disposizioni in materia di trasparenza e di prevenzione della corruzione è stato ampliato dal decreto legislativo 97/2016, il cd. "*Freedom of Information Act*" (o più brevemente "*Foia*").

Le modifiche introdotte dal *Foia* hanno delineato un ambito di applicazione della disciplina della *trasparenza* diverso, e più ampio, rispetto a quello che individua i soggetti tenuti ad applicare le *misure di prevenzione della corruzione*.

Questi ultimi sono distinti tra soggetti tenuti ad approvare il PTPC e soggetti che possono limitarsi ad assumere misure di prevenzione della corruzione integrative di quelle adottate ai sensi del decreto legislativo 231/2001.

Il nuovo articolo 2-bis del decreto delegato 33/2013 (articolo aggiunto proprio dal decreto legislativo 97/2016) individua tre categorie di soggetti obbligati:

1. le pubbliche amministrazioni (articolo 2-bis comma 1);

2. altri soggetti, tra i quali enti pubblici economici, ordini professionali, società in controllo ed enti di diritto privato (articolo 2-bis comma 2);
3. altre società a partecipazione pubblica ed enti di diritto privato (articolo 2-bis comma 3).

La disciplina in materia di anticorruzione e trasparenza si applica integralmente alle pubbliche amministrazioni, come notoriamente definite dall'articolo 1 comma 2 del decreto legislativo 165/2001, comprese *"le autorità portuali, nonché le autorità amministrative indipendenti di garanzia, vigilanza e regolazione"*.

Le pubbliche amministrazioni hanno l'obbligo di approvare i piani triennali di prevenzione della corruzione, provvedendo annualmente all'aggiornamento dei medesimi, per i quali il PNA costituisce atto di indirizzo.

4. Il responsabile della prevenzione della corruzione e per la trasparenza (RPCT)

Il Responsabile della prevenzione della corruzione e per la trasparenza di questo ente è il Segretario comunale dott.ssa Elisa Tagliaferri designato rispettivamente con decreti del Sindaco numero 5 e n. 6 del 0 gennaio 2015.

5. Il Piano nazionale anticorruzione (PNA)

L'Autorità nazionale anticorruzione elabora ed approva il **Piano nazionale anticorruzione (PNA)**.

Il primo *Piano nazionale anticorruzione* è stato approvato dall'Autorità l'11 settembre 2013 con la deliberazione numero 72.

Il 28 ottobre 2015 l'Autorità ha approvato la determinazione numero 12 di aggiornamento, per il 2015, del PNA.

Il 3 agosto l'ANAC ha approvato il nuovo *Piano nazionale anticorruzione 2016* con la deliberazione numero 831.

L'articolo 41, comma 1 lettera b), del decreto legislativo 97/2016, ha stabilito che il PNA costituisca *"un atto di indirizzo"* al quale i soggetti obbligati devono uniformare i loro piani triennali di prevenzione della corruzione.

6. Il Piano triennale di prevenzione della corruzione (PTPC)

La legge 190/2012 impone l'approvazione del *Piano triennale di prevenzione della corruzione* (PTPC).

Il Responsabile anticorruzione e per la trasparenza propone all'organo di indirizzo politico lo schema di PTPC che deve essere approvato ogni anno entro il 31 gennaio.

L'attività di elaborazione del piano non può essere affidata a soggetti esterni all'amministrazione.

Il PNA 2016 precisa che *“gli organi di indirizzo nelle amministrazioni e negli enti dispongono di competenze rilevanti nel processo di individuazione delle misure di prevenzione della corruzione”* quali la nomina del responsabile per la prevenzione della corruzione e della trasparenza e l'approvazione del piano.

Per gli enti locali, **la norma precisa che “il piano è approvato dalla giunta” (articolo 41 comma 1 lettera g) del decreto legislativo 97/2016).**

Il nuovo comma 8 dell'articolo 1 della legge 190/2012, prevede che il PTPC debba essere trasmesso all'ANAC.

Al riguardo il PNA 2016 (pagina 15) precisa che, *“in attesa della predisposizione di un'apposita piattaforma informatica”*, in una logica di semplificazione non deve essere trasmesso alcun documento. **L'adempimento è assolto con la sola pubblicazione del PTPC sul sito istituzionale, in “Amministrazione trasparente”, “Altri contenuti”, “Corruzione”.**

I piani e le loro modifiche o aggiornamenti devono rimanere pubblicati sul sito unitamente a quelli degli anni precedenti.

7. La trasparenza

Il 14 marzo 2013, in esecuzione alla delega contenuta nella legge 190/2012 (articolo 1 commi 35 e 36), il Governo ha approvato il decreto legislativo 33/2013 di *“Riordino della disciplina riguardante gli obblighi di pubblicità, trasparenza e diffusione di informazioni da parte delle pubbliche amministrazioni”*.

Il *“Freedom of Information Act”* del 2016 (d.lgs. numero 97/2016) ha modificato in parte la legge *“anticorruzione”* e, soprattutto, la quasi totalità degli articoli e degli istituti del *“decreto trasparenza”*. Nel PNA 2016, l'Autorità ricorda che **la definizione delle misure organizzative per l'attuazione effettiva degli obblighi di trasparenza sia parte irrinunciabile del PTPC.**

In conseguenza della **cancellazione del programma triennale per la trasparenza e l'integrità**, ad opera del decreto legislativo 97/2016, **l'individuazione delle modalità di attuazione della trasparenza sarà parte integrante del PTPC in una "apposita sezione"**.

Parte II - Il Piano anticorruzione

1. Analisi del contesto

Secondo l'Autorità nazionale anticorruzione la prima e indispensabile fase del processo di gestione del rischio è quella relativa *all'analisi del contesto*, attraverso la quale ottenere le informazioni necessarie a comprendere come il rischio corruttivo possa verificarsi all'interno dell'amministrazione per via delle *specificità dell'ambiente in cui essa opera* in termini di strutture territoriali e di dinamiche sociali, economiche e culturali, o per via delle caratteristiche organizzative interne (ANAC determinazione n. 12 del 28 ottobre 2015).

Attraverso questo tipo di analisi si favorisce la predisposizione di un PTPC contestualizzato e, quindi, potenzialmente più efficace.

1.1. Contesto esterno

Negli enti locali, ai fini dell'analisi del contesto *esterno*, i responsabili anticorruzione possono avvalersi degli elementi e dei dati contenuti nelle relazioni periodiche sullo stato dell'ordine e della sicurezza pubblica, presentate al Parlamento dal Ministero dell'Interno e pubblicate sul sito della Camera dei Deputati.

Pertanto, applicando l'indirizzo dell'ANAC, secondo i dati e le informazioni contenuti nella "Relazione sull'attività delle forze di polizia, sullo stato dell'ordine e della sicurezza pubblica e sulla criminalità organizzata" per il 2015, trasmessa dal Ministro dell'Interno alla Presidenza della Camera dei deputati il 4 gennaio 2017 (Documento XXXVIII, numero 4) disponibile alla pagina web:

<http://www.camera.it/leg17/494?idLegislatura=17&categoria=038&>

per la provincia di appartenenza dell'ente, risulta quanto segue:

"La provincia di Bergamo è la terza provincia lombarda con maggior numero di residenti ⁸⁹, dopo Milano e Brescia ed è caratterizzata da una realtà economica legata al terziario ed al settore produttivo (in particolare l'industria manifatturiera, costituita da grandi, medie e piccole imprese dei settori della meccanica, tessile e abbigliamento, chimica, gomma e materie plastiche). Il

tessuto economico della provincia condiziona l'azione della criminalità, che si mostra particolarmente versatile ed incline all'infiltrazione, ponendo in essere reati che vanno da quelli propriamente "fiscali" (frode ed evasione) al reimpiego di capitali di provenienza illecita e ad altre tipologie criminali. Il territorio è interessato da significative proiezioni della criminalità mafiosa tradizionale, con particolare riferimento a soggetti appartenenti alla 'Ndrangheta, che operano generalmente con lo scopo di impedire l'identificazione di proventi derivanti da attività criminose e favorirne il reimpiego. Collegati a vario titolo con ambienti contigui ad organizzazioni criminali operanti nelle regioni di provenienza, essi rappresentano i terminali in loco di attività illecite usuali e consolidate connesse principalmente con il narcotraffico e le estorsioni. In tale contesto, è stata segnalata la storica presenza di soggetti riconducibili a gruppi di matrice 'ndranghetista, soprattutto esponenti delle cosche reggine "Bellocco", "Barbaro-Papalia" e "Piromalli", nonché l'attivismo dei "Gallace" di Guardavalle (CZ), con interessi in svariate attività criminose legate, appunto, al traffico di sostanze stupefacenti, al riciclaggio di profitti derivanti da attività illecite (mediante l'acquisto di attività commerciali e/o la nascita di nuove) ed alle estorsioni. Di gran lunga meno pervasive, risultano, di contro, le locali espressioni di Cosa nostra e della Camorra. Tuttavia, si conferma il possibile interesse da parte di alcune consorterie di Cosa nostra siciliana, tendenti ad insinuarsi nel tessuto economico legale della provincia, soprattutto nell'ambito del settore edilizio, ove sono emersi gli interessi illeciti di proiezioni di alcune famiglie nissene. In merito all'aggressione dei patrimoni illecitamente accumulati (tema centrale nell'azione di contrasto alla criminalità organizzata), nel 2015 l'applicazione delle misure di prevenzione patrimoniali ha prodotto, nel bergamasco, risultati significativi per quanto riguarda il sequestro di beni (soprattutto di beni immobili, ma anche alcuni beni mobili); nello stesso periodo sono state censite anche delle confische (beni mobili). La favorevole posizione geografica, che vede la presenza di grandi vie di comunicazione (aeree, ferroviarie ed autostradali), espone la provincia di Bergamo al traffico (anche internazionale, ad esempio dalla Penisola Iberica, Marocco e Italia) ed allo spaccio di sostanze stupefacenti da parte di soggetti stranieri: in tale ambito, infatti, un ruolo di primo piano è svolto dai cartelli sudamericani, albanesi e maghrebini, in cooperazione con criminali italiani e con altre matrici etniche. Nell'anno 2015⁹¹ sono stati complessivamente sequestrati (in aumento rispetto al precedente) quasi 911 kg. di sostanze stupefacenti, 5.544 dosi e 1.661 piante di cannabis; in particolare sono stati intercettate hashish e marijuana, ma anche cocaina e droghe sintetiche. Nello stesso periodo le persone denunciate all'Autorità Giudiziaria, in relazione a tali delitti hanno visto una netta prevalenza degli stranieri (quasi il doppio degli italiani). Lo sfruttamento della prostituzione su strada continua ad interessare alcuni comuni della provincia di Bergamo, con la presenza di numerose prostitute, prevalentemente giovani originarie dell'Est europeo, ma anche di alcune donne cinesi (sfruttate da connazionali), nonché di "viados" sudamericani, vittime di organizzazioni criminali multietniche: al riguardo, gli esiti di attività investigative hanno evidenziato l'operatività di soggetti di nazionalità rumena. Relativamente alla criminalità di matrice etnica, si rileva una non trascurabile attività da parte di gruppi dediti soprattutto al favoreggiamento dell'immigrazione clandestina, allo sfruttamento della prostituzione ed al traffico e spaccio di sostanze stupefacenti; in quest'ultimo ambito è confermata la particolare attività di soggetti di etnia marocchina, tunisina e albanese. Il fenomeno dei reati contro il patrimonio, nonostante una diminuzione nel 2015 dei furti e delle rapine, concorre

negativamente alla percezione della sicurezza: nel dettaglio, risultano ancora numerosi i furti in abitazione, nonché quelli con destrezza o di autovetture, mentre per le rapine sono ancora abbastanza frequenti gli episodi nella pubblica via o in abitazioni (nei reati contro il patrimonio sono risultati coinvolti soggetti di nazionalità rumena). Le estorsioni e le truffe e frodi informatiche appaiono invece in aumento. Nell'anno in esame si è anche registrata nel bergamasco una certa recrudescenza di gravi delitti contro la persona, quali gli omicidi (tentati e consumati) e le lesioni dolose”.

Nello specifico, per quanto concerne il territorio dell'ente, anche attraverso le informazioni e i dati in possesso del Comando della Polizia Locale, si conferma quanto già indicato nel PTCP 2017-2019 e precisamente:

La delinquenza prevalente relativa al territorio di Endine Gaiano per lo più può essere definitiva di tipo comune, relativa per lo più a reati contro il patrimonio, quali furti in abitazioni o in sedi di società e reati legati al contesto delle sostanze stupefacenti quali smercio, detenzione o reati commessi a seguito dell'assunzione di tali sostanze. Altra caratteristica prevalente appartenente agli autori scoperti e perseguiti dei reati sopra elencati è quella relativa alla migratorietà di questi, ossia che i rei per lo più provengono da altri Comuni. Nulla si segnala relativamente a situazioni che possano creare allarme sociale.

1.2. Contesto interno

La struttura organizzativa dell'ente è quella riportata nel seguente organigramma:

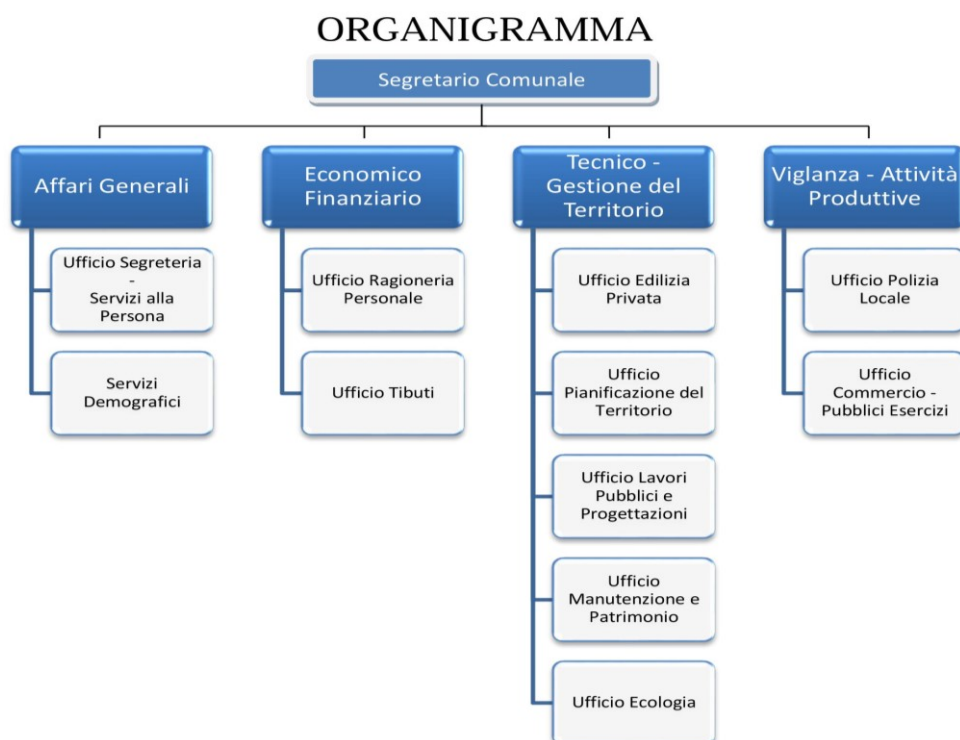

Al vertice di ciascuna Area è posto un dipendente di categoria D, titolare di posizione organizzativa, ad eccezione dell'Area Servizio Affari generali affidata alla responsabilità del Segretario generale e all' Area Vigilanza - Attività produttive attualmente affidata alla responsabilità del Sindaco.

La dotazione organica effettiva prevede:

un segretario generale (in convenzione)

n. 12 dipendenti (di cui n. 2 part-time), dei quali i titolari di posizione organizzativa sono n. 2 (di cui n. 1 assunto ai sensi del comma 557, legge n. 311/2004 per n. 08 ore settimanali) .

1.3. Mappatura dei processi

La mappatura dei processi è un modo razionale di individuare e rappresentare tutte le principali attività dell'ente. La mappatura ha carattere strumentale a fini dell'identificazione, della valutazione e del trattamento dei rischi corruttivi.

L'ANAC, con la determinazione n. 12 del 2015, ha previsto che il Piano triennale di prevenzione della corruzione dia atto dell'effettivo svolgimento della mappatura dei processi .

In ogni caso, secondo l'Autorità, *“in condizioni di particolare difficoltà organizzativa, adeguatamente motivata la mappatura dei processi può essere realizzata al massimo entro il 2017”*.

Per le finalità di prevenzione e contrasto alla corruzione, i *processi di governo* sono scarsamente significativi in quanto generalmente tesi ad esprimere *l'indirizzo politico* dell'amministrazione in carica.

Al contrario, assumono particolare rilievo i *processi* ed i *sotto-processi operativi* che concretizzano e danno attuazione agli indirizzi politici attraverso procedimenti, atti e provvedimenti rilevanti all'esterno e, talvolta, a contenuto economico patrimoniale.

E' bene rammentare che la legge 190/2012 è interamente orientata a prevenire i fenomeni corruttivi che riguardano l'apparato tecnico burocratico degli enti, senza particolari riferimenti agli organi politici.

Nella colonna di destra (schede di analisi del rischio), della Tabella che segue, è indicato il numero della scheda con la quale si è proceduto alla stima del valore della probabilità ed alla stima del valore dell'impatto, quindi all'analisi del rischio per singole attività riferibili a ciascun sotto-processo ritenuto potenzialmente esposto a fenomeni di corruzione.

n.	processi di governo			
1	stesura e approvazione delle "linee programmatiche"			
2	stesura ed approvazione del documento unico di programmazione			
3	stesura ed approvazione del programma triennale delle opere pubbliche			
4	stesura ed approvazione del bilancio pluriennale			
5	stesura ed approvazione dell'elenco annuale delle opere pubbliche			
6	stesura ed approvazione del bilancio annuale			
7	stesura ed approvazione del PEG			
8	stesura ed approvazione del piano della performance			
9	stesura ed approvazione del piano di razionalizzazione della spesa			
10	Controllo interno e di gestione			
11	controllo di revisione contabile			
n.	processi operativi	n.	sotto-processi operativi	scheda di analisi del rischio
12	servizi demografici, stato civile, servizi elettorali, leva	12.a	pratiche anagrafiche	21

		12.b	documenti di identità	21, 22
		12.c	certificazioni anagrafiche	21
		12.d	atti di nascita, morte, cittadinanza e matrimonio	21
		12.e	leva	34
		12.f	archivio elettori	35
		12.g	consultazioni elettorali	35
13	servizi educativi			
		13.a	manutenzione degli edifici scolastici	4, 5
		13.b	diritto allo studio	37
		13.c	sostegno scolastico	37
		13.d	trasporto scolastico	4
		13.e	mense scolastiche	4,5
		13.f	dopo scuola	4, 5, 37
14	servizi cimiteriali	14.a	inumazioni, tumulazioni	26
		14.b	esumazioni, estumulazioni	26
		14.c	concessioni demaniali per cappelle di famiglia	27
		14.d	manutenzione dei cimiteri	4, 5
		14.e	pulizia dei cimiteri	4, 5
		14.f	servizi di custodia dei cimiteri	4, 5
15	servizi culturali e sportivi	15.a	organizzazione eventi	28
		15.b	patrocini	29
		15.c	gestione biblioteche	4,5
		15.d	associazioni culturali	8, 32
		15.e	associazioni sportive	8, 32
		15.f	fondazioni	8, 32
		15.g	pari opportunità	32
16	turismo	16.a	promozione del territorio	4, 5
		16.b	rapporti con le associazioni -	8
17	mobilità e viabilità	17.a	manutenzione strade	4, 5

		17.b	circolazione e sosta dei veicoli	18
		17.c	segnaletica orizzontale e verticale	4, 5
		17.d	vigilanza sulla circolazione e la sosta	38
		17.e	rimozione della neve	4, 5
		17.f	pulizia delle strade	4, 5
		17.g	servizi di pubblica illuminazione	4, 5, 39
18	territorio e ambiente	18.a	raccolta, recupero e smaltimento rifiuti	4, 23, 39
		18.b	isole ecologiche	4,5,23, 39
		18.c	manutenzione delle aree verdi	4, 5, 39
		18.d	pulizia strade e aree pubbliche	4, 5, 39
		18.e	servizio di acquedotto	39
		18.f	cave ed attività estrattive	40
		18.g	inquinamento da attività produttive	40
		20h	concessione beni pubblici	41
19	sviluppo urbanistico del territorio	19.a	pianificazione urbanistica generale	9
		19.b	pianificazione urbanistica attuativa	10
		19.c	edilizia privata	6, 7, 20
		19.d	edilizia pubblica	4,5
		19.e	realizzazione di opere pubbliche	4, 5
		19.f	manutenzione di opere pubbliche	4, 5
		19.g	gestione alloggi	36
		19.h	espropri	52
		19.i	progettazione interna opere pubbliche	53
		19.l	Assegnazione beni immobili in comodato	54
		19.m	SCIA/CILA attività edilizia	
		19.n	Procedimenti VAS e VIA	59
		19.o	SCA (segnalazione certificato di agibilità)	60
		19.p	Certificazioni in ambito edilizio	61

		19.q	Certificazioni/accertamenti di compatibilità paesaggistica	62
20	servizi di polizia	20.a	protezione civile	8
		20.b	sicurezza e ordine pubblico	19
		20.c	vigilanza sulla circolazione e la sosta	38
		20.d	verifiche delle attività commerciali	18
		20.e	verifica della attività edilizie	16
		20.f	gestione dei verbali delle sanzioni comminate	11
		20.g	notifiche atti	50
21	attività produttive	21.a	agricoltura	8, 18
		21.b	industria	8
		21.c	artigianato	8
		21.d	commercio	8, 18, 55, 56, 57
22	società a partecipazione pubblica	22.a	gestione servizi strumentali	32, 39
		22.b	gestione servizi pubblici locali	32, 39
23	servizi economico finanziari	23.a	gestione delle entrate	12
		23.b	gestione delle uscite	8, 13
		23.c	monitoraggio dei flussi di cassa	12, 13
		23.d	monitoraggio dei flussi economici	12, 13
		23.e	adempimenti fiscali	13
		23.f	stipendi del personale	13
		23.g	tributi locali	14, 15, 18
		23.h	Inventario beni	51
24	servizi di informatica	24.a	gestione hardware e software	4, 5
		24.b	<i>disaster recovery e backup</i>	4, 5
		24.c	gestione del sito web	4, 5
25	gestione dei documenti	25.a	protocollo	24
		25.b	archivio corrente	25
		25.c	archivio di deposito	25
		25.d	archivio storico	25
		25.e	archivio informatico	25

26	risorse umane	26.a	selezione e assunzione	1
		26.b	gestione giuridica ed economica dei dipendenti	2
		26.c	formazione	5
		26.d	valutazione	17
		26.e	relazioni sindacali (informazione, concertazione)	17
		26.f	contrattazione decentrata integrativa	17
		26.g	procedure di mobilità (art. 30 D.lgs. n. 165/2001)	43
		26.f	incarichi di posizione organizzativa	44
		26.g	autorizzazione incarichi esterni ai dipendenti	45
		26.h	procedimenti disciplinari	46
		26.i	gestione presenze del personale	47
		26.l	piano del fabbisogno del personale	48
		26.m	Tirocini di formazione con scuole/università	49
27	segreteria	27.a	deliberazioni consiliari	42
		27.b	riunioni consiliari	42
		27.c	deliberazioni di giunta	42
		27.d	riunioni della giunta	42
		27.e	determinazioni	31
		27.f	ordinanze e decreti	31
		27g	pubblicazioni all'albo pretorio online	42,, 31
		27.h	gestione di sito web: amministrazione trasparente	4, 5
		27.i	riunioni delle commissioni	42
		27.l	contratti	4,5
29	servizi legali	29.a	supporto giuridico e pareri	3
		29.b	gestione del contenzioso	3

30	relazioni con il pubblico	30.a	reclami e segnalazioni	33
		30.b	comunicazione esterna	33
		30.c	accesso agli atti e trasparenza	33

Le schede di valutazione del rischio di tutte le attività analizzate sono depositate agli atti.

2. Processo di adozione del PTPC

2.1. Data e documento di approvazione del Piano da parte degli organi di indirizzo politico-amministrativo

Per il PTPC 2018-2020 si è proceduto alla pubblicazione sul sito Web dell'ente e all'albo on-line di apposito avviso pubblico del 30 ottobre 2017 per l'aggiornamento del PTCP 2018-2020 e programma trasparenza e integrità con invito ai consiglieri comunali, cittadini, alle associazioni o altre forme di organizzazioni portatrici di interessi collettivi e alle organizzazioni sindacali e le R.S.U. di presentare proposte e/o osservazioni da considerare in sede di aggiornamento del proprio Piano.

Nessuna osservazione e/o proposta risulta pervenuta entro il termine stabilito al 30 novembre 2017.

Per il PTCP 2018-2020 non si ricorre alla preventiva adozione del Piano da parte del Consiglio. Si provvederà a comunicare ai singoli consiglieri comunali il contenuto del PTCP approvato dalla Giunta Comunale ad avvenuta pubblicazione dello stesso nell'apposita sezione "Amministrazione trasparente" con invito ad esaminarlo e a fornire eventuali indicazioni/suggerimenti di integrazione o modifica che saranno tenute in considerazione in sede di aggiornamento del Piano medesimo (PTCP 2019-2021). Nessuna indicazione / suggerimento di integrazione o modifica è pervenuta da parte dei consiglieri comunali.

2.2. Attori interni all'amministrazione che hanno partecipato alla predisposizione del Piano, nonché canali e strumenti di partecipazione

Oltre al Segretario generale dott.ssa Elisa Tagliaferri - *Responsabile per la prevenzione della corruzione e Responsabile per la Trasparenza* hanno

collaborato alla stesura del Piano i Responsabili di servizio titolari di posizione organizzativa.

2.3. Individuazione degli attori esterni all'amministrazione che hanno partecipato alla predisposizione del Piano nonché dei canali e degli strumenti di partecipazione

In considerazione della dimensione demografica dell'ente, (avente una popolazione al 31 dicembre 2016 pari a n. 3.496 abitanti) non sono stati coinvolti attori esterni nel processo di predisposizione del Piano.

2.4. Indicazione di canali, strumenti e iniziative di comunicazione dei contenuti del Piano

Il Piano sarà pubblicato sul sito istituzionale, link dalla homepage "amministrazione trasparente" nella sezione ventitreesima "altri contenuti", a tempo indeterminato.

Inoltre il Piano sarà divulgato mediante comunicazione a tutti i dipendenti dell'ente e ai consiglieri comunali.

3. Gestione del rischio

3.1. Indicazione delle attività nell'ambito delle quali è più elevato il rischio di corruzione, "aree di rischio"

Per ogni ripartizione organizzativa dell'ente, sono ritenute "aree di rischio", quali attività a più elevato rischio di corruzione, le singole attività, i processi ed i procedimenti riconducibili alle macro AREE seguenti:

AREA A:

acquisizione, gestione e progressione del personale:
concorsi e prove selettive per l'assunzione di personale e per la progressione in carriera, mobilità, incarichi di posizione organizzativa, autorizzazione incarichi esterni ai dipendenti, procedimenti disciplinari, gestione presenze, piano del fabbisogno del personale.

AREA B:

affidamento di lavori servizi e forniture:

procedimenti di scelta del contraente per l'affidamento di lavori, servizi, forniture.

AREA C:

provvedimenti ampliativi della sfera giuridica dei destinatari privi di effetto economico diretto ed immediato per il destinatario:

autorizzazioni e concessioni.

AREA D:

provvedimenti ampliativi della sfera giuridica dei destinatari con effetto economico diretto ed immediato per il destinatario:

concessione ed erogazione di sovvenzioni, contributi, sussidi, ausili finanziari, nonché attribuzione di vantaggi economici di qualunque genere a persone ed enti pubblici e privati.

AREA E :

provvedimenti di pianificazione urbanistica generale ed attuativa;

permessi di costruire ordinari, in deroga e convenzionati;

accertamento e controlli sugli abusi edilizi, controlli sull'uso del territorio;

gestione del processo di irrogazione delle sanzioni per violazione del CDS e vigilanza sulla circolazione e la sosta;

gestione ordinaria delle entrate e delle spese di bilancio;

accertamenti e verifiche dei tributi locali, accertamenti con adesione dei tributi locali;

incentivi economici al personale (*produttività individuale e retribuzioni di risultato*);

gestione della raccolta, dello smaltimento e del riciclo dei rifiuti¹;

protocollo e archivio, pratiche anagrafiche, sepolture e tombe di famiglia, gestione della leva, gestione dell'elettorato;

gestione alloggi pubblici

patrocini ed eventi;

diritto allo studio;

organi, rappresentanti e atti amministrativi;

segnalazioni e reclami;

¹ ANAC determinazione numero 12 del 28 ottobre 2015, pagina 18.

affidamenti in house;
concessione beni pubblici;
tirocini di formazione con scuole/università;
notifiche atti;
inventario beni;
espropri;
progettazione interna opere pubbliche;
assegnazione beni immobili in comodato.
procedimenti VAS e VIA;
certificazioni in ambito edilizio;
certificazioni/accertamenti di compatibilità paesaggistica

Provvedimenti amministrativi vincolati nell'an; provvedimenti amministrativi a contenuto vincolato; provvedimenti amministrativi vincolati nell'an e a contenuto vincolato; provvedimenti amministrativi a contenuto discrezionale; provvedimenti amministrativi discrezionali nell'an; provvedimenti amministrativi discrezionali nell'an e nel contenuto.

3.2. Metodologia utilizzata per effettuare la valutazione del rischio

La valutazione del rischio è svolta per ciascuna attività, processo o fase di processo mappati. La valutazione prevede l'identificazione, l'analisi e la ponderazione del rischio.

A. L'identificazione del rischio

Consiste nel ricercare, individuare e descrivere i "*rischi di corruzione*" intesa nella più ampia accezione della legge 190/2012.

Richiede che, per ciascuna attività, processo o fase, siano evidenziati i possibili rischi di corruzione.

Questi sono fatti emergere considerando il contesto esterno ed interno all'amministrazione, anche con riferimento alle specifiche posizioni organizzative presenti all'interno dell'amministrazione.

I rischi sono identificati:

attraverso la consultazione ed il confronto tra i soggetti coinvolti, tenendo presenti le specificità dell'ente, di ciascun processo e del livello organizzativo in cui il processo si colloca;

valutando i passati procedimenti giudiziari e disciplinari che hanno interessato l'amministrazione;

applicando i criteri descritti nell'Allegato 5 del PNA: discrezionalità, rilevanza esterna, complessità del processo, valore economico, razionalità del processo, controlli, impatto economico, impatto organizzativo, economico e di immagine.

L'identificazione dei rischi è stata svolta dal Responsabile della Prevenzione e corruzione supportato, per quanto di competenza, dai responsabili di servizio titolari di posizione organizzativa.

B. L'analisi del rischio

In questa fase sono stimate le probabilità che il rischio si concretizzi (*probabilità*) e sono pesate le conseguenze che ciò produrrebbe (*impatto*).

Al termine, è calcolato il livello di rischio moltiplicando "*probabilità*" per "*impatto*".

L'Allegato 5 del PNA suggerisce metodologia e criteri per stimare probabilità e impatto e, quindi, per valutare il livello di rischio.

L'ANAC ha sostenuto che gran parte delle amministrazioni ha applicato in modo "*troppo meccanico*" la metodologia presentata nell'allegato 5 del PNA.

Secondo l'ANAC "*con riferimento alla misurazione e valutazione del livello di esposizione al rischio, si evidenzia che le indicazioni contenute nel PNA, come ivi precisato, non sono strettamente vincolanti potendo l'amministrazione scegliere criteri diversi purché adeguati al fine*" (ANAC determinazione n. 12/2015).

Fermo restando quanto previsto nel PNA, è di sicura utilità considerare per l'analisi del rischio anche l'individuazione e la comprensione delle cause degli eventi rischiosi, cioè delle circostanze che favoriscono il verificarsi dell'evento.

Tali cause possono essere, per ogni rischio, molteplici e combinarsi tra loro.

Ad esempio, tenuto naturalmente conto che gli eventi si verificano in presenza di pressioni volte al condizionamento improprio della cura dell'interesse generale:

1. mancanza di controlli: in fase di analisi andrà verificato se presso l'amministrazione siano già stati predisposti, ma soprattutto efficacemente attuati, strumenti di controllo relativi agli eventi rischiosi;
2. mancanza di trasparenza;
3. eccessiva regolamentazione, complessità e scarsa chiarezza della normativa di riferimento;
4. esercizio prolungato ed esclusivo della responsabilità di un processo da parte di pochi o di un unico soggetto;
5. scarsa responsabilizzazione interna;
6. inadeguatezza o assenza di competenze del personale addetto ai processi;
7. inadeguata diffusione della cultura della legalità;
8. mancata attuazione del principio di distinzione tra politica e amministrazione.

B1. Stima del valore della probabilità che il rischio si concretizzi

Secondo l'Allegato 5 del PNA del 2013, criteri e valori (o pesi, o punteggi) per stimare la "probabilità" che la corruzione si concretizzi sono i seguenti:

discrezionalità: più è elevata, maggiore è la probabilità di rischio (valori da 0 a 5);

rilevanza esterna: nessuna valore 2; se il risultato si rivolge a terzi valore 5;

complessità del processo: se il processo coinvolge più amministrazioni il valore aumenta (da 1 a 5);

valore economico: se il processo attribuisce vantaggi a soggetti terzi, la probabilità aumenta (valore da 1 a 5);

frazionabilità del processo: se il risultato finale può essere raggiunto anche attraverso una pluralità di operazioni di entità economica ridotta, la probabilità sale (valori da 1 a 5);

controlli: (valori da 1 a 5) la stima della probabilità tiene conto del sistema dei controlli vigente. Per controllo si intende qualunque strumento utilizzato che sia utile per ridurre la probabilità del rischio.

Quindi, sia il controllo preventivo che successivo di legittimità e il controllo di gestione, sia altri meccanismi di controllo utilizzati.

Per ogni attività/processo esposto al rischio ha attribuito un valore/punteggio per ciascuno dei sei criteri elencati.

La media finale rappresenta la “*stima della probabilità*”.

B2. Stima del valore dell’impatto

L’impatto si misura in termini di impatto economico, organizzativo, reputazionale e sull’immagine.

l’Allegato 5 del PNA, propone criteri e valori (punteggi o pesi) da utilizzare per stimare “*l’impatto*”, quindi le conseguenze, di potenziali episodi di malaffare.

Impatto organizzativo: tanto maggiore è la percentuale di personale impiegato nel processo/attività esaminati, rispetto al personale complessivo dell’unità organizzativa, tanto maggiore sarà “*l’impatto*” (fino al 20% del personale=1; 100% del personale=5).

Impatto economico: se negli ultimi cinque anni sono intervenute sentenze di condanna della Corte dei Conti o sentenze di risarcimento per danni alla PA a carico di dipendenti, punti 5. In caso contrario, punti 1.

Impatto reputazionale: se negli ultimi cinque anni sono stati pubblicati su giornali (o sui media in genere) articoli aventi ad oggetto episodi di malaffare che hanno interessato la PA, fino ad un massimo di 5 punti per le pubblicazioni nazionali. Altrimenti punti 0.

Impatto sull’immagine: dipende dalla posizione gerarchica ricoperta dal soggetto esposto al rischio. Tanto più è elevata, tanto maggiore è l’indice (da 1 a 5 punti).

Attribuiti i punteggi per ognuna delle quattro voci di cui sopra, la media finale misura la “*stima dell’impatto*”.

L’analisi del rischio si conclude moltiplicando tra loro valore della probabilità e valore dell’impatto per ottenere il valore complessivo, che esprime il livello di rischio del processo.

C. La ponderazione del rischio

Dopo aver determinato il livello di rischio di ciascun processo o attività si procede alla “ponderazione”.

In pratica la formulazione di una sorta di graduatoria dei rischi sulla base del parametro numerico “livello di rischio”.

I singoli rischi ed i relativi processi sono inseriti in una “classifica del livello di rischio”.

Le fasi di processo o i processi per i quali siano emersi i più elevati livelli di rischio identificano le aree di rischio, che rappresentano le attività più sensibili ai fini della prevenzione.

D. Il trattamento

Il processo di “gestione del rischio” si conclude con il “trattamento”.

Il trattamento consiste nel procedimento “per modificare il rischio”. In concreto, individuare delle misure per neutralizzare o almeno ridurre il rischio di corruzione.

Il responsabile della prevenzione della corruzione deve stabilire le “priorità di trattamento” in base al livello di rischio, all’obbligatorietà della misura ed all’impatto organizzativo e finanziario della misura stessa.

Il PTPC può/deve contenere e prevedere l'implementazione anche di misure di carattere trasversale, come:

1. *la trasparenza*, che come già precisato costituisce oggetto del Programma triennale per la trasparenza e l’integrità quale “sezione” del PTPC; gli adempimenti per la trasparenza possono essere misure obbligatorie o ulteriori; le misure ulteriori di trasparenza sono indicate nel PTTL, come definito dalla delibera CIVIT 50/2013;
2. *l'informatizzazione dei processi* che consente, per tutte le attività dell'amministrazione, la tracciabilità dello sviluppo del processo e riduce quindi il rischio di “blocchi” non controllabili con emersione delle responsabilità per ciascuna fase;
3. *l'accesso telematico a dati, documenti e procedimenti e il riutilizzo di dati, documenti e procedimenti* che consente l'apertura dell'amministrazione verso l'esterno e, quindi, la diffusione del patrimonio pubblico e il controllo sull'attività da parte dell'utenza;
4. *il monitoraggio sul rispetto dei termini procedurali* per far emergere eventuali omissioni o ritardi che possono essere sintomo di fenomeni corruttivi.

Le *misure* specifiche previste e disciplinate dal presente sono descritte nei paragrafi che seguono.

4. Formazione in tema di anticorruzione

4.1. Formazione in tema di anticorruzione e programma annuale della formazione

L'articolo 7-*bis* del decreto legislativo 165/2001 che imponeva a tutte le PA la pianificazione annuale della formazione è stato abrogato dal DPR 16 aprile 2013 numero 70.

L'articolo 8 del medesimo DPR 70/2013 prevede che le sole amministrazioni dello Stato siano tenute ad adottare, entro e non oltre il 30 giugno di ogni anno, un *Piano triennale di formazione del personale* in cui siano rappresentate le esigenze formative delle singole amministrazioni.

Tali piani sono trasmessi al Dipartimento della Funzione Pubblica, al Ministero dell'economia e delle finanze e al Comitato per il coordinamento delle scuole pubbliche di formazione.

Questo redige il Programma triennale delle attività di formazione dei dirigenti e funzionari pubblici, entro il 31 ottobre di ogni anno.

Gli enti territoriali possono aderire al suddetto programma, con oneri a proprio carico, comunicando al Comitato entro il 30 giugno le proprie esigenze formative.

L'ente è assoggettato al limite di spesa per la formazione fissato dall'articolo 6 comma 13 del DL 78/2010, per il quale:

“a decorrere dall'anno 2011 la spesa annua sostenuta dalle amministrazioni pubbliche [...], per attività esclusivamente di formazione deve essere non superiore al 50 per cento della spesa sostenuta nell'anno 2009.

Le predette amministrazioni svolgono prioritariamente l'attività di formazione tramite la Scuola superiore della pubblica amministrazione ovvero tramite i propri organismi di formazione”.

La Corte costituzionale, con la sentenza 182/2011, ha precisato che i limiti fissati dall'articolo 6 del DL 78/2010 per gli enti locali, sono da gestirsi complessivamente e non singolarmente.

Inoltre, la Corte dei conti Emilia Romagna (deliberazione 276/2013), interpretando il vincolo dell'articolo 6 comma 13 del DL 78/2010, alla luce delle disposizioni in tema di contrasto alla corruzione, si è espressa per l'inefficacia del limite per le spese di formazione sostenute in attuazione della legge 190/2012.

Ove possibile la formazione è strutturata su due livelli:

livello generale, rivolto a tutti i dipendenti: riguarda l'aggiornamento delle competenze (approccio contenutistico) e le tematiche dell'etica e della legalità (approccio valoriale);

livello specifico, rivolto al responsabile della prevenzione, ai referenti, ai componenti degli organismi di controllo, ai dirigenti e funzionari addetti alle aree a rischio: riguarda le politiche, i programmi e i vari strumenti utilizzati per la prevenzione e tematiche settoriali, in relazione al ruolo svolto da ciascun soggetto nell'amministrazione.

4.2. Individuazione dei soggetti cui viene erogata la formazione in tema di anticorruzione

Si demanda al Responsabile per la prevenzione della corruzione il compito di individuare i collaboratori cui somministrare formazione in materia di prevenzione della corruzione e trasparenza.

4.3. Individuazione dei soggetti che erogano la formazione in tema di anticorruzione

Si demanda al Responsabile per la prevenzione della corruzione il compito di individuare i soggetti incaricati della formazione.

4.4. Indicazione dei contenuti della formazione in tema di anticorruzione

Si demanda al Responsabile per la prevenzione della corruzione il compito di definire i contenuti della formazione anche sulla base del programma che la Scuola della Pubblica Amministrazione proporrà alle amministrazioni dello Stato.

4.5. Indicazione di canali e strumenti di erogazione della formazione in tema di anticorruzione

La formazione sarà somministrata a mezzo dei più comuni strumenti: seminari in aula, tavoli di lavoro, seminari di formazione *online*, in remoto.

4.6. Quantificazione di ore/giornate dedicate alla formazione in tema di anticorruzione

Non meno di due ore annue per ciascun dipendente come individuato al precedente paragrafo 4.2.

5. Codice di comportamento

5.1. Adozione delle integrazioni al codice di comportamento dei dipendenti pubblici

L'articolo 54 del decreto legislativo 165/2001, ha previsto che il Governo definisse un *"Codice di comportamento dei dipendenti delle pubbliche amministrazioni"*.

Tale Codice di comportamento deve assicurare:

la qualità dei servizi; la prevenzione dei fenomeni di corruzione; il rispetto dei doveri costituzionali di diligenza, lealtà, imparzialità e servizio esclusivo alla cura dell'interesse pubblico.

Il 16 aprile 2013 è stato emanato il DPR 62/2013 recante il suddetto Codice di comportamento.

Il comma 3 dell'articolo 54 del decreto legislativo 165/2001, dispone che ciascuna amministrazione elabori un proprio Codice di comportamento *"con procedura aperta alla partecipazione e previo parere obbligatorio del proprio organismo indipendente di valutazione"*.

E' stato dato corso al suddetto procedimento, *"con procedura aperta alla partecipazione e previo parere obbligatorio del proprio organismo indipendente di valutazione"*, per la definizione del Codice di comportamento dell'ente.

Chiunque fosse stato interessato alla definizione del Codice avrebbe potuto presentare osservazioni e suggerimenti entro il 16.12.2013.

Non sono pervenuti suggerimenti ed osservazioni.

Il Codice di comportamento è stato approvato in via definitiva dall'organo esecutivo in data 18.12.2013 (deliberazione numero 158).

L'Ente provvederà ad inserire nei contratti/bandi/incarichi la condizione dell'osservanza del *Codici di comportamento* per i collaboratori esterni a qualsiasi titolo, per i titolari di organi, per il personale impiegato negli uffici di diretta collaborazione dell'autorità politica, per i collaboratori delle ditte fornitrici di beni o servizi od opere a favore dell'amministrazione, nonché prevedendo la risoluzione o la decadenza dal rapporto in caso di violazione degli obblighi derivanti dal codici.

5.2. Meccanismi di denuncia delle violazioni del codice di comportamento

Trova piena applicazione l'articolo 55-*bis* comma 3 del decreto legislativo 165/2001 e s.m.i. in materia di segnalazione all'ufficio competente per i procedimenti disciplinari.

5.3. Ufficio competente ad emanare pareri sulla applicazione del codice di comportamento

Provvede l'ufficio competente a svolgere e concludere i procedimenti disciplinari a norma dell'articolo 55-*bis* comma 4 del decreto legislativo 165/2001 e s.m.i.

6. Altre iniziative

6.1. Indicazione dei criteri di rotazione del personale

L'ente intende adeguare il proprio ordinamento alle previsioni di cui all'art. 16, comma 1, lett. I-*quater*), del decreto legislativo 165/2001, in modo da assicurare la prevenzione della corruzione mediante la tutela anticipata.

La dotazione organica dell'ente è limitata e non consente, di fatto, l'applicazione concreta del criterio della rotazione.

Non esistono figure professionali perfettamente fungibili all'interno dell'ente.

In ogni caso, si auspica l'attuazione di quanto espresso a pagina 3 delle "Intese" raggiunte in sede di Conferenza unificata il 24 luglio 2013: *"L'attuazione della mobilità, specialmente se temporanea, costituisce un utile strumento per realizzare la rotazione tra le figure professionali specifiche e gli enti di più ridotte dimensioni. In quest'ottica, la Conferenza delle regioni, l'A.N.C.I. e l'U.P.I. si impegnano a promuovere iniziative di raccordo ed informativa tra gli enti rispettivamente interessati finalizzate all'attuazione della mobilità, anche temporanea, tra professionalità equivalenti presenti in diverse amministrazioni"*.

6.2. Indicazione delle disposizioni relative al ricorso all'arbitrato con modalità che ne assicurino la pubblicità e la rotazione

Sistematicamente, in tutti i contratti stipulati e da stipulare dall'ente è escluso il ricorso all'arbitrato (esclusione della *clausola compromissoria* ai sensi dell'articolo 241 comma 1-bis del decreto legislativo 163/2006 e smi).

6.3. Elaborazione della proposta di decreto per disciplinare gli incarichi e le attività non consentite ai pubblici dipendenti

L'ente applica con puntualità la già esaustiva e dettagliata disciplina del decreto legislativo 39/2013, dell'articolo 53 del decreto legislativo 165/2001 e dell'articolo 60 del DPR 3/1957.

L'ente intende intraprendere adeguate iniziative per dare conoscenza al personale dell'obbligo di astensione, delle conseguenze scaturenti dalla sua violazione e dei comportamenti da seguire in caso di conflitto di interesse.

6.4. Elaborazione di direttive per l'attribuzione degli incarichi dirigenziali, con la definizione delle cause ostative al conferimento e verifica dell'insussistenza di cause di incompatibilità

L'ente applica con puntualità la già esaustiva e dettagliata disciplina recata dagli articoli 50 comma 10, 107 e 109 del TUEL e dagli articoli 13 - 27 del decreto legislativo 165/2001 e smi.

Inoltre, l'ente applica puntualmente le disposizioni del decreto legislativo 39/2013 ed in particolare l'articolo 20 rubricato: *dichiarazione sulla insussistenza di cause di inconferibilità o incompatibilità*.

6.5. Definizione di modalità per verificare il rispetto del divieto di svolgere attività incompatibili a seguito della cessazione del rapporto

La legge 190/2012 ha integrato l'articolo 53 del decreto legislativo 165/2001 con un nuovo comma il 16-ter per contenere il rischio di situazioni di corruzione connesse all'impiego del dipendente pubblico successivamente alla cessazione del suo rapporto di lavoro.

La norma vieta ai dipendenti che, negli ultimi tre anni di servizio, abbiano esercitato poteri autoritativi o negoziali per conto delle pubbliche

amministrazioni, di svolgere, nei tre anni successivi alla cessazione del rapporto di pubblico impiego, attività lavorativa o professionale presso i soggetti privati destinatari dell'attività della pubblica amministrazione svolta attraverso i medesimi poteri.

Eventuali contratti conclusi e gli incarichi conferiti in violazione del divieto sono nulli.

E' fatto divieto ai soggetti privati che li hanno conclusi o conferiti di contrattare con le pubbliche amministrazioni per i successivi tre anni, con obbligo di restituzione dei compensi eventualmente percepiti e accertati ad essi riferiti.

Il rischio valutato dalla norma è che durante il periodo di servizio il dipendente possa artatamente preconstituirsì delle situazioni lavorative vantaggiose, sfruttare a proprio fine la sua posizione e il suo potere all'interno dell'amministrazione, per poi ottenere contratti di lavoro/collaborazione presso imprese o privati con cui entra in contatto.

La norma limita la libertà negoziale del dipendente per un determinato periodo successivo alla cessazione del rapporto per eliminare la "*convenienza*" di eventuali accordi fraudolenti.

MISURA:

Pertanto, ogni contraente e appaltatore dell'ente, all'atto della stipulazione del contratto deve rendere una dichiarazioni, ai sensi del DPR 445/2000, circa l'inesistenza di contratti di lavoro o rapporti di collaborazione vietati a norma del comma 16-ter del d.lgs. 165/2001 e smi.

Tali dichiarazioni possono essere oggetto di verifica da parte dell'ente.

6.6. Elaborazione di direttive per effettuare controlli su precedenti penali ai fini dell'attribuzione degli incarichi e dell'assegnazione ad uffici

La legge 190/2012 ha introdotto delle misure di prevenzione di carattere soggettivo, che anticipano la tutela al momento della formazione degli organi deputati ad assumere decisioni e ad esercitare poteri nelle amministrazioni.

L'articolo 35-bis del decreto legislativo 165/2001 pone condizioni ostative per la partecipazione a commissioni di concorso o di gara e per lo svolgimento di funzioni direttive in riferimento agli uffici considerati a più elevato rischio di corruzione.

La norma in particolare prevede che coloro che siano stati condannati, anche con sentenza non passata in giudicato, per i reati previsti nel Capo I del Titolo II del libro secondo del Codice penale:

- a) non possano fare parte, anche con compiti di segreteria, di commissioni per l'accesso o la selezione a pubblici impieghi;
- b) non possano essere assegnati, anche con funzioni direttive, agli uffici preposti alla gestione delle risorse finanziarie, all'acquisizione di beni, servizi e forniture,
- c) non possano essere assegnati, anche con funzioni direttive, agli uffici preposti alla concessione o all'erogazione di sovvenzioni, contributi, sussidi, ausili finanziari o attribuzioni di vantaggi economici a soggetti pubblici e privati;
- d) non possano fare parte delle commissioni per la scelta del contraente per l'affidamento di lavori, forniture e servizi, per la concessione o l'erogazione di sovvenzioni, contributi, sussidi, ausili finanziari, nonché per l'attribuzione di vantaggi economici di qualunque genere.

MISURA:

Pertanto, ogni commissario e/o responsabile all'atto della designazione sarà tenuto a rendere, ai sensi del DPR 445/2000, una dichiarazione di insussistenza delle condizioni di incompatibilità di cui sopra.

Tali dichiarazioni possono essere oggetto di verifica da parte dell'ente.

6.7. Adozione di misure per la tutela del dipendente che effettua segnalazioni di illecito (*whistleblower*)

Il 15 novembre 2017 la Camera ha approvato in via definitiva il disegno di legge n. 3365-B, già licenziato dal Senato il 18 ottobre 2017. La novella reca le "Disposizioni a tutela degli autori di segnalazioni di condotte illecite nel settore pubblico e privato".

Per le amministrazioni pubbliche non si tratta di una vera e propria novità, dato che l'articolo 54-bis del decreto legislativo 165/2001 disciplinava il "whistleblowing" sin dal 2012, anno in cui la legge "anticorruzione" n. 190/2012 ha introdotto tale disposizione nell'ordinamento italiano.

La nuova legge sul whistleblowing ha riscritto l'articolo 54-bis.

Secondo la nuova disposizione il pubblico dipendente che, "nell'interesse dell'integrità della pubblica amministrazione", segnala al responsabile della

prevenzione della corruzione e della trasparenza, oppure all'ANAC, o all'autorità giudiziaria ordinaria o contabile, "condotte illecite di cui è venuto a conoscenza in ragione del proprio rapporto di lavoro non può essere sanzionato, demansionato, licenziato, trasferito, o sottoposto ad altra misura organizzativa avente effetti negativi, diretti o indiretti, sulle condizioni di lavoro determinata dalla segnalazione".

Secondo il nuovo articolo 54-bis e come previsto nel PNA 2013 (Allegato 1 paragrafo B.12) sono accordate al whistleblower le seguenti garanzie:

- a) la tutela dell'anonimato;
- b) il divieto di discriminazione;
- c) la previsione che la denuncia sia sottratta al diritto di accesso.

L'articolo 54-bis delinea una "protezione generale ed astratta" che, secondo ANAC, deve essere completata con concrete misure di tutela del dipendente. Tutela che, in ogni caso, deve essere assicurata da tutti i soggetti che ricevono la segnalazione.

Il Piano nazionale anticorruzione prevede, tra azioni e misure generali per la prevenzione della corruzione e, in particolare, fra quelle obbligatorie, che le amministrazioni pubbliche debbano tutelare il dipendente che segnala condotte illecite.

Il PNA impone alle pubbliche amministrazioni, di cui all'art. 1 co. 2 del d.lgs. 165/2001, l'assunzione dei "necessari accorgimenti tecnici per dare attuazione alla tutela del dipendente che effettua le segnalazioni".

Le misure di tutela del whistleblower devono essere implementate, "con tempestività", attraverso il Piano triennale di prevenzione della corruzione (PTPC).

MISURA:

Le modeste dimensioni della dotazione organica dell'ente sono tali da rendere sostanzialmente difficile, se non impossibile, la tutela dell'anonimato del *whistleblower*.

In ogni caso, i soggetti destinatari delle segnalazioni sono tenuti al segreto ed al massimo riserbo.

Applicano con puntualità e precisione i paragrafi B.12.1, B.12.2 e B.12.3 dell'Allegato 1 del PNA 2013.

Le segnalazioni possono essere inoltrate al proprio superiore gerarchico o al responsabile dell'anticorruzione con documento cartaceo o e-mail.

"B.12.1 - Anonimato.

La ratio della norma è quella di evitare che il dipendente ometta di effettuare segnalazioni di illecito per il timore di subire conseguenze pregiudizievoli.

La norma tutela l'anonimato facendo specifico riferimento al procedimento disciplinare. Tuttavia, l'identità del segnalante deve essere protetta in ogni contesto successivo alla segnalazione.

Per quanto riguarda lo specifico contesto del procedimento disciplinare, l'identità del segnalante può essere rivelata all'autorità disciplinare e all'incolpato nei seguenti casi:

consenso del segnalante;

la contestazione dell'addebito disciplinare è fondata su accertamenti distinti e ulteriori rispetto alla segnalazione: si tratta dei casi in cui la segnalazione è solo uno degli elementi che hanno fatto emergere l'illecito, ma la contestazione avviene sulla base di altri fatti da soli sufficienti a far scattare l'apertura del procedimento disciplinare;

la contestazione è fondata, in tutto o in parte, sulla segnalazione e la conoscenza dell'identità è assolutamente indispensabile per la difesa dell'incolpato: tale circostanza può emergere solo a seguito dell'audizione dell'incolpato ovvero dalle memorie difensive che lo stesso produce nel procedimento.

La tutela dell'anonimato prevista dalla norma non è sinonimo di accettazione di segnalazione anonima. La misura di tutela introdotta dalla disposizione si riferisce al caso della segnalazione proveniente da dipendenti individuabili e riconoscibili. Resta fermo restando che l'amministrazione deve prendere in considerazione anche segnalazioni anonime, ove queste si presentino adeguatamente circostanziate e rese con dovizia di particolari, siano tali cioè da far emergere fatti e situazioni relazionandoli a contesti determinati (es.: indicazione di nominativi o qualifiche particolari, menzione di uffici specifici, procedimenti o eventi particolari, ecc.).

Le disposizioni a tutela dell'anonimato e di esclusione dell'accesso documentale non possono comunque essere riferibili a casi in cui, in seguito a disposizioni di legge speciale, l'anonimato non può essere opposto, ad esempio indagini penali, tributarie o amministrative, ispezioni, ecc.

B.12.2 - Il divieto di discriminazione nei confronti del whistleblower.

Per misure discriminatorie si intende le azioni disciplinari ingiustificate, le molestie sul luogo di lavoro ed ogni altra forma di ritorsione che determini condizioni di lavoro intollerabili. La tutela prevista dalla norma è circoscritta all'ambito della pubblica amministrazione; infatti, il segnalante e il denunciato sono entrambi pubblici dipendenti. La norma riguarda le segnalazioni effettuate all'Autorità giudiziaria, alla Corte dei conti o al proprio superiore gerarchico.

Il dipendente che ritiene di aver subito una discriminazione per il fatto di aver effettuato una segnalazione di illecito:

deve dare notizia circostanziata dell'avvenuta discriminazione al responsabile della prevenzione; il responsabile valuta la sussistenza degli elementi per effettuare la segnalazione di quanto accaduto al dirigente sovraordinato del dipendente che ha operato la discriminazione; il dirigente valuta tempestivamente l'opportunità/necessità di adottare atti o provvedimenti per ripristinare la situazione e/o per rimediare agli effetti negativi della discriminazione in via amministrativa e la sussistenza degli estremi per avviare il procedimento disciplinare nei confronti del dipendente che ha operato la discriminazione, all'U.P.D.; l'U.P.D., per i procedimenti di propria competenza, valuta la sussistenza degli estremi per avviare il procedimento disciplinare nei confronti del dipendente che ha operato la discriminazione, all'Ufficio del contenzioso dell'amministrazione; l'Ufficio del contenzioso valuta la sussistenza degli estremi per esercitare in giudizio l'azione di risarcimento per lesione dell'immagine della pubblica amministrazione; all'Ispettorato della funzione pubblica; l'Ispettorato della funzione pubblica valuta la necessità di avviare un'ispezione al fine di acquisire ulteriori elementi per le successive determinazioni; può dare notizia dell'avvenuta discriminazione all'organizzazione sindacale alla quale aderisce o ad una delle organizzazioni sindacali rappresentative nel comparto presenti nell'amministrazione; l'organizzazione sindacale deve riferire della situazione di discriminazione all'Ispettorato della funzione pubblica se la segnalazione non è stata effettuata dal responsabile della prevenzione; può dare notizia dell'avvenuta discriminazione al Comitato Unico di Garanzia, d'ora in poi C.U.G.; il presidente del C.U.G. deve riferire della situazione di discriminazione all'Ispettorato della funzione pubblica se la segnalazione non è stata effettuata dal responsabile della prevenzione; può agire in giudizio nei confronti del dipendente che ha operato la discriminazione e dell'amministrazione per ottenere un provvedimento giudiziale d'urgenza finalizzato alla cessazione della misura discriminatoria e/o al ripristino immediato della situazione precedente; l'annullamento davanti al T.A.R. dell'eventuale provvedimento amministrativo illegittimo e/o, se del caso, la sua disapplicazione da parte del Tribunale del lavoro e la condanna nel merito per le controversie in cui è parte il personale c.d. contrattualizzato; il risarcimento del danno patrimoniale e non patrimoniale conseguente alla discriminazione.

B.12.3 sottrazione al diritto di accesso.

Il documento non può essere oggetto di visione né di estrazione di copia da parte di richiedenti, ricadendo nell'ambito delle ipotesi di esclusione di cui all'art. 24, comma 1, lett. a), della l. n. 241 del 1990. In caso di

regolamentazione autonoma da parte dell'ente della disciplina dell'accesso documentale, in assenza di integrazione espressa del regolamento, quest'ultimo deve intendersi etero integrato dalla disposizione contenuta nella l. n. 190".

6.8. Predisposizione di protocolli di legalità per gli affidamenti

I *patti d'integrità* ed i *protocolli di legalità* sono un complesso di condizioni la cui accettazione viene configurata dall'ente, in qualità di stazione appaltante, come presupposto necessario e condizionante la partecipazione dei concorrenti ad una gara di appalto.

Il *patto di integrità* è un documento che la stazione appaltante richiede ai partecipanti alle gare.

Permette un controllo reciproco e sanzioni per il caso in cui qualcuno dei partecipanti cerchi di eluderlo.

Si tratta quindi di un complesso di regole di comportamento finalizzate alla prevenzione del fenomeno corruttivo e volte a valorizzare comportamenti eticamente adeguati per tutti i concorrenti.

L'AVCP con determinazione 4/2012 si era pronunciata sulla legittimità di inserire clausole contrattuali che impongono obblighi in materia di contrasto delle infiltrazioni criminali negli appalti nell'ambito di protocolli di legalità/patti di integrità.

Nella determinazione 4/2012 l'AVCP precisava che "*mediante l'accettazione delle clausole sancite nei protocolli di legalità al momento della presentazione della domanda di partecipazione e/o dell'offerta, infatti, l'impresa concorrente accetta, in realtà, regole che rafforzano comportamenti già doverosi per coloro che sono ammessi a partecipare alla gara e che prevedono, in caso di violazione di tali doveri, sanzioni di carattere patrimoniale, oltre alla conseguenza, comune a tutte le procedure concorsuali, della estromissione dalla gara (cfr. Cons. St., sez. VI, 8 maggio 2012, n. 2657; Cons. St., 9 settembre 2011, n. 5066)*".

MISURA:

L'ente si riserva la facoltà di elaborare patti d'integrità ed i protocolli di legalità da imporre in sede di gara ai concorrenti.

6.9. Realizzazione del sistema di monitoraggio del rispetto dei termini, previsti dalla legge o dal regolamento, per la conclusione dei procedimenti

Attraverso il monitoraggio possono emergere eventuali omissioni o ritardi ingiustificati che possono essere sintomo di fenomeni corruttivi.

MISURA:

Il sistema di monitoraggio dei principali procedimenti è attivato nell'ambito del *controllo di gestione* dell'ente.

6.10. Realizzazione di un sistema di monitoraggio dei rapporti tra l'amministrazione e i soggetti che con essa stipulano contratti e indicazione delle ulteriori iniziative nell'ambito dei contratti pubblici

Il sistema di monitoraggio è attivato nell'ambito del *controllo di gestione* dell'ente.

6.11. Indicazione delle iniziative previste nell'ambito dell'erogazione di sovvenzioni, contributi, sussidi, ausili finanziari nonché attribuzione di vantaggi economici di qualunque genere

Sovvenzioni, contributi, sussidi, ausili finanziari, nonché attribuzioni di vantaggi economici di qualunque genere, sono elargiti esclusivamente alle condizioni e secondo la disciplina del regolamento previsto dall'articolo 12 della legge 241/1990.

Detto regolamento è stato approvato dall'organo consiliare con deliberazione numero 94 del 27.09.1990.

Ogni provvedimento d'attribuzione/elargizione è prontamente pubblicato sul sito istituzionale dell'ente nella sezione "*amministrazione trasparente*".

La Giunta Comunale con Deliberazione n. 114 del 07.11.2014, ha fatto propria l'interpretazione del garante della privacy in merito alle pubblicazioni previste dagli art. 26 e 27 del D.Lgs. n. 33/2013 che assolvono l'obbligo di formare e pubblicare l'albo dei beneficiari.

6.12. Indicazione delle iniziative previste nell'ambito di concorsi e selezione del personale

I concorsi e le procedure selettive si svolgono secondo le prescrizioni del decreto legislativo 165/2001 e del regolamento di organizzazione dell'ente approvato con deliberazione della Giunta Comunale n. 103 del 09.08.2005.

Ogni provvedimento relativo a concorsi e procedure selettive è prontamente pubblicato sul sito istituzionale dell'ente nella sezione "*amministrazione trasparente*".

Ancor prima dell'entrata in vigore del decreto legislativo 33/2013, che ha promosso la sezione del sito "*amministrazione trasparente*", detti provvedimenti sono stati sempre pubblicati secondo la disciplina regolamentare.

6.13. Indicazione delle iniziative previste nell'ambito delle attività ispettive/organizzazione del sistema di monitoraggio sull'attuazione del PTPC, con individuazione dei referenti, dei tempi e delle modalità di informativa

Il monitoraggio circa l'applicazione del presente PTPC è svolto in autonomia dal Responsabile della prevenzione della corruzione. Ai fini del monitoraggio i responsabili sono tenuti a collaborare con il Responsabile della prevenzione della corruzione e forniscono ogni informazione che lo stesso ritenga utile.

6.14. Azioni di sensibilizzazione e rapporto con la società civile

In conformità al PNA del 2013 (pagina 52), l'ente intende pianificare ad attivare misure di sensibilizzazione della cittadinanza finalizzate alla promozione della *cultura della legalità*.

A questo fine, una prima azione consiste nel dare efficace comunicazione e diffusione alla strategia di prevenzione dei fenomeni corruttivi impostata e attuata mediante il presente PTPC e alle connesse misure.

Considerato che l'azione di prevenzione e contrasto della corruzione richiede un'apertura di credito e di fiducia nella relazione con cittadini, utenti e imprese, che possa nutrirsi anche di un rapporto continuo alimentato dal funzionamento di stabili canali di comunicazione,

l'amministrazione dedicherà particolare attenzione alla segnalazione dall'esterno di episodi di cattiva amministrazione, conflitto di interessi, corruzione.

Parte III - Analisi del rischio

1. Analisi del rischio

A norma della Parte II, Capitolo 3 - *Gestione del rischio*, si procede all'analisi ed alla valutazione del rischio del concreto verificarsi di fenomeni corruttivi per le attività individuate nel medesimo paragrafo.

Per ogni ripartizione organizzativa dell'ente, sono ritenute "aree di rischio", quali attività a più elevato rischio di corruzione, le singole attività, i processi ed i procedimenti riconducibili alle macro aree seguenti:

AREE DI RISCHIO

AREA A:

acquisizione e progressione del personale:

concorsi e prove selettive per l'assunzione di personale e per la progressione in carriera.

Reclutamento, progressioni di carriera, conferimento di incarichi di collaborazione.

Mobilità, incarichi di posizione organizzativa, autorizzazione incarichi esterni ai dipendenti, procedimenti disciplinari, gestione presenze, piano del fabbisogno del personale.

AREA B:

affidamento di lavori servizi e forniture:

procedimenti di scelta del contraente per l'affidamento di lavori, servizi, forniture.

Definizione dell'oggetto dell'affidamento; individuazione dello strumento/istituto per l'affidamento; requisiti di qualificazione; requisiti di aggiudicazione; valutazione delle offerte; verifica dell'eventuale anomalia delle offerte; procedure negoziate; affidamenti diretti; revoca del bando; redazione del crono programma; varianti in corso di esecuzione del contratto; subappalto; utilizzo di rimedi di risoluzione delle

controversie alternativi a quelli giurisdizionali durante la fase di esecuzione del contratto.

AREA C:

provvedimenti ampliativi della sfera giuridica dei destinatari privi di effetto economico diretto ed immediato per il destinatario:

autorizzazioni e concessioni.

Provvedimenti amministrativi vincolati nell'*an*; provvedimenti amministrativi a contenuto vincolato; provvedimenti amministrativi vincolati nell'*an* e a contenuto vincolato; provvedimenti amministrativi a contenuto discrezionale; provvedimenti amministrativi discrezionali nell'*an*; provvedimenti amministrativi discrezionali nell'*an* e nel contenuto.

AREA D:

provvedimenti ampliativi della sfera giuridica dei destinatari con effetto economico diretto ed immediato per il destinatario:

concessione ed erogazione di sovvenzioni, contributi, sussidi, ausili finanziari, nonché attribuzione di vantaggi economici di qualunque genere a persone ed enti pubblici e privati.

Provvedimenti amministrativi vincolati nell'*an*; provvedimenti amministrativi a contenuto vincolato; provvedimenti amministrativi vincolati nell'*an* e a contenuto vincolato; provvedimenti amministrativi a contenuto discrezionale; provvedimenti amministrativi discrezionali nell'*an*; provvedimenti amministrativi discrezionali nell'*an* e nel contenuto².

AREA E

provvedimenti di pianificazione urbanistica generale ed attuativa; permessi di costruire ordinari, in deroga e convenzionati;

accertamento e controlli sugli abusi edilizi, controlli sull'uso del territorio;

gestione del processo di irrogazione delle sanzioni per violazione del CDS e vigilanza sulla circolazione e la sosta;

gestione ordinaria delle entrate e delle spese di bilancio;

² Per le Aree A-D si veda l'allegato numero 2 del PNA 2013 (aree di rischio comuni e obbligatorie).

accertamenti e verifiche dei tributi locali, accertamenti con adesione dei tributi locali;

incentivi economici al personale (*produttività individuale e retribuzioni di risultato*);

gestione della raccolta, dello smaltimento e del riciclo dei rifiuti³;

protocollo e archivio, pratiche anagrafiche, sepolture e tombe di famiglia, gestione della leva, gestione dell'elettorato;

patrocini ed eventi;

diritto allo studio;

organi, rappresentanti e atti amministrativi;

segnalazioni e reclami;

affidamenti in house;

gestione degli alloggi;

concessione beni pubblici;

tirocini di formazione con scuole/università;

notifiche atti;

inventario beni;

espropri;

progettazione interna opere pubbliche;

assegnazione beni immobili in comodato;

procedimenti VAS e VIA;

certificazioni in ambito edilizio;

certificazioni/accertamenti di compatibilità paesaggistica

Provvedimenti amministrativi vincolati nell'an; provvedimenti amministrativi a contenuto vincolato; provvedimenti amministrativi vincolati nell'an e a contenuto vincolato; provvedimenti amministrativi a contenuto discrezionale; provvedimenti amministrativi discrezionali nell'an; provvedimenti amministrativi discrezionali nell'an e nel contenuto.

³ ANAC determinazione numero 12 del 28 ottobre 2015, pagina 18.

La metodologia applicata per svolgere la valutazione del rischio è compiutamente descritta nella Parte II, Capitolo 2 “*gestione del rischio*”, paragrafo 3.2.

La valutazione si sviluppa attraverso le seguenti fasi:

- A. L'identificazione del rischio;
- B. L'analisi del rischio:
 - B1. Stima del valore della probabilità che il rischio si concretizzi;
 - B2. Stima del valore dell'impatto;
- C. La ponderazione del rischio;
- D. Il trattamento.

Applicando la suddetta metodologia sono state analizzate le attività, i processi e di procedimenti, riferibili alle macro aree di rischio A - E, elencati nella tabella che segue.

Nelle schede depositate agli atti sono riportati i valori attribuiti a ciascun criterio per la valutazione della probabilità e la valutazione dell'impatto.

La moltiplicazione dei due valori determina la “*valutazione del rischio*” connesso all'attività.

I risultati sono riassunti nella seguente tabella:

n. scheda	Area di rischio	Attività o processo	Probabilità (P)	Impatto (I)	Rischio (P x I)
1	A	Concorso per l'assunzione di personale	2,5	1,5	3,75
2	A	Progressione orizzontale del personale	1,67	1,25	2,08
3	A	Selezione per l'affidamento di un incarico professionale	3,17	2,00	6,33
4	B	Affidamento mediante procedura aperta (o ristretta) di lavori, servizi, forniture	2,33	1,75	4,08
5	B	Affidamento diretto di lavori, servizi o forniture	2,50	2,00	5,00
6	C	Permesso di costruire	2,83	1,75	4,96

7	C	Permesso di costruire in aree assoggettate ad autorizzazione paesaggistica	2,50	1,50	3,75
8	D	Concessione di sovvenzioni, contributi, sussidi, ecc.	2,5	1,75	4,38
9	E	Provvedimenti di pianificazione urbanistica generale	3,50	1,75	6,13
10	E	Provvedimenti di pianificazione urbanistica attuativa	3,50	1,75	6,13
11	E	Gestione delle sanzioni per violazione del CDS	2,67	2,25	6,00
12	E	Gestione ordinaria della entrate	2,17	1,50	3,25
13	E	Gestione ordinaria delle spese di bilancio	3,17	1,50	4,75
14	E	Accertamenti e verifiche dei tributi locali	3,33	1,50	5,00
15	E	Accertamenti con adesione dei tributi locali	3,33	1,50	5,00
16	E	Accertamenti e controlli sugli abusi edilizi	2,67	1,75	4,67
17	E	Incentivi economici al personale (produttività e retribuzioni di risultato)	1,50	2,25	3,38
18	C	Autorizzazione all'occupazione del suolo pubblico	2,17	1,50	3,25
19	C	Autorizzazioni ex artt. 68 e 69 del TULPS (spettacoli, intrattenimenti, ecc.)	2,50	1,50	3,75
20	C	Permesso di costruire convenzionato	2,83	1,50	4,25
21	E	Pratiche anagrafiche	2,17	1,50	3,25
22	E	Documenti di identità	2,00	150	3,00
23	E	Raccolta e smaltimento rifiuti	3,83	1,50	5,75

24	E	Gestione del protocollo	1,17	1,25	1,46
25	E	Gestione dell'archivio	1,17	1,00	1,17
26	E	Gestione delle sepolture e dei loculi	2,17	1,25	2,71
27	E	Gestione delle tome di famiglia	2,50	1,50	3,75
28	E	Organizzazione eventi	3,00	1,25	3,75
29	E	Rilascio di patrocini	2,67	1,25	3,33
30	E	Gara ad evidenza pubblica di vendita dei beni	2,50	1,50	3,75
31	E	Formazione di determinazioni, ordinanze,decreti, atti a	1,33	1,25	1,67
32	E	Designazione dei rappresentanti dell'ente presso enti, società, fondazioni	3,67	1,75	6,42
33	E	Gestione dei procedimenti di segnalazione e reclami	1,83	1,25	2,29
34	E	Gestione della leva	1,17	0,75	0,88
35	E	Gestione dell'elettorato	1,67	0,75	1,25
36	E	Gestione degli alloggi	2,67	1,25	3,33
37	E	Gestione del diritto allo studio	2,33	1,25	2,92
38	E	Vigilanza sulla circolazione e sulla sosta	2,50	1,25	3,13
39	E	Affidamenti "in house"	3,17	1,50	4,75
40	E	Controlli sull'uso del territorio	3,50	1,50	5,25
41	E	Concessione beni pubblici	3,00	1,50	4,50
42	E	Funzionamento organi collegiali	1,33	1,75	2,33
43	A	Procedure di mobilità (art. 30 D.Lgs. n.	2,17	1,75	3,79

		165/2001)			
44	A	Incarichi di posizione organizzativa	1,50	1,50	2,25
45	A	Autorizzazione incarichi esterni dipendenti	2,67	1,25	3,33
46	A	Procedimenti disciplinari	1,50	2,00	3,00
47	A	Gestione presenze del personale	1,17	1,00	1,17
48	A	Piano del fabbisogno del personale	1,33	1,50	2,00
49	E	Tirocini di formazione con scuole/Università	1,83	1,00	1,83
50	E	Notifiche atti	1,67	0,75	1,25
51	E	Inventario beni	1,17	1,00	1,17
52	E	Espropri	2,17	1,25	2,71
53	E	Progettazione interna opere pubbliche	1,33	1,50	2,00
54	E	Assegnazione beni immobili in comodato	2,67	1,25	3,33
55	C	SCIA - attività produttive	2,50	1,50	3,75
56	C	Attività di commercio su aree pubbliche	2,50	1,25	3,13
57	C	Autorizzazioni inerenti l'esercizio di attività commerciali	2,67	1,75	4,67
58	C	SCIA - CILA attività edilizia	2,67	1,75	4,67
59	E	Procedimenti VAS e VIA	2,33	1,50	3,50
60	C	SCA (segnalazione certificato di agibilità)	2,67	1,75	4,67
61	E	Certificazioni in ambito edilizio	2,00	1,50	3,00
62	E	Certificazioni / Accertamenti di compatibilità paesaggistica	2,33	1,75	4,08

Le schede di valutazione del rischio di tutte le attività analizzate sono depositate agli atti.

Nella tabella che segue si procede alla **ponderazione del rischio** classificando le attività in ordine decrescente rispetto ai valori di "rischio" stimati.

n. scheda	Area di rischio	Attività o processo	Probabilità (P)	Impatto (I)	Rischio (P x I)
32	E	Designazione dei rappresentanti dell'ente presso enti, società, fondazioni	3,67	1,75	6,42
3	A	Selezione per l'affidamento di un incarico professionale	3,17	2	6,33
9	E	Provvedimenti di pianificazione urbanistica generale	3,5	1,75	6,13
10	E	Provvedimenti di pianificazione urbanistica attuativa	3,5	1,75	6,13
11	E	Gestione delle sanzioni per violazione del CDS	2,67	2,25	6
23	E	Raccolta e smaltimento rifiuti	3,83	1,5	5,75
40	E	Controlli sull'uso del territorio	3,5	1,5	5,25
5	B	Affidamento diretto di lavori, servizi o forniture	2,5	2	5,00
14	E	Accertamenti e verifiche dei tributi locali	3,33	1,5	5,00
15	E	Accertamenti con adesione dei tributi locali	3,33	1,5	5,00
6	C	Permesso di costruire	2,83	1,75	4,96
13	E	Gestione ordinaria delle spese di bilancio	3,17	1,5	4,75
39	E	Affidamenti "in house"	3,17	1,5	4,75
16	E	Accertamenti e controlli sugli abusi edilizi	2,67	1,75	4,67

57	C	Autorizzazioni inerenti l'esercizio di attività commerciali	2,67	1,75	4,67
58	C	SCIA - CILA attività edilizia	2,67	1,75	4,67
60	C	SCA (segnalazione certificato di agibilità)	2,67	1,75	4,67
41	E	Concessione beni pubblici	3	1,5	4,5
8	D	Concessione di sovvenzioni, contributi, sussidi, ecc.	2,5	1,75	4,38
20	C	Permesso di costruire convenzionato	2,83	1,5	4,25
4	B	Affidamento mediante procedura aperta (o ristretta) di lavori, servizi, forniture	2,33	1,75	4,08
62	E	Certificazioni / Accertamenti di compatibilità paesaggistica	2,33	1,75	4,08
43	A	Procedure di mobilità (art. 30 D.Lgs. n. 165/2001)	2,17	1,75	3,79
1	A	Concorso per l'assunzione di personale	2,5	1,5	3,75
7	C	Permesso di costruire in aree assoggettate ad autorizzazione paesaggistica	2,5	1,5	3,75
19	C	Autorizzazioni ex artt. 68 e 69 del TULPS (spettacoli, intrattenimenti, ecc.)	2,5	1,5	3,75
27	E	Gestione delle tome di famiglia	2,5	1,5	3,75
28	E	Organizzazione eventi	3	1,25	3,75
30	E	Gara ad evidenza pubblica di vendita dei beni	2,5	1,5	3,75

55	C	SCIA - attività produttive	2,5	1,5	3,75
59	E	Procedimenti VAS e VIA	2,33	1,5	3,50
17	E	Incentivi economici al personale (produttività e retribuzioni di risultato)	1,5	2,25	3,38
29	E	Rilascio di patrocini	2,67	1,25	3,33
36	E	Gestione degli alloggi	2,67	1,25	3,33
45	A	Autorizzazione incarichi esterni dipendenti	2,67	1,25	3,33
54	E	Assegnazione beni immobili in comodato	2,67	1,25	3,33
12	E	Gestione ordinaria della entrate	2,17	1,5	3,25
18	C	Autorizzazione all'occupazione del suolo pubblico	2,17	1,5	3,25
21	E	Pratiche anagrafiche	2,17	1,5	3,25
38	E	Vigilanza sulla circolazione e sulla sosta	2,5	1,25	3,13
56	C	Attività di commercio su aree pubbliche	2,5	1,25	3,13
22	E	Documenti di identità	2	150	3,00
46	A	Procedimenti disciplinari	1,5	2	3,00
61	E	Certificazioni in ambito edilizio	2	1,5	3,00
37	E	Gestione del diritto allo studio	2,33	1,25	2,92
26	E	Gestione delle sepolture e dei loculi	2,17	1,25	2,71
52	E	Espropri	2,17	1,25	2,71
42	E	Funzionamento organi collegiali	1,33	1,75	2,33
33	E	Gestione dei procedimenti di	1,83	1,25	2,29

		segnalazione e reclami			
44	A	Incarichi di posizione organizzativa	1,5	1,5	2,25
2	A	Progressione orizzontale del personale	1,67	1,25	2,08
48	A	Piano del fabbisogno del personale	1,33	1,5	2,00
53	E	Progettazione interna opere pubbliche	1,33	1,5	2,00
49	E	Tirocini di formazione con scuole/Università	1,83	1	1,83
31	E	Formazione di determinazioni, ordinanze, decreti, atti a	1,33	1,25	1,67
24	E	Gestione del protocollo	1,17	1,25	1,46
35	E	Gestione dell'elettorato	1,67	0,75	1,25
50	E	Notifiche atti	1,67	0,75	1,25
25	E	Gestione dell'archivio	1,17	1	1,17
47	A	Gestione presenze del personale	1,17	1	1,17
51	E	Inventario beni	1,17	1	1,17
34	E	Gestione della leva	1,17	0,75	0,88

Le singole schede di *valutazione del rischio* sono depositate presso l'ufficio segreteria.

La fase di *trattamento del rischio* consiste nel processo di individuazione e valutazione delle misure da predisporre per *neutralizzare o ridurre il rischio*.

Inoltre il *trattamento del rischio* comporta la decisione circa quali rischi si debbano di trattare prioritariamente rispetto ad altri.

Al fine di neutralizzare o ridurre il livello di rischio, debbono essere individuate e valutate le misure di prevenzione. Queste, si distinguono in: *obbligatorie*;

ulteriori.

Non ci sono possibilità di scelta circa le *misure obbligatorie*, che debbono essere attuate necessariamente nell'amministrazione.

Sono tutte *misure obbligatorie* quelle previste nella Parte II del presente piano (capitoli 4, 5 e 6).

Le attività con valori di rischio maggiori, devono essere prioritariamente oggetto delle suddette misure.

Misure ulteriori possono essere valutate in base ai costi stimati, all'impatto sull'organizzazione e al grado di efficacia che si attribuisce a ciascuna di esse.

L'individuazione e la valutazione delle misure ulteriori può essere compiuta dal responsabile della prevenzione, con il coinvolgimento dei dirigenti/responsabili per le aree di competenza e l'eventuale supporto dell'OIV (o di analogo organismo), tenendo conto anche degli esiti del monitoraggio sulla trasparenza ed integrità, dei controlli interni, nonché del "*gruppo di lavoro*" multidisciplinare.

Nella Tabella 1 vengono individuati, per ciascuna attività o processo inerente le n. 42 schede, i possibili rischi di corruzione secondo l'allegato A).

Per tutte le attività/processo trovano applicazione le misure obbligatorie previste nella Parte II del presente Piano (capitolo 4, 5 e 6). Per alcune attività/processo sono inoltre previste misure di prevenzione ulteriori.

Le decisioni circa la *priorità del trattamento* si baseranno essenzialmente sui seguenti fattori:

livello di rischio: maggiore è il livello, maggiore è la priorità di trattamento;

obbligatorietà della misura: va data priorità alla misura obbligatoria rispetto a quella ulteriore;

impatto organizzativo e finanziario connesso all'implementazione della misura.

La gestione del rischio si concluderà con la successiva azione di monitoraggio, che comporta la valutazione del livello di rischio a seguito delle azioni di risposta, ossia della misure di prevenzione introdotte.

Questa fase è finalizzata alla verifica dell'efficacia dei sistemi di prevenzione adottati e, quindi, alla successiva messa in atto di ulteriori strategie di prevenzione. E' attuata dai medesimi soggetti che partecipano all'interno processo di gestione del rischio in stretta connessione con il sistema di programmazione e controllo di gestione.

Parte IV - Trasparenza

1. La trasparenza

Il 14 marzo 2013 il legislatore ha varato il decreto legislativo 33/2013 di *“Riordino della disciplina riguardante gli obblighi di pubblicità, trasparenza e diffusione di informazioni da parte delle pubbliche amministrazioni”*.

Il decreto legislativo 97/2016, il cosiddetto *Freedom of Information Act*, ha modificato la quasi totalità degli articoli e degli istituti del suddetto *“decreto trasparenza”*.

In ogni caso, la trasparenza rimane la misura cardine dell'intero impianto anticorruzione delineato dal legislatore della legge 190/2012.

Secondo l'articolo 1 del d.lgs. 33/2013, rinnovato dal decreto legislativo 97/2016:

“La trasparenza è intesa come accessibilità totale dei dati e documenti detenuti dalle pubbliche amministrazioni, allo scopo di tutelare i diritti dei cittadini, promuovere la partecipazione degli interessati all'attività amministrativa e favorire forme diffuse di controllo sul perseguimento delle funzioni istituzionali e sull'utilizzo delle risorse pubbliche.”

In conseguenza della cancellazione del *programma triennale per la trasparenza e l'integrità*, ad opera del decreto legislativo 97/2016, l'individuazione delle modalità di attuazione della trasparenza è parte integrante del PTPC in una *“apposita sezione”*.

2. Obiettivi strategici

La trasparenza rappresenta la misura principale per contrastare i fenomeni corruttivi come definiti dalla legge 190/2012.

Pertanto, intende realizzare i seguenti obiettivi di *trasparenza sostanziale*:

1. la *trasparenza* quale reale ed effettiva accessibilità totale alle informazioni concernenti l'organizzazione e l'attività dell'amministrazione;
2. il libero e illimitato esercizio dell'*accesso civico*, come potenziato dal decreto legislativo 97/2016, quale diritto riconosciuto a chiunque di richiedere documenti, informazioni e dati.

Tali obiettivi hanno la funzione precipua di indirizzare l'azione amministrativa ed i comportamenti degli operatori verso:

- a) elevati livelli di trasparenza dell'azione amministrativa e dei comportamenti di dipendenti e funzionari pubblici, anche onorari;
- b) lo sviluppo della cultura della legalità e dell'integrità nella gestione del bene pubblico.

3. Altri strumenti di programmazione

Gli obiettivi di *trasparenza sostanziale* sono stati formulati coerentemente con la programmazione strategica e operativa definita e negli strumenti di programmazione di medio periodo e annuale sotto indicati:

- DUP - Documento Unico di Programmazione (art. 170 TUEL);

- Programmazione triennale del fabbisogno di personale (art. 39 decreto legislativo 449/1997 e rideterminazione dotazione);

- Piano triennale delle azioni positive per favorire le pari opportunità (art. 48 decreto legislativo 198/2006);

- Programmazione triennale dei LLPP (art. 21 del decreto legislativo 50/2016);
- Piano urbanistico generale (PRG o altro);
- Piano della performance (art. 10 decreto legislativo 150/2009);
- Bilancio annuale (art. 162 e ss. TUEL);
- Piano esecutivo di gestione (art. 169 TUEL);
- Dotazione organica e ricognizione annuale delle situazioni di soprannumero o di eccedenza del personale (artt. 6 e 33 decreto legislativo 165/2001);
- Piano delle alienazioni e delle valorizzazioni degli immobili (art. 58 DL 112/2008);
- Elenco annuale dei LLPP (art. 21 decreto legislativo 50/2016)

Nell'ambito del *ciclo di gestione della performance* sono definiti obiettivi, indicatori e puntuali criteri di valutazione degli obblighi di pubblicazione e trasparenza. Il Piano della performance rappresenta in modo schematico e integrato il collegamento tra le linee programmatiche di mandato e gli altri livelli di programmazione con particolare riferimento alla relazione previsionale e programmatica e al bilancio di previsione annuale e pluriennale approvato dal consiglio comunale ed al piano esecutivo di gestione (P.E.G.) approvato annualmente dalla Giunta comunale.

Le modalità di gestione del ciclo della performance sono contenute nel regolamento per la misurazione e la valutazione della performance approvato con delibera di Giunta comunale n. 11 del 30.01.2015.

4. Comunicazione

Il **sito web** dell'ente è il mezzo primario di comunicazione, il più accessibile ed il meno oneroso, attraverso il quale l'amministrazione garantisce un'informazione trasparente ed esauriente circa il suo operato, promuove nuove relazioni con i cittadini, le imprese le altre PA, pubblicizza e consente l'accesso ai propri servizi, consolida la propria immagine istituzionale.

Ai fini dell'applicazione dei principi di trasparenza e integrità, l'ente ha da tempo realizzato un sito internet istituzionale costantemente aggiornato.

La legge 69/2009 riconosce l'effetto di "*pubblicità legale*" soltanto alle pubblicazioni effettuate sui siti informatici delle PA.

L'articolo 32 della suddetta legge dispone che "*a far data dal 1° gennaio 2010, gli obblighi di pubblicazione di atti e provvedimenti amministrativi aventi effetto di pubblicità legale si intendono assolti con la pubblicazione nei propri siti informatici da parte delle amministrazioni e degli enti pubblici obbligati*".

L'amministrazione ha adempiuto al dettato normativo sin dal 1° gennaio 2010: l'albo pretorio è esclusivamente informatico. Il relativo link è ben indicato nella *home page* del sito istituzionale.

Come deliberato dall'*Autorità nazionale anticorruzione* (legge 190/2012), per gli atti soggetti a pubblicità legale **all'albo pretorio on line**, nei casi in cui tali atti rientrino nelle categorie per le quali l'obbligo è previsto dalle legge, rimane invariato anche l'obbligo di pubblicazione in altre sezioni del sito istituzionale, nonché nell'apposita sezione "*trasparenza, valutazione e merito*" (oggi "*amministrazione trasparente*").

L'ente è munito di **posta elettronica** ordinaria e certificata.

Sul sito web, nella *home page*, è riportato l'indirizzo PEC istituzionale. Nelle sezioni dedicate alle ripartizioni organizzative sono indicati gli indirizzi di posta elettronica ordinaria di ciascun ufficio, nonché gli altri consueti recapiti (telefono, fax, ecc.).

5. Attuazione

L'allegato A del decreto legislativo 33/2013 disciplina la struttura delle informazioni da pubblicarsi sui siti istituzionali delle pubbliche amministrazioni.

Il legislatore ha organizzato in *sotto-sezioni di primo e di secondo livello* le informazioni, i documenti ed i dati da pubblicare obbligatoriamente nella sezione «*Amministrazione trasparente*» del sito web.

Le sotto-sezioni devono essere denominate esattamente come indicato in nell'allegato A del decreto 33/2013.

Le tabelle riportate nelle pagine che seguono, sono state elaborate sulla base delle indicazioni contenute nel suddetto allegato del decreto 33/2013 e delle “linee guida” fornite dall’Autorità in particolare con la deliberazione 50/2013.

Le tabelle sono composte da sette colonne, che recano i dati seguenti:

Colonna A: numerazione e indicazione delle sotto-sezioni di primo livello;

Colonna B: numerazione delle sottosezioni di secondo livello;

Colonna C: indicazione delle sotto-sezioni di secondo livello;

Colonna D: disposizioni normative che disciplinano la pubblicazione;

Colonna E: documenti, dati e informazioni da pubblicare in ciascuna sotto-sezione secondo le linee guida di ANAC;

Colonna F: periodicità di aggiornamento delle pubblicazioni;

Colonna G: ufficio responsabile della pubblicazione dei dati, delle informazioni e dei documenti previsti nella colonna E secondo la periodicità prevista in colonna F.*

* L’articolo 43 comma 3 del decreto legislativo 33/2013 prevede che “*i dirigenti responsabili degli uffici dell’amministrazione garantiscano il tempestivo e regolare flusso delle informazioni da pubblicare ai fini del rispetto dei termini stabiliti dalla legge*”.

I dirigenti responsabili della *pubblicazione e dell’aggiornamento* dei dati sono individuati nei Responsabili dei settori/uffici indicati nella colonna G.

6. Organizzazione

I referenti per la trasparenza, che coadiuvano il Responsabile anticorruzione nello svolgimento delle attività previste dal decreto legislativo 33/2013, sono gli stessi Responsabili dei settori/uffici indicati nella colonna G.

In considerazione della struttura organizzativa dell’ente, non è possibile individuare un unico ufficio per la gestione di tutti i dati e le informazioni da registrare in “*Amministrazione Trasparente*”. Pertanto i Responsabili dei settori/uffici indicati nella colonna G, coordinati dal Responsabile per la prevenzione e la trasparenza, gestiscono le sotto-sezioni di primo e di secondo livello del sito, riferibili al loro ufficio di appartenenza, curando la pubblicazione tempestiva di dati informazioni e documenti secondo la disciplina indicata in **Colonna E**.

Il Responsabile anticorruzione e per la trasparenza: coordina, sovrintende e verifica l'attività dei Responsabili di servizio accerta la tempestiva pubblicazione da parte di ciascun ufficio; assicura la completezza, la chiarezza e l'aggiornamento delle informazioni.

Il responsabile per la prevenzione della corruzione e per la trasparenza svolge stabilmente attività di controllo sull'adempimento degli obblighi di pubblicazione, assicurando la completezza, la chiarezza e l'aggiornamento delle informazioni pubblicate, nonché segnalando all'organo di indirizzo politico, all'Organismo indipendente di valutazione (OIV), all'Autorità nazionale anticorruzione e, nei casi più gravi, all'ufficio di disciplina i casi di mancato o ritardato adempimento degli obblighi di pubblicazione.

L'ente assicura conoscibilità ed accessibilità a dati, documenti e informazioni elencati dal legislatore e precisati dall'ANAC.

Il Comune di Endine Gaiano effettua un monitoraggio costante degli accessi a tutte le sezioni del proprio sito istituzionale, ed in particolare alla sezione "Amministrazione trasparente" attraverso il "Servizio statistiche" collegato al dominio "www.comune.endine-gaiano.bg.it".

7. Accesso civico

Il decreto legislativo 33/2013, comma 1, del rinnovato articolo 5 prevede:

"L'obbligo previsto dalla normativa vigente in capo alle pubbliche amministrazioni di pubblicare documenti, informazioni o dati comporta il diritto di chiunque di richiedere i medesimi, nei casi in cui sia stata omessa la loro pubblicazione".

Mentre il comma 2, dello stesso articolo 5:

"Allo scopo di favorire forme diffuse di controllo sul perseguimento delle funzioni istituzionali e sull'utilizzo delle risorse pubbliche e di promuovere la partecipazione al dibattito pubblico, chiunque ha diritto di accedere ai dati e ai documenti detenuti dalle pubbliche amministrazioni, ulteriori rispetto a quelli oggetto di pubblicazione" obbligatoria ai sensi del decreto 33/2013.

L'accesso civico, come in precedenza, non è sottoposto ad alcuna limitazione quanto alla legittimazione soggettiva del richiedente: spetta a chiunque.

Del diritto all'accesso civico è stata data informazione sul sito dell'ente.

A norma del decreto legislativo 33/2013 in "amministrazione trasparente" sono pubblicati:

i nominativi del responsabile della trasparenza al quale presentare la richiesta d'accesso civico e del titolare del potere sostitutivo, con l'indicazione dei relativi recapiti telefonici e delle caselle di posta elettronica istituzionale;

le modalità per l'esercizio dell'accesso civico.

Questa amministrazione ha provveduto alla realizzazione di una raccolta organizzata delle richieste di accesso civico, attraverso il “ *registro degli accessi*”, contenente l'elenco delle richieste con oggetto e data, relativo esito e indicazione della data della decisione.

Il registro è pubblicato e deve essere tenuto aggiornato almeno ogni sei mesi in “ *amministrazione trasparente*”, “ *altri contenuti – accesso civico*” ed è tenuto costantemente aggiornato (almeno ogni sei mesi).

8. Dati ulteriori

La pubblicazione puntuale e tempestiva dei dati e delle informazioni elencate dal legislatore è più che sufficiente per assicurare la trasparenza dell'azione amministrativa di questo ente.

Pertanto, non è prevista la pubblicazione di ulteriori informazioni.

In ogni caso, i dirigenti Responsabili dei settori indicati nella colonna G, possono pubblicare i dati e le informazioni che ritengono necessari per assicurare la *migliore trasparenza sostanziale* dell'azione amministrativa.

9. Tabelle

Le tabelle che seguono sono composte da sette colonne, che recano i dati seguenti:

Colonna A: numerazione e indicazione delle sotto-sezioni di primo livello;

Colonna B: numerazione delle sottosezioni di secondo livello;

Colonna C: indicazione delle sotto-sezioni di secondo livello;

Colonna D: disposizioni normative che disciplinano la pubblicazione;

Colonna E: documenti, dati e informazioni da pubblicare in ciascuna sotto-sezione secondo le linee guida di ANAC;

Colonna F: periodicità di aggiornamento delle pubblicazioni;

Colonna G: ufficio responsabile della pubblicazione dei dati, delle informazioni e dei documenti previsti nella colonna E secondo la periodicità prevista in colonna F.

Denominazione sotto-sezione livello 1	Denominazione sotto-sezione 2 livello	Riferimento normativo	Contenuti dell'obbligo		Ufficio Responsabile della pubblicazione
Disposizioni generali	Piano triennale per la prevenzione della corruzione e della trasparenza	Art. 10, c. 8, lett. a), d.lgs. n. 33/2013	Piano triennale per la prevenzione della corruzione e della trasparenza e suoi allegati, le misure integrative di prevenzione della corruzione individuate ai sensi dell'articolo 1, comma 2-bis della legge n. 190 del 2012, (MOG 231) (link alla sotto-sezione Altri contenuti/Anticorruzione)	Annuale	Settore Affari generali/ Segretario generale
	Atti generali	Art. 12, c. 1, d.lgs. n. 33/2013	Riferimenti normativi con i relativi <i>link</i> alle norme di legge statale pubblicate nella banca dati "Normattiva" che regolano l'istituzione, l'organizzazione e l'attività delle pubbliche amministrazioni	Tempestivo	Settore Affari generali
			Direttive, circolari, programmi, istruzioni e ogni atto che dispone in generale sulla organizzazione, sulle funzioni, sugli obiettivi, sui procedimenti, ovvero nei quali si determina l'interpretazione di norme giuridiche che riguardano o dettano disposizioni per l'applicazione di esse	Tempestivo	Settore Affari generali
			Direttive ministri, documento di programmazione, obiettivi strategici in materia di prevenzione della corruzione e trasparenza	Tempestivo	Settore Affari generali
		Art. 12, c. 2, d.lgs. n. 33/2013	Estremi e testi ufficiali aggiornati degli Statuti e delle norme di legge regionali, che regolano le funzioni, l'organizzazione e lo svolgimento delle attività di competenza dell'amministrazione	Tempestivo	Settore Affari generali
		Art. 55, c. 2, d.lgs. n. 165/2001 Art. 12, c. 1, d.lgs. n. 33/2013	Codice disciplinare, recante l'indicazione delle infrazioni del codice disciplinare e relative sanzioni (pubblicazione on line in alternativa all'affissione in luogo accessibile a tutti - art. 7, l. n. 300/1970) Codice di condotta inteso quale codice di comportamento	Tempestivo	Settore Affari generali
	Oneri informativi per cittadini e imprese	Art. 12, c. 1-bis, d.lgs. n. 33/2013	Scadenario con l'indicazione delle date di efficacia dei nuovi obblighi amministrativi a carico di cittadini e imprese introdotti dalle amministrazioni secondo le modalità definite con DPCM 8 novembre 2013	Tempestivo	Settore Affari Generali
		Art. 34, d.lgs. n. 33/2013	Regolamenti ministeriali o interministeriali, provvedimenti amministrativi a carattere generale adottati dalle amministrazioni dello Stato per regolare l'esercizio di poteri autorizzatori, concessori o certificatori, nonché l'accesso ai servizi pubblici ovvero la concessione di benefici con allegato elenco di tutti gli oneri	Dati non più soggetti a pubblicazione obbligatoria ai sensi del dlgs 97/2016	

			informativi gravanti sui cittadini e sulle imprese introdotti o eliminati con i medesimi atti		
	Burocrazia zero	Art. 37, c. 3, d.l. n. 69/2013	Casi in cui il rilascio delle autorizzazioni di competenza è sostituito da una comunicazione dell'interessato	Dati non più soggetti a pubblicazione obbligatoria ai sensi del dlgs 10/2016	
		Art. 37, c. 3-bis, d.l. n. 69/2013	Elenco delle attività delle imprese soggette a controllo (ovvero per le quali le pubbliche amministrazioni competenti ritengono necessarie l'autorizzazione, la segnalazione certificata di inizio attività o la mera comunicazione)		
Organizzazione	Titolari di incarichi politici, di amministrazione, di direzione o di governo	Art. 13, c. 1, lett. a), d.lgs. n. 33/2013	Organi di indirizzo politico e di amministrazione e gestione, con l'indicazione delle rispettive competenze	Tempestivo	<i>Settore Affari generali/ addetto ufficio segreteria</i>
		Art. 14, c. 1, lett. a), d.lgs. n. 33/2013	Atto di nomina o di proclamazione, con l'indicazione della durata dell'incarico o del mandato elettivo	Tempestivo	<i>Settore Affari generali/ addetto ufficio segreteria</i>
		Art. 14, c. 1, lett. b), d.lgs. n. 33/2013	Curriculum vitae	Tempestivo	<i>Settore Affari generali/ addetto ufficio segreteria</i>
		Art. 14, c. 1, lett. c), d.lgs. n. 33/2013	Compensi di qualsiasi natura connessi all'assunzione della carica	Tempestivo	<i>Settore Affari generali/ addetto ufficio segreteria</i>
			Importi di viaggi di servizio e missioni pagati con fondi pubblici	Tempestivo	<i>Responsabile servizio finanziario</i>
		Art. 14, c. 1, lett. d), d.lgs. n. 33/2013	Dati relativi all'assunzione di altre cariche, presso enti pubblici o privati, e relativi compensi a qualsiasi titolo corrisposti	Tempestivo	<i>Settore Affari generali/ addetto ufficio segreteria</i>
		Art. 14, c. 1, lett. e), d.lgs. n. 33/2013	Altri eventuali incarichi con oneri a carico della finanza pubblica e indicazione dei compensi spettanti	Tempestivo	<i>Settore Affari generali/ addetto ufficio segreteria</i>

	Art. 14, c. 1, lett. f), d.lgs. n. 33/2013 Art. 2, c. 1, punto 1, l. n. 441/1982	1) dichiarazione concernente diritti reali su beni immobili e su beni mobili iscritti in pubblici registri, titolarità di imprese, azioni di società, quote di partecipazione a società, esercizio di funzioni di amministratore o di sindaco di società, con l'apposizione della formula «sul mio onore affermo che la dichiarazione corrisponde al vero» [Per il soggetto, il coniuge non separato e i parenti entro il secondo grado, ove gli stessi vi consentano (NB: dando eventualmente evidenza del mancato consenso) e riferita al momento dell'assunzione dell'incarico]	Nessuno (va presentata una sola volta entro 3 mesi dalla elezione, dalla nomina o dal conferimento dell'incarico)	<i>Ente non tenuto alla pubblicazione (Comune con popolazione inferiore a 15.000 abitanti). – Delibera ANAC n.. 241 del 08 marzo 20177</i>
	Art. 14, c. 1, lett. f), d.lgs. n. 33/2013 Art. 2, c. 1, punto 2, l. n. 441/1982	2) copia dell'ultima dichiarazione dei redditi soggetti all'imposta sui redditi delle persone fisiche [Per il soggetto, il coniuge non separato e i parenti entro il secondo grado, ove gli stessi vi consentano (NB: dando eventualmente evidenza del mancato consenso)] (NB: è necessario limitare, con appositi accorgimenti a cura dell'interessato o della amministrazione, la pubblicazione dei dati sensibili)	Entro 3 mesi dalla elezione, dalla nomina o dal conferimento dell'incarico	<i>Ente non tenuto alla pubblicazione (Comune con popolazione inferiore a 15.000 abitanti). – Delibera ANAC n.. 241 DEL 08 marzo 20177</i>
	Art. 14, c. 1, lett. f), d.lgs. n. 33/2013 Art. 2, c. 1, punto 3, l. n. 441/1982	3) dichiarazione concernente le spese sostenute e le obbligazioni assunte per la propaganda elettorale ovvero attestazione di essersi avvalsi esclusivamente di materiali e di mezzi propagandistici predisposti e messi a disposizione dal partito o dalla formazione politica della cui lista il soggetto ha fatto parte, con l'apposizione della formula «sul mio onore affermo che la dichiarazione corrisponde al vero» (con allegate copie delle dichiarazioni relative a finanziamenti e contributi per un importo che nell'anno superi 5.000 €)	Tempestivo	<i>Ente non tenuto alla pubblicazione (Comune con popolazione inferiore a 15.000 abitanti). – Delibera ANAC n.. 241 del 08 marzo 2017</i>
	Art. 14, c. 1, lett. f), d.lgs. n. 33/2013 Art. 3, l. n. 441/1982	4) attestazione concernente le variazioni della situazione patrimoniale intervenute nell'anno precedente e copia della dichiarazione dei redditi [Per il soggetto, il coniuge non separato e i parenti entro il secondo grado, ove gli stessi vi consentano (NB: dando eventualmente evidenza del mancato consenso)]	Annuale	<i>Ente non tenuto alla pubblicazione (Comune con popolazione inferiore a 15.000 abitanti). – Delibera ANAC n.. 241 del 08 marzo 20177</i>
Sanzioni per mancata comunicazione dei dati	Art. 47, c. 1, d.lgs. n. 33/2013	Provvedimenti sanzionatori a carico del responsabile della mancata o incompleta comunicazione dei dati di cui all'articolo 14, concernenti la situazione patrimoniale complessiva del titolare dell'incarico al momento dell'assunzione della carica, la titolarità di imprese, le partecipazioni azionarie proprie nonchè tutti i compensi cui dà diritto l'assunzione della carica	Tempestivo	<i>Settore Affari generali/ addetto ufficio segreteria</i>

	Rendiconti gruppi consiliari regionali/provinciali	Art. 28, c. 1, d.lgs. n. 33/2013	Rendiconti di esercizio annuale dei gruppi consiliari regionali e provinciali, con evidenza delle risorse trasferite o assegnate a ciascun gruppo, con indicazione del titolo di trasferimento e dell'impiego delle risorse utilizzate	Tempestivo	-----
			Atti e relazioni degli organi di controllo	Tempestivo	-----
	Articolazione degli uffici	Art. 13, c. 1, lett. b), d.lgs. n. 33/2013	Indicazione delle competenze di ciascun ufficio, anche di livello dirigenziale non generale, i nomi dei dirigenti responsabili dei singoli uffici	Tempestivo	<i>Responsabil e servizio finanziario/ addetto Ufficio personale</i>
		Art. 13, c. 1, lett. c), d.lgs. n. 33/2013	Illustrazione in forma semplificata, ai fini della piena accessibilità e comprensibilità dei dati, dell'organizzazione dell'amministrazione, mediante l'organigramma o analoghe rappresentazioni grafiche	Tempestivo	<i>Responsabil e servizio finanziario/ addetto Ufficio personale</i>
Art. 13, c. 1, lett. b), d.lgs. n. 33/2013		Nomi dei dirigenti responsabili dei singoli uffici	Tempestivo	<i>Responsabil e servizio finanziario/ addetto Ufficio personale</i>	
	Telefono e posta elettronica	Art. 13, c. 1, lett. d), d.lgs. n. 33/2013	Elenco completo dei numeri di telefono e delle caselle di posta elettronica istituzionali e delle caselle di posta elettronica certificata dedicate, cui il cittadino possa rivolgersi per qualsiasi richiesta inerente i compiti istituzionali	Tempestivo	<i>Responsabil e servizio finanziario/ addetto Ufficio personale</i>
Consulenti e collaboratori	Titolari di incarichi di collaborazione o consulenza	Art. 15, c. 2, d.lgs. n. 33/2013	Estremi degli atti di conferimento di incarichi di collaborazione o di consulenza a soggetti esterni a qualsiasi titolo (compresi quelli affidati con contratto di collaborazione coordinata e continuativa) con indicazione dei soggetti percettori, della ragione dell'incarico e dell'ammontare erogato	Tempestivo	<i>Responsabili di servizio per quanto di rispettiva competenza</i>
			Per ciascun titolare di incarico:		
		Art. 15, c. 1, lett. b), d.lgs. n. 33/2013	1) curriculum vitae, redatto in conformità al vigente modello europeo	Tempestivo	<i>Responsabili di servizio per quanto di rispettiva competenza</i>
		Art. 15, c. 1, lett. c), d.lgs. n. 33/2013	2) dati relativi allo svolgimento di incarichi o alla titolarità di cariche in enti di diritto privato regolati o finanziati dalla pubblica amministrazione o allo svolgimento di attività professionali	Tempestivo	<i>Responsabili di servizio per quanto di rispettiva competenza</i>

		Art. 15, c. 1, lett. d), d.lgs. n. 33/2013	3) compensi comunque denominati, relativi al rapporto di lavoro, di consulenza o di collaborazione (compresi quelli affidati con contratto di collaborazione coordinata e continuativa), con specifica evidenza delle eventuali componenti variabili o legate alla valutazione del risultato	Tempestivo	<i>Responsabili di servizio per quanto di rispettiva competenza</i>
		Art. 15, c. 2, d.lgs. n. 33/2013 Art. 53, c. 14, d.lgs. n. 165/2001	Tabelle relative agli elenchi dei consulenti con indicazione di oggetto, durata e compenso dell'incarico (comunicate alla Funzione pubblica)	Tempestivo	<i>Responsabili di servizio per quanto di rispettiva competenza</i>
		Art. 53, c. 14, d.lgs. n. 165/2001	Attestazione dell'avvenuta verifica dell'insussistenza di situazioni, anche potenziali, di conflitto di interesse	Tempestivo	<i>Responsabili di servizio per quanto di rispettiva competenza</i>
Personale	Titolari di incarichi dirigenziali amministrativi di vertice		Per ciascun titolare di incarico:		
		Art. 14, c. 1, lett. a) e c. 1-bis, d.lgs. n. 33/2013	Atto di conferimento, con l'indicazione della durata dell'incarico	Tempestivo	<i>Responsabile servizio finanziario/ addetto Ufficio personale</i>
		Art. 14, c. 1, lett. b) e c. 1-bis, d.lgs. n. 33/2013	Curriculum vitae, redatto in conformità al vigente modello europeo	Tempestivo	<i>Responsabile servizio finanziario/ addetto Ufficio personale</i>
		Art. 14, c. 1, lett. c) e c. 1-bis, d.lgs. n. 33/2013	Compensi di qualsiasi natura connessi all'assunzione dell'incarico (con specifica evidenza delle eventuali componenti variabili o legate alla valutazione del risultato)	Tempestivo	<i>Responsabile servizio finanziario/ addetto Ufficio personale</i>
			Importi di viaggi di servizio e missioni pagati con fondi pubblici	Tempestivo	<i>Responsabile servizio finanziario/ addetto Ufficio personale</i>
		Art. 14, c. 1, lett. d) e c. 1-bis, d.lgs. n. 33/2013	Dati relativi all'assunzione di altre cariche, presso enti pubblici o privati, e relativi compensi a qualsiasi titolo corrisposti	Tempestivo	<i>Responsabile servizio finanziario/ addetto Ufficio personale</i>
		Art. 14, c. 1, lett. e) e c. 1-bis, d.lgs. n. 33/2013	Altri eventuali incarichi con oneri a carico della finanza pubblica e indicazione dei compensi spettanti	Tempestivo	<i>Responsabile servizio finanziario/ addetto Ufficio personale</i>

	Art. 14, c. 1, lett. f) e c. 1-bis, d.lgs. n. 33/2013 Art. 2, c. 1, punto 1, l. n. 441/1982	1) dichiarazione concernente diritti reali su beni immobili e su beni mobili iscritti in pubblici registri, titolarità di imprese, azioni di società, quote di partecipazione a società, esercizio di funzioni di amministratore o di sindaco di società, con l'apposizione della formula «sul mio onore affermo che la dichiarazione corrisponde al vero» [Per il soggetto, il coniuge non separato e i parenti entro il secondo grado, ove gli stessi vi consentano (NB: dando eventualmente evidenza del mancato consenso) e riferita al momento dell'assunzione dell'incarico]	Nessuno (va presentata una sola volta entro 3 mesi dalla elezione, dalla nomina o dal conferimento dell'incarico)	<i>Ente non tenuto alla pubblicazione (Comune con popolazione inferiore a 15.000 abitanti). – Delibera ANAC n.. 241 del 08 marzo 2017</i>
	Art. 14, c. 1, lett. f) e c. 1-bis, d.lgs. n. 33/2013 Art. 2, c. 1, punto 2, l. n. 441/1982	2) copia dell'ultima dichiarazione dei redditi soggetti all'imposta sui redditi delle persone fisiche [Per il soggetto, il coniuge non separato e i parenti entro il secondo grado, ove gli stessi vi consentano (NB: dando eventualmente evidenza del mancato consenso)] (NB: è necessario limitare, con appositi accorgimenti a cura dell'interessato o della amministrazione, la pubblicazione dei dati sensibili)	Entro 3 mesi della nomina o dal conferimento dell'incarico	<i>Ente non tenuto alla pubblicazione (Comune con popolazione inferiore a 15.000 abitanti). – Delibera ANAC n.. 241 del 08 marzo 2017</i>
	Art. 14, c. 1, lett. f) e c. 1-bis, d.lgs. n. 33/2013 Art. 3, l. n. 441/1982	3) attestazione concernente le variazioni della situazione patrimoniale intervenute nell'anno precedente e copia della dichiarazione dei redditi [Per il soggetto, il coniuge non separato e i parenti entro il secondo grado, ove gli stessi vi consentano (NB: dando eventualmente evidenza del mancato consenso)]	Annuale	<i>Ente non tenuto alla pubblicazione (Comune con popolazione inferiore a 15.000 abitanti). – Delibera ANAC n.. 241 del 08 marzo 2017</i>
	Art. 20, c. 3, d.lgs. n. 39/2013	Dichiarazione sulla insussistenza di una delle cause di inconferibilità dell'incarico	Tempestivo	<i>Responsabile servizio finanziario/ addetto Ufficio personale</i>
	Art. 20, c. 3, d.lgs. n. 39/2013	Dichiarazione sulla insussistenza di una delle cause di incompatibilità al conferimento dell'incarico	Annuale	<i>Responsabile servizio finanziario/ addetto Ufficio personale</i>
	Art. 14, c. 1-ter, secondo periodo, d.lgs. n. 33/2013	Ammontare complessivo degli emolumenti percepiti a carico della finanza pubblica	Annuale (non oltre il 30 marzo)	<i>Responsabile servizio finanziario/ addetto Ufficio personale</i>
Titolari di incarichi		Per ciascun titolare di incarico:		

dirigenziali (dirigenti non generali)	Art. 14, c. 1, lett. a) e c. 1-bis, d.lgs. n. 33/2013	Atto di conferimento, con l'indicazione della durata dell'incarico	Nulla	-----
	Art. 14, c. 1, lett. b) e c. 1-bis, d.lgs. n. 33/2013	Curriculum vitae, redatto in conformità al vigente modello europeo	Nulla	-----
	Art. 14, c. 1, lett. c) e c. 1-bis, d.lgs. n. 33/2013	Compensi di qualsiasi natura connessi all'assunzione dell'incarico (con specifica evidenza delle eventuali componenti variabili o legate alla valutazione del risultato)	Nulla	-----
		Importi di viaggi di servizio e missioni pagati con fondi pubblici	Nulla	-----
	Art. 14, c. 1, lett. d) e c. 1-bis, d.lgs. n. 33/2013	Dati relativi all'assunzione di altre cariche, presso enti pubblici o privati, e relativi compensi a qualsiasi titolo corrisposti	Nulla	-----
	Art. 14, c. 1, lett. e) e c. 1-bis, d.lgs. n. 33/2013	Altri eventuali incarichi con oneri a carico della finanza pubblica e indicazione dei compensi spettanti	Nulla	-----
	Art. 14, c. 1, lett. f) e c. 1-bis, d.lgs. n. 33/2013 Art. 2, c. 1, punto 1, l. n. 441/1982	1) dichiarazione concernente diritti reali su beni immobili e su beni mobili iscritti in pubblici registri, titolarità di imprese, azioni di società, quote di partecipazione a società, esercizio di funzioni di amministratore o di sindaco di società, con l'apposizione della formula «sul mio onore affermo che la dichiarazione corrisponde al vero» [Per il soggetto, il coniuge non separato e i parenti entro il secondo grado, ove gli stessi vi consentano (NB: dando eventualmente evidenza del mancato consenso) e riferita al momento dell'assunzione dell'incarico]	Nulla	-----

		Art. 14, c. 1, lett. f) e c. 1-bis, d.lgs. n. 33/2013 Art. 2, c. 1, punto 2, l. n. 441/1982	2) copia dell'ultima dichiarazione dei redditi soggetti all'imposta sui redditi delle persone fisiche [Per il soggetto, il coniuge non separato e i parenti entro il secondo grado, ove gli stessi vi consentano (NB: dando eventualmente evidenza del mancato consenso)] (NB: è necessario limitare, con appositi accorgimenti a cura dell'interessato o della amministrazione, la pubblicazione dei dati sensibili)	Nulla	-----
		Art. 14, c. 1, lett. f) e c. 1-bis, d.lgs. n. 33/2013 Art. 3, l. n. 441/1982	3) attestazione concernente le variazioni della situazione patrimoniale intervenute nell'anno precedente e copia della dichiarazione dei redditi [Per il soggetto, il coniuge non separato e i parenti entro il secondo grado, ove gli stessi vi consentano (NB: dando eventualmente evidenza del mancato consenso)]	Nulla	-----
		Art. 20, c. 3, d.lgs. n. 39/2013	Dichiarazione sulla insussistenza di una delle cause di inconferibilità dell'incarico	Nulla	-----
		Art. 20, c. 3, d.lgs. n. 39/2013	Dichiarazione sulla insussistenza di una delle cause di incompatibilità al conferimento dell'incarico	Nulla	-----
		Art. 14, c. 1-ter, secondo periodo, d.lgs. n. 33/2013	Ammontare complessivo degli emolumenti percepiti a carico della finanza pubblica	Nulla	-----
		Art. 15, c. 5, d.lgs. n. 33/2013	Elenco delle posizioni dirigenziali, integrato dai relativi titoli e curricula, attribuite a persone, anche esterne alle pubbliche amministrazioni, individuate discrezionalmente dall'organo di indirizzo politico senza procedure pubbliche di selezione	Dati non più soggetti a pubblicazione obbligatoria ai sensi del d.lgs. 97/2016	
		Art. 19, c. 1-bis, d.lgs. n. 165/2001	Numero e tipologia dei posti di funzione che si rendono disponibili nella dotazione organica e relativi criteri di scelta	Nulla	-----
		Art. 1, c. 7, d.p.r. n. 108/2004	Ruolo dei dirigenti	Nulla	-----
	Dirigenti cessati	Art. 14, c. 1, lett. a), d.lgs. n. 33/2013	Atto di nomina o di proclamazione, con l'indicazione della durata dell'incarico o del mandato elettivo	Nulla	-----
		Art. 14, c. 1, lett. b), d.lgs. n. 33/2013	Curriculum vitae	Nulla	-----

		Art. 14, c. 1, lett. c), d.lgs. n. 33/2013	Compensi di qualsiasi natura connessi all'assunzione della carica	Nulla	-----
			Importi di viaggi di servizio e missioni pagati con fondi pubblici	Nulla	-----
		Art. 14, c. 1, lett. d), d.lgs. n. 33/2013	Dati relativi all'assunzione di altre cariche, presso enti pubblici o privati, e relativi compensi a qualsiasi titolo corrisposti	Nulla	-----
		Art. 14, c. 1, lett. e), d.lgs. n. 33/2013	Altri eventuali incarichi con oneri a carico della finanza pubblica e indicazione dei compensi spettanti	Nulla	-----
		Art. 14, c. 1, lett. f), d.lgs. n. 33/2013 Art. 2, c. 1, punto 2, l. n. 441/1982	1) copie delle dichiarazioni dei redditi riferiti al periodo dell'incarico; 2) copia della dichiarazione dei redditi successiva al termine dell'incarico o carica, entro un mese dalla scadenza del termine di legge per la presentazione della dichiarazione [Per il soggetto, il coniuge non separato e i parenti entro il secondo grado, ove gli stessi vi consentano (NB: dando eventualmente evidenza del mancato consenso)] (NB: è necessario limitare, con appositi accorgimenti a cura dell'interessato o della amministrazione, la pubblicazione dei dati sensibili)	Nulla	-----
		Art. 14, c. 1, lett. f), d.lgs. n. 33/2013 Art. 4, l. n. 441/1982	3) dichiarazione concernente le variazioni della situazione patrimoniale intervenute dopo l'ultima attestazione [Per il soggetto, il coniuge non separato e i parenti entro il secondo grado, ove gli stessi vi consentano (NB: dando eventualmente evidenza del mancato consenso)]	Nulla	-----
	Sanzioni per mancata comunicazione dei dati	Art. 47, c. 1, d.lgs. n. 33/2013	Provvedimenti sanzionatori a carico del responsabile della mancata o incompleta comunicazione dei dati di cui all'articolo 14, concernenti la situazione patrimoniale complessiva del titolare dell'incarico al momento dell'assunzione della carica, la titolarità di imprese, le partecipazioni azionarie proprie nonché tutti i compensi cui dà diritto l'assunzione della carica	Nulla	-----
	Posizioni organizzative	Art. 14, c. 1-quinquies., d.lgs. n. 33/2013	Curricula dei titolari di posizioni organizzative redatti in conformità al vigente modello europeo	Tempestivo	<i>Responsabile servizio finanziario/ addetto Ufficio personale</i>
	Dotazione organica	Art. 16, c. 1, d.lgs. n. 33/2013	Conto annuale del personale e relative spese sostenute, nell'ambito del quale sono rappresentati i dati relativi alla dotazione organica e al personale effettivamente in servizio e al relativo costo, con l'indicazione della distribuzione tra le diverse qualifiche e aree professionali, con particolare	Annuale	<i>Responsabile servizio finanziario/ addetto Ufficio personale</i>

			riguardo al personale assegnato agli uffici di diretta collaborazione con gli organi di indirizzo politico		
		Art. 16, c. 2, d.lgs. n. 33/2013	Costo complessivo del personale a tempo indeterminato in servizio, articolato per aree professionali, con particolare riguardo al personale assegnato agli uffici di diretta collaborazione con gli organi di indirizzo politico	Annuale	Responsabile servizio finanziario/ addetto Ufficio personale
Personale non a tempo indeterminato		Art. 17, c. 1, d.lgs. n. 33/2013	Personale con rapporto di lavoro non a tempo indeterminato, ivi compreso il personale assegnato agli uffici di diretta collaborazione con gli organi di indirizzo politico	Annuale	Responsabile servizio finanziario/ addetto Ufficio personale
		Art. 17, c. 2, d.lgs. n. 33/2013	Costo complessivo del personale con rapporto di lavoro non a tempo indeterminato, con particolare riguardo al personale assegnato agli uffici di diretta collaborazione con gli organi di indirizzo politico	Trimestrale	Responsabile servizio finanziario/ addetto Ufficio personale
Tassi di assenza		Art. 16, c. 3, d.lgs. n. 33/2013	Tassi di assenza del personale distinti per uffici di livello dirigenziale	Trimestrale	Responsabile servizio finanziario/ addetto Ufficio personale
Incarichi conferiti e autorizzati ai dipendenti (dirigenti e non dirigenti)		Art. 18, d.lgs. n. 33/2013 Art. 53, c. 14, d.lgs. n. 165/2001	Elenco degli incarichi conferiti o autorizzati a ciascun dipendente (dirigente e non dirigente), con l'indicazione dell'oggetto, della durata e del compenso spettante per ogni incarico	Tempestivo	Responsabile e servizio finanziario/ addetto Ufficio personale
Contrattazione collettiva		Art. 21, c. 1, d.lgs. n. 33/2013 Art. 47, c. 8, d.lgs. n. 165/2001	Riferimenti necessari per la consultazione dei contratti e accordi collettivi nazionali ed eventuali interpretazioni autentiche	Tempestivo	Responsabile e servizio finanziario/ addetto Ufficio personale
Contrattazione integrativa		Art. 21, c. 2, d.lgs. n. 33/2013	Contratti integrativi stipulati, con la relazione tecnico-finanziaria e quella illustrativa, certificate dagli organi di controllo (collegio dei revisori dei conti, collegio sindacale, uffici centrali di bilancio o analoghi organi previsti dai rispettivi ordinamenti)	Tempestivo	Responsabile servizio finanziario/ addetto Ufficio personale
		Art. 21, c. 2, d.lgs. n. 33/2013 Art. 55, c. 4, d.lgs. n. 150/2009	Specifiche informazioni sui costi della contrattazione integrativa, certificate dagli organi di controllo interno, trasmesse al Ministero dell'Economia e delle finanze, che predispone, allo scopo, uno specifico modello di rilevazione, d'intesa con la Corte dei conti e con la Presidenza del Consiglio dei Ministri - Dipartimento della funzione pubblica	Annuale	Responsabile servizio finanziario/ addetto Ufficio personale

	OIV	Art. 10, c. 8, lett. c), d.lgs. n. 33/2013	Nominativi	Tempestivo	Responsabile servizio finanziario/ addetto Ufficio personale
		Art. 10, c. 8, lett. c), d.lgs. n. 33/2013	Curricula	Tempestivo	Responsabile servizio finanziario/ addetto Ufficio personale
		Par. 14.2, delib. CiVIT n. 12/2013	Compensi	Tempestivo	Responsabile servizio finanziario/ addetto Ufficio personale
Bandi di concorso		Art. 19, d.lgs. n. 33/2013	Bandi di concorso per il reclutamento, a qualsiasi titolo, di personale presso l'amministrazione nonche' i criteri di valutazione della Commissione e le tracce delle prove scritte	Tempestivo	Segretario comunale / Addetto ufficio personale
Performance	Sistema di misurazione e valutazione della Performance	Par. 1, delib. CiVIT n. 104/2010	Sistema di misurazione e valutazione della Performance (art. 7, d.lgs. n. 150/2009)	Tempestivo	Segretario comunale / Addetto ufficio segreteria
	Piano della Performance	Art. 10, c. 8, lett. b), d.lgs. n. 33/2013	Piano della Performance (art. 10, d.lgs. 150/2009) Piano esecutivo di gestione (per gli enti locali) (art. 169, c. 3-bis, d.lgs. n. 267/2000)	Tempestivo	Segretario comunale / Addetto ufficio segreteria
	Relazione sulla Performance		Relazione sulla Performance (art. 10, d.lgs. 150/2009)	Tempestivo	Segretario comunale / Addetto ufficio segreteria
	Ammontare complessivo dei premi	Art. 20, c. 1, d.lgs. n. 33/2013	Ammontare complessivo dei premi collegati alla performance stanziati	Tempestivo	Responsabile servizio finanziario
			Ammontare dei premi effettivamente distribuiti	Tempestivo	Responsabile servizio finanziario
	Dati relativi ai premi	Art. 20, c. 2, d.lgs. n. 33/2013	Criteri definiti nei sistemi di misurazione e valutazione della performance per l'assegnazione del trattamento accessorio	Tempestivo	Responsabile servizio finanziario
			Distribuzione del trattamento accessorio, in forma aggregata, al fine di dare conto del livello di selettività utilizzato nella distribuzione dei premi e degli incentivi	Tempestivo	Responsabile servizio finanziario
			Grado di differenziazione dell'utilizzo della premialità sia per i dirigenti sia per i dipendenti	Tempestivo	Responsabile servizio finanziario

	Benessere organizzativo	Art. 20, c. 3, d.lgs. n. 33/2013	Livelli di benessere organizzativo	Dati non più soggetti a pubblicazione obbligatoria ai sensi del d.lgs. 97/2016	
Enti controllati	Enti pubblici vigilati	Art. 22, c. 1, lett. a), d.lgs. n. 33/2013	Elenco degli enti pubblici, comunque denominati, istituiti, vigilati e finanziati dall'amministrazione ovvero per i quali l'amministrazione abbia il potere di nomina degli amministratori dell'ente, con l'indicazione delle funzioni attribuite e delle attività svolte in favore dell'amministrazione o delle attività di servizio pubblico affidate	Annuale	Responsabile servizio finanziario
			Per ciascuno degli enti:		
		Art. 22, c. 2, d.lgs. n. 33/2013	1) ragione sociale	Annuale	Responsabile servizio finanziario
			2) misura dell'eventuale partecipazione dell'amministrazione	Annuale	Responsabile servizio finanziario
			3) durata dell'impegno	Annuale	Responsabile servizio finanziario
			4) onere complessivo a qualsiasi titolo gravante per l'anno sul bilancio dell'amministrazione	Annuale	Responsabile servizio finanziario
			5) numero dei rappresentanti dell'amministrazione negli organi di governo e trattamento economico complessivo a ciascuno di essi spettante (con l'esclusione dei rimborsi per vitto e alloggio)	Annuale	Responsabile servizio finanziario
			6) risultati di bilancio degli ultimi tre esercizi finanziari	Annuale	Responsabile servizio finanziario
			7) incarichi di amministratore dell'ente e relativo trattamento economico complessivo (con l'esclusione dei rimborsi per vitto e alloggio)	Annuale	Responsabile servizio finanziario
Art. 20, c. 3, d.lgs. n. 39/2013	Dichiarazione sulla insussistenza di una delle cause di inconfirmità dell'incarico (link al sito dell'ente)	Tempestivo	Responsabile servizio finanziario		

		Art. 20, c. 3, d.lgs. n. 39/2013	Dichiarazione sulla insussistenza di una delle cause di incompatibilità al conferimento dell'incarico (<u>link al sito dell'ente</u>)	Annuale	Responsabile servizio finanziario
		Art. 22, c. 3, d.lgs. n. 33/2013	Collegamento con i siti istituzionali degli enti pubblici vigilati	Annuale	Responsabile servizio finanziario
	Società partecipate	Art. 22, c. 1, lett. b), d.lgs. n. 33/2013	Elenco delle società di cui l'amministrazione detiene direttamente quote di partecipazione anche minoritaria, con l'indicazione dell'entità, delle funzioni attribuite e delle attività svolte in favore dell'amministrazione o delle attività di servizio pubblico affidate, ad esclusione delle società, partecipate da amministrazioni pubbliche, con azioni quotate in mercati regolamentati italiani o di altri paesi dell'Unione europea, e loro controllate. (art. 22, c. 6, d.lgs. n. 33/2013)	Annuale	Responsabile servizio finanziario
			Per ciascuna delle società:	Annuale	Responsabile servizio finanziario
		Art. 22, c. 2, d.lgs. n. 33/2013	1) ragione sociale	Annuale	Responsabile servizio finanziario
			2) misura dell'eventuale partecipazione dell'amministrazione	Annuale	Responsabile servizio finanziario
			3) durata dell'impegno	Annuale	Responsabile servizio finanziario
			4) onere complessivo a qualsiasi titolo gravante per l'anno sul bilancio dell'amministrazione	Annuale	Responsabile servizio finanziario
			5) numero dei rappresentanti dell'amministrazione negli organi di governo e trattamento economico complessivo a ciascuno di essi spettante	Annuale	Responsabile servizio finanziario
			6) risultati di bilancio degli ultimi tre esercizi finanziari	Annuale	Responsabile servizio finanziario
			7) incarichi di amministratore della società e relativo trattamento economico complessivo	Annuale	Responsabile servizio finanziario

		Art. 20, c. 3, d.lgs. n. 39/2013	Dichiarazione sulla insussistenza di una delle cause di inconferibilità dell'incarico (link al sito dell'ente)	Tempestivo	Responsabile servizio finanziario	
		Art. 20, c. 3, d.lgs. n. 39/2014	Dichiarazione sulla insussistenza di una delle cause di incompatibilità al conferimento dell'incarico (link al sito dell'ente)	Annuale	Responsabile servizio finanziario	
		Art. 22, c. 3, d.lgs. n. 33/2013	Collegamento con i siti istituzionali delle società partecipate	Annuale	Responsabile servizio finanziario	
		Art. 22, c. 1. lett. d-bis, d.lgs. n. 33/2013	Provvedimenti in materia di costituzione di società a partecipazione pubblica, acquisto di partecipazioni in società già costituite, gestione delle partecipazioni pubbliche, alienazione di partecipazioni sociali, quotazione di società a controllo pubblico in mercati regolamentati e razionalizzazione periodica delle partecipazioni pubbliche, previsti dal decreto legislativo adottato ai sensi dell'articolo 18 della legge 7 agosto 2015, n. 124 (art. 20 d.lgs 175/2016)	Tempestivo	Responsabile servizio finanziario	
		Art. 19, c. 7, d.lgs. n. 175/2016	Provvedimenti con cui le amministrazioni pubbliche socie fissano obiettivi specifici, annuali e pluriennali, sul complesso delle spese di funzionamento, ivi comprese quelle per il personale, delle società controllate	Tempestivo	Responsabile servizio finanziario	
			Provvedimenti con cui le società a controllo pubblico garantiscono il concreto perseguimento degli obiettivi specifici, annuali e pluriennali, sul complesso delle spese di funzionamento	Tempestivo	Responsabile servizio finanziario	
	Enti di diritto privato controllati	Art. 22, c. 1, lett. c), d.lgs. n. 33/2013	Elenco degli enti di diritto privato, comunque denominati, in controllo dell'amministrazione, con l'indicazione delle funzioni attribuite e delle attività svolte in favore dell'amministrazione o delle attività di servizio pubblico affidate	Annuale	Responsabile servizio finanziario	
			Per ciascuno degli enti:			
		Art. 22, c. 2, d.lgs. n. 33/2013	1) ragione sociale		Annuale	Responsabile servizio finanziario
			2) misura dell'eventuale partecipazione dell'amministrazione		Annuale	Responsabile servizio finanziario
	3) durata dell'impegno			Annuale	Responsabile servizio finanziario	

			4) onere complessivo a qualsiasi titolo gravante per l'anno sul bilancio dell'amministrazione	Annuale	Responsabile servizio finanziario
			5) numero dei rappresentanti dell'amministrazione negli organi di governo e trattamento economico complessivo a ciascuno di essi spettante	Annuale	Responsabile servizio finanziario
			6) risultati di bilancio degli ultimi tre esercizi finanziari	Annuale	Responsabile servizio finanziario
			7) incarichi di amministratore dell'ente e relativo trattamento economico complessivo	Annuale	Responsabile servizio finanziario
		Art. 20, c. 3, d.lgs. n. 39/2013	Dichiarazione sulla insussistenza di una delle cause di inconferibilità dell'incarico (link al sito dell'ente)	Tempestivo	Responsabile servizio finanziario
		Art. 20, c. 3, d.lgs. n. 39/2013	Dichiarazione sulla insussistenza di una delle cause di incompatibilità al conferimento dell'incarico (link al sito dell'ente)	Annuale	Responsabile servizio finanziario
		Art. 22, c. 3, d.lgs. n. 33/2013	Collegamento con i siti istituzionali degli enti di diritto privato controllati	Annuale	Responsabile servizio finanziario
	Rappresentazione grafica	Art. 22, c. 1, lett. d), d.lgs. n. 33/2013	Una o più rappresentazioni grafiche che evidenziano i rapporti tra l'amministrazione e gli enti pubblici vigilati, le società partecipate, gli enti di diritto privato controllati	Annuale	Responsabile servizio finanziario
Attività procedimenti	Dati aggregati attività amministrativa	Art. 24, c. 1, d.lgs. n. 33/2013	Dati relativi alla attività amministrativa, in forma aggregata, per settori di attività, per competenza degli organi e degli uffici, per tipologia di procedimenti	Dati non più soggetti a pubblicazione obbligatoria ai sensi del d.lgs. 97/2016	
	Tipologie di procedimento		Per ciascuna tipologia di procedimento:		
		Art. 35, c. 1, lett. a), d.lgs. n. 33/2013	1) breve descrizione del procedimento con indicazione di tutti i riferimenti normativi utili	Tempestivo	Responsabili di servizio/uffici per quanto di rispettiva competenza
		Art. 35, c. 1, lett. b), d.lgs. n. 33/2013	2) unità organizzative responsabili dell'istruttoria	Tempestivo	Responsabili di servizio/uffici per quanto di rispettiva competenza

		Art. 35, c. 1, lett. c), d.lgs. n. 33/2013	3) l'ufficio del procedimento, unitamente ai recapiti telefonici e alla casella di posta elettronica istituzionale	Tempestivo	<i>Responsabili di servizio/uffici per quanto di rispettiva competenza</i>
		Art. 35, c. 1, lett. c), d.lgs. n. 33/2013	4) ove diverso, l'ufficio competente all'adozione del provvedimento finale, con l'indicazione del nome del responsabile dell'ufficio unitamente ai rispettivi recapiti telefonici e alla casella di posta elettronica istituzionale	Tempestivo	<i>Responsabili di servizio/uffici per quanto di rispettiva competenza</i>
		Art. 35, c. 1, lett. e), d.lgs. n. 33/2013	5) modalità con le quali gli interessati possono ottenere le informazioni relative ai procedimenti in corso che li riguardano	Tempestivo	<i>Responsabili di servizio/uffici per quanto di rispettiva competenza</i>
		Art. 35, c. 1, lett. f), d.lgs. n. 33/2013	6) termine fissato in sede di disciplina normativa del procedimento per la conclusione con l'adozione di un provvedimento espresso e ogni altro termine procedimentale rilevante	Tempestivo	<i>Responsabili di servizio/uffici per quanto di rispettiva competenza</i>
		Art. 35, c. 1, lett. g), d.lgs. n. 33/2013	7) procedimenti per i quali il provvedimento dell'amministrazione può essere sostituito da una dichiarazione dell'interessato ovvero il procedimento può concludersi con il silenzio-assenso dell'amministrazione	Tempestivo	<i>Responsabili di servizio/uffici per quanto di rispettiva competenza</i>
		Art. 35, c. 1, lett. h), d.lgs. n. 33/2013	8) strumenti di tutela amministrativa e giurisdizionale, riconosciuti dalla legge in favore dell'interessato, nel corso del procedimento nei confronti del provvedimento finale ovvero nei casi di adozione del provvedimento oltre il termine predeterminato per la sua conclusione e i modi per attivarli	Tempestivo	<i>Responsabili di servizio/uffici per quanto di rispettiva competenza</i>
		Art. 35, c. 1, lett. i), d.lgs. n. 33/2013	9) <i>link</i> di accesso al servizio on line, ove sia già disponibile in rete, o tempi previsti per la sua attivazione	Tempestivo	<i>Responsabili di servizio/uffici per quanto di rispettiva competenza</i>
		Art. 35, c. 1, lett. l), d.lgs. n. 33/2013	10) modalità per l'effettuazione dei pagamenti eventualmente necessari, con i codici IBAN identificativi del conto di pagamento, ovvero di imputazione del versamento in Tesoreria, tramite i quali i soggetti versanti possono effettuare i pagamenti mediante bonifico bancario o postale, ovvero gli identificativi del conto corrente postale sul quale i soggetti versanti possono effettuare i pagamenti mediante bollettino postale, nonchè i codici identificativi del pagamento da indicare obbligatoriamente per il versamento	Tempestivo	<i>Responsabili di servizio/uffici per quanto di rispettiva competenza</i>
		Art. 35, c. 1, lett. m), d.lgs. n. 33/2013	11) nome del soggetto a cui è attribuito, in caso di inerzia, il potere sostitutivo, nonchè modalità per attivare tale potere, con indicazione dei recapiti telefonici e delle caselle di posta elettronica istituzionale	Tempestivo	<i>Responsabili di servizio/uffici per quanto di rispettiva competenza</i>

			Per i procedimenti ad istanza di parte:		
		Art. 35, c. 1, lett. d), d.lgs. n. 33/2013	1) atti e documenti da allegare all'istanza e modulistica necessaria, compresi i fac-simile per le autocertificazioni	Tempestivo	<i>Responsabili di servizio/uffici per quanto di rispettiva competenza</i>
		Art. 35, c. 1, lett. d), d.lgs. n. 33/2013 e Art. 1, c. 29, l. 190/2012	2) uffici ai quali rivolgersi per informazioni, orari e modalità di accesso con indicazione degli indirizzi, recapiti telefonici e caselle di posta elettronica istituzionale a cui presentare le istanze	Tempestivo	<i>Responsabili di servizio/uffici per quanto di rispettiva competenza</i>
	Monitoraggio tempi procedurali	Art. 24, c. 2, d.lgs. n. 33/2013 Art. 1, c. 28, l. n. 190/2012	Risultati del monitoraggio periodico concernente il rispetto dei tempi procedurali	Dati non più soggetti a pubblicazione obbligatoria ai sensi del d.lgs. 97/2016	
	Dichiarazioni sostitutive e acquisizione d'ufficio dei dati	Art. 35, c. 3, d.lgs. n. 33/2013	Recapiti telefonici e casella di posta elettronica istituzionale dell'ufficio responsabile per le attività volte a gestire, garantire e verificare la trasmissione dei dati o l'accesso diretto degli stessi da parte delle amministrazioni procedenti all'acquisizione d'ufficio dei dati e allo svolgimento dei controlli sulle dichiarazioni sostitutive	Tempestivo	<i>Responsabili di servizio/uffici per quanto di rispettiva competenza</i>
Provvedimenti	Provvedimenti organi indirizzo politico	Art. 23, c. 1, d.lgs. n. 33/2013 /Art. 1, co. 16 della l. n. 190/2012	Elenco dei provvedimenti, con particolare riferimento ai provvedimenti finali dei procedimenti di: scelta del contraente per l'affidamento di lavori, forniture e servizi, anche con riferimento alla modalità di selezione prescelta (<i>link</i> alla sotto-sezione "bandi di gara e contratti"); accordi stipulati dall'amministrazione con soggetti privati o con altre amministrazioni pubbliche.	Semestrale	<i>Settore Affari generali/ addetto ufficio segreteria</i>
	Provvedimenti organi indirizzo politico	Art. 23, c. 1, d.lgs. n. 33/2013 /Art. 1, co. 16 della l. n. 190/2012	Elenco dei provvedimenti, con particolare riferimento ai provvedimenti finali dei procedimenti di: autorizzazione o concessione; concorsi e prove selettive per l'assunzione del personale e progressioni di carriera.	Dati non più soggetti a pubblicazione obbligatoria ai sensi del d.lgs. 97/2016	

	Provvedimenti dirigenti amministrativi	Art. 23, c. 1, d.lgs. n. 33/2013 /Art. 1, co. 16 della l. n. 190/2012	Elenco dei provvedimenti, con particolare riferimento ai provvedimenti finali dei procedimenti di: scelta del contraente per l'affidamento di lavori, forniture e servizi, anche con riferimento alla modalità di selezione prescelta (link alla sotto-sezione "bandi di gara e contratti"); accordi stipulati dall'amministrazione con soggetti privati o con altre amministrazioni pubbliche.	Semestrale	Settore Affari generali/ addetto ufficio segreteria
	Provvedimenti dirigenti amministrativi	Art. 23, c. 1, d.lgs. n. 33/2013 /Art. 1, co. 16 della l. n. 190/2012	Elenco dei provvedimenti, con particolare riferimento ai provvedimenti finali dei procedimenti di: autorizzazione o concessione; concorsi e prove selettive per l'assunzione del personale e progressioni di carriera.	Dati non più soggetti a pubblicazione obbligatoria ai sensi del d.lgs. 97/2016	
Controlli sulle imprese		Art. 25, c. 1, lett. a), d.lgs. n. 33/2013	Elenco delle tipologie di controllo a cui sono assoggettate le imprese in ragione della dimensione e del settore di attività, con l'indicazione per ciascuna di esse dei criteri e delle relative modalità di svolgimento	Dati non più soggetti a pubblicazione obbligatoria ai sensi del d.lgs. 97/2016	
		Art. 25, c. 1, lett. b), d.lgs. n. 33/2013	Elenco degli obblighi e degli adempimenti oggetto delle attività di controllo che le imprese sono tenute a rispettare per ottemperare alle disposizioni normative		
Bandi di gara e contratti	Informazioni sulle singole procedure in formato tabellare	Art. 4 delib. Anac n. 39/2016	Codice Identificativo Gara (CIG)	Tempestivo	Responsabili di servizio per quanto di rispettiva competenza
		Art. 1, c. 32, l. n. 190/2012 Art. 37, c. 1, lett. a) d.lgs. n. 33/2013 Art. 4 delib. Anac n. 39/2016	Struttura proponente, Oggetto del bando, Procedura di scelta del contraente, Elenco degli operatori invitati a presentare offerte/Numero di offerenti che hanno partecipato al procedimento, Aggiudicatario, Importo di aggiudicazione, Tempi di completamento dell'opera servizio o fornitura, Importo delle somme liquidate	Tempestivo	Responsabili di servizio per quanto di rispettiva competenza

		Art. 1, c. 32, l. n. 190/2012 Art. 37, c. 1, lett. a) d.lgs. n. 33/2013 Art. 4 delib. Anac n. 39/2016	Tabelle riassuntive rese liberamente scaricabili in un formato digitale standard aperto con informazioni sui contratti relative all'anno precedente (nello specifico: Codice Identificativo Gara (CIG), struttura proponente, oggetto del bando, procedura di scelta del contraente, elenco degli operatori invitati a presentare offerte/numero di offerenti che hanno partecipato al procedimento, aggiudicatario, importo di aggiudicazione, tempi di completamento dell'opera servizio o fornitura, importo delle somme liquidate)	Annuale	<i>Responsabili di servizio per quanto di rispettiva competenza</i>
Atti delle amministrazioni aggiudicatrici e degli enti aggiudicatori distintamente per ogni procedura		Art. 37, c. 1, lett. b) d.lgs. n. 33/2013 Artt. 21, c. 7, e 29, c. 1, d.lgs. n. 50/2016	Programma biennale degli acquisti di beni e servizi, programma triennale dei lavori pubblici e relativi aggiornamenti annuali	Tempestivo	<i>Responsabili di servizio per quanto di rispettiva competenza</i>
			Per ciascuna procedura:		
		Art. 37, c. 1, lett. b) d.lgs. n. 33/2013 e art. 29, c. 1, d.lgs. n. 50/2016	Avvisi di preinformazione - Avvisi di preinformazione (art. 70, c. 1, 2 e 3, dlgs n. 50/2016); Bandi ed avvisi di preinformazioni (art. 141, dlgs n. 50/2016)	Tempestivo	<i>Responsabili di servizio per quanto di rispettiva competenza</i>
		Art. 37, c. 1, lett. b) d.lgs. n. 33/2013 e art. 29, c. 1, d.lgs. n. 50/2016	Delibera a contrarre o atto equivalente (per tutte le procedure)	Tempestivo	<i>Responsabili di servizio per quanto di rispettiva competenza</i>

		Art. 37, c. 1, lett. b) d.lgs. n. 33/2013 e art. 29, c. 1, d.lgs. n. 50/2016	<p>Avvisi e bandi - Avviso (art. 19, c. 1, dlgs n. 50/2016); Avviso di indagini di mercato (art. 36, c. 7, dlgs n. 50/2016 e Linee guida ANAC); Avviso di formazione elenco operatori economici e pubblicazione elenco (art. 36, c. 7, dlgs n. 50/2016 e Linee guida ANAC); Bandi ed avvisi (art. 36, c. 9, dlgs n. 50/2016); Bandi ed avvisi (art. 73, c. 1, e 4, dlgs n. 50/2016); Bandi ed avvisi (art. 127, c. 1, dlgs n. 50/2016); Avviso periodico indicativo (art. 127, c. 2, dlgs n. 50/2016); Avviso relativo all'esito della procedura; Pubblicazione a livello nazionale di bandi e avvisi; Bando di concorso (art. 153, c. 1, dlgs n. 50/2016); Avviso di aggiudicazione (art. 153, c. 2, dlgs n. 50/2016); Bando di concessione, invito a presentare offerta, documenti di gara (art. 171, c. 1 e 5, dlgs n. 50/2016); Avviso in merito alla modifica dell'ordine di importanza dei criteri, Bando di concessione (art. 173, c. 3, dlgs n. 50/2016); Bando di gara (art. 183, c. 2, dlgs n. 50/2016); Avviso costituzione del privilegio (art. 186, c. 3, dlgs n. 50/2016); Bando di gara (art. 188, c. 3, dlgs n. 50/2016)</p>	Tempestivo	<i>Responsabili di servizio per quanto di rispettiva competenza</i>
		Art. 37, c. 1, lett. b) d.lgs. n. 33/2013 e art. 29, c. 1, d.lgs. n. 50/2016	<p>Avviso sui risultati della procedura di affidamento - Avviso sui risultati della procedura di affidamento con indicazione dei soggetti invitati (art. 36, c. 2, dlgs n. 50/2016); Bando di concorso e avviso sui risultati del concorso (art. 141, dlgs n. 50/2016); Avvisi relativi l'esito della procedura, possono essere raggruppati su base trimestrale (art. 142, c. 3, dlgs n. 50/2016); Elenchi dei verbali delle commissioni di gara</p>	Tempestivo	<i>Responsabili di servizio per quanto di rispettiva competenza</i>
		Art. 37, c. 1, lett. b) d.lgs. n. 33/2013 e art. 29, c. 1, d.lgs. n. 50/2016	<p>Avvisi sistema di qualificazione - Avviso sull'esistenza di un sistema di qualificazione, di cui all'Allegato XIV, parte II, lettera H; Bandi, avviso periodico indicativo; avviso sull'esistenza di un sistema di qualificazione; Avviso di aggiudicazione (art. 140, c. 1, 3 e 4, dlgs n. 50/2016)</p>	Tempestivo	<i>Responsabili di servizio per quanto di rispettiva competenza</i>
		Art. 37, c. 1, lett. b) d.lgs. n. 33/2013 e art. 29, c. 1, d.lgs. n. 50/2016	<p>Affidamenti Gli atti relativi agli affidamenti diretti di lavori, servizi e forniture di somma urgenza e di protezione civile, con specifica dell'affidatario, delle modalità della scelta e delle motivazioni che non hanno consentito il ricorso alle procedure ordinarie (art. 163, c. 10, dlgs n. 50/2016);</p>	Tempestivo	<i>Responsabili di servizio per quanto di rispettiva competenza</i>

			tutti gli atti connessi agli affidamenti in house in formato open data di appalti pubblici e contratti di concessione tra enti (art. 192 c. 3, dlgs n. 50/2016)		
		Art. 37, c. 1, lett. b) d.lgs. n. 33/2013 e art. 29, c. 1, d.lgs. n. 50/2016	Informazioni ulteriori - Contributi e resoconti degli incontri con portatori di interessi unitamente ai progetti di fattibilità di grandi opere e ai documenti predisposti dalla stazione appaltante (art. 22, c. 1, dlgs n. 50/2016); Informazioni ulteriori, complementari o aggiuntive rispetto a quelle previste dal Codice; Elenco ufficiali operatori economici (art. 90, c. 10, dlgs n. 50/2016)	Tempestivo	<i>Responsabili di servizio per quanto di rispettiva competenza</i>
		Art. 37, c. 1, lett. b) d.lgs. n. 33/2013 e art. 29, c. 1, d.lgs. n. 50/2016	Provvedimenti di esclusione e di ammissione (entro 2 giorni dalla loro adozione)	Tempestivo	<i>Responsabili di servizio per quanto di rispettiva competenza</i>
		Art. 37, c. 1, lett. b) d.lgs. n. 33/2013 e art. 29, c. 1, d.lgs. n. 50/2016	Composizione della commissione giudicatrice e i curricula dei suoi componenti.	Tempestivo	<i>Responsabili di servizio per quanto di rispettiva competenza</i>
		Art. 1, co. 505, l. 208/2015 disposizione speciale rispetto all'art. 21 del d.lgs. 50/2016)	Testo integrale di tutti i contratti di acquisto di beni e di servizi di importo unitario stimato superiore a 1 milione di euro in esecuzione del programma biennale e suoi aggiornamenti	Tempestivo	<i>Responsabili di servizio per quanto di rispettiva competenza</i>
		Art. 37, c. 1, lett. b) d.lgs. n. 33/2013 e art. 29, c. 1, d.lgs. n. 50/2016	Resoconti della gestione finanziaria dei contratti al termine della loro esecuzione	Tempestivo	<i>Responsabili di servizio per quanto di rispettiva competenza</i>
Sovvenzioni, contributi, sussidi, vantaggi economici	Criteria e modalità	Art. 26, c. 1, d.lgs. n. 33/2013	Atti con i quali sono determinati i criteri e le modalità cui le amministrazioni devono attenersi per la concessione di sovvenzioni, contributi, sussidi ed ausili finanziari e l'attribuzione di vantaggi economici di qualunque genere a persone ed enti	Tempestivo	<i>Settore Affari generali/ addetto ufficio segreteria</i>

			pubblici e privati		
	Atti di concessione	Art. 26, c. 2, d.lgs. n. 33/2013	Atti di concessione di sovvenzioni, contributi, sussidi ed ausili finanziari alle imprese e comunque di vantaggi economici di qualunque genere a persone ed enti pubblici e privati di importo superiore a mille euro	Tempestivo	<i>Settore Affari generali/ addetto ufficio segreteria</i>
			Per ciascun atto:		
		Art. 27, c. 1, lett. a), d.lgs. n. 33/2013	1) nome dell'impresa o dell'ente e i rispettivi dati fiscali o il nome di altro soggetto beneficiario	Tempestivo	<i>Settore Affari generali/ addetto ufficio segreteria</i>
		Art. 27, c. 1, lett. b), d.lgs. n. 33/2013	2) importo del vantaggio economico corrisposto	Tempestivo	<i>Settore Affari generali/ addetto ufficio segreteria</i>
		Art. 27, c. 1, lett. c), d.lgs. n. 33/2013	3) norma o titolo a base dell'attribuzione	Tempestivo	<i>Settore Affari generali/ addetto ufficio segreteria</i>
		Art. 27, c. 1, lett. d), d.lgs. n. 33/2013	4) ufficio e funzionario o dirigente responsabile del relativo procedimento amministrativo	Tempestivo	<i>Settore Affari generali/ addetto ufficio segreteria</i>
		Art. 27, c. 1, lett. e), d.lgs. n. 33/2013	5) modalità seguita per l'individuazione del beneficiario	Tempestivo	<i>Settore Affari generali/ addetto ufficio segreteria</i>
		Art. 27, c. 1, lett. f), d.lgs. n. 33/2013	6) link al progetto selezionato	Tempestivo	<i>Settore Affari generali/ addetto ufficio segreteria</i>
		Art. 27, c. 1, lett. f), d.lgs. n. 33/2013	7) link al curriculum vitae del soggetto incaricato	Tempestivo	<i>Settore Affari generali/ addetto ufficio segreteria</i>
		Art. 27, c. 2, d.lgs. n. 33/2013	Elenco (in formato tabellare aperto) dei soggetti beneficiari degli atti di concessione di sovvenzioni, contributi, sussidi ed ausili finanziari alle imprese e di attribuzione di vantaggi economici di qualunque genere a persone ed enti pubblici e privati di importo superiore a mille euro	Annuale	<i>Settore Affari generali/ addetto ufficio segreteria</i>

Bilanci	Bilancio preventivo e consuntivo	Art. 29, c. 1, d.lgs. n. 33/2013 Art. 5, c. 1, d.p.c.m. 26 aprile 2011	Documenti e allegati del bilancio preventivo, nonché dati relativi al bilancio di previsione di ciascun anno in forma sintetica, aggregata e semplificata, anche con il ricorso a rappresentazioni grafiche	Tempestivo	<i>Responsabile servizio finanziario</i>
		Art. 29, c. 1-bis, d.lgs. n. 33/2013 e d.p.c.m. 29 aprile 2016	Dati relativi alle entrate e alla spesa dei bilanci preventivi in formato tabellare aperto in modo da consentire l'esportazione, il trattamento e il riutilizzo.	Tempestivo	<i>Responsabile servizio finanziario</i>
		Art. 29, c. 1, d.lgs. n. 33/2013 Art. 5, c. 1, d.p.c.m. 26 aprile 2011	Documenti e allegati del bilancio consuntivo, nonché dati relativi al bilancio consuntivo di ciascun anno in forma sintetica, aggregata e semplificata, anche con il ricorso a rappresentazioni grafiche	Tempestivo	<i>Responsabile servizio finanziario</i>
		Art. 29, c. 1-bis, d.lgs. n. 33/2013 e d.p.c.m. 29 aprile 2016	Dati relativi alle entrate e alla spesa dei bilanci consuntivi in formato tabellare aperto in modo da consentire l'esportazione, il trattamento e il riutilizzo.	Tempestivo	<i>Responsabile servizio finanziario</i>
	Piano degli indicatori e dei risultati attesi di bilancio	Art. 29, c. 2, d.lgs. n. 33/2013 - Art. 19 e 22 del dlgs n. 91/2011 - Art. 18-bis del dlgs n.118/2011	Piano degli indicatori e risultati attesi di bilancio, con l'integrazione delle risultanze osservate in termini di raggiungimento dei risultati attesi e le motivazioni degli eventuali scostamenti e gli aggiornamenti in corrispondenza di ogni nuovo esercizio di bilancio, sia tramite la specificazione di nuovi obiettivi e indicatori, sia attraverso l'aggiornamento dei valori obiettivo e la soppressione di obiettivi già raggiunti oppure oggetto di ripianificazione	Tempestivo	<i>Responsabile servizio finanziario</i>
Beni immobili e gestione patrimonio	Patrimonio immobiliare	Art. 30, d.lgs. n. 33/2013	Informazioni identificative degli immobili posseduti e detenuti	Tempestivo	<i>Responsabile servizio tecnico</i>
	Canoni di locazione o affitto	Art. 30, d.lgs. n. 33/2013	Canoni di locazione o di affitto versati o percepiti	Tempestivo	<i>Responsabile servizio finanziario</i>
Controlli e rilievi sull'amministrazione	Organismi indipendenti di valutazione, nuclei di valutazione o altri organismi con funzioni analoghe	Art. 31, d.lgs. n. 33/2013	Attestazione dell'OIV o di altra struttura analoga nell'assolvimento degli obblighi di pubblicazione	Annuale e in relazione a delibere A.N.AC.	<i>Segretario comunale / Addetto ufficio segreteria</i>

			Documento dell'OIV di validazione della Relazione sulla Performance (art. 14, c. 4, lett. c), d.lgs. n. 150/2009)	Tempestivo	<i>Segretario comunale / Addetto ufficio segreteria</i>
			Relazione dell'OIV sul funzionamento complessivo del Sistema di valutazione, trasparenza e integrità dei controlli interni (art. 14, c. 4, lett. a), d.lgs. n. 150/2009)	Tempestivo	<i>Segretario comunale / Addetto ufficio segreteria</i>
			Altri atti degli organismi indipendenti di valutazione, nuclei di valutazione o altri organismi con funzioni analoghe, procedendo all'indicazione in forma anonima dei dati personali eventualmente presenti	Tempestivo	<i>Segretario comunale / Addetto ufficio segreteria</i>
	Organi di revisione amministrativa e contabile		Relazioni degli organi di revisione amministrativa e contabile al bilancio di previsione o budget, alle relative variazioni e al conto consuntivo o bilancio di esercizio	Tempestivo	<i>Responsabile servizio finanziario</i>
	Corte dei conti		Tutti i rilievi della Corte dei conti ancorchè non recepiti riguardanti l'organizzazione e l'attività delle amministrazioni stesse e dei loro uffici	Tempestivo	<i>Responsabile servizio finanziario</i>
Servizi erogati	Carta dei servizi e standard di qualità	Art. 32, c. 1, d.lgs. n. 33/2013	Carta dei servizi o documento contenente gli standard di qualità dei servizi pubblici	Tempestivo	<i>Responsabili di servizi per quanto di rispettiva competenza</i>
	Class action	Art. 1, c. 2, d.lgs. n. 198/2009	Notizia del ricorso in giudizio proposto dai titolari di interessi giuridicamente rilevanti ed omogenei nei confronti delle amministrazioni e dei concessionari di servizio pubblico al fine di ripristinare il corretto svolgimento della funzione o la corretta erogazione di un servizio	Tempestivo	<i>Segretario comunale / Addetto ufficio segreteria</i>
		Art. 4, c. 2, d.lgs. n. 198/2009	Sentenza di definizione del giudizio	Tempestivo	<i>Segretario comunale / Addetto ufficio segreteria</i>
		Art. 4, c. 6, d.lgs. n. 198/2009	Misure adottate in ottemperanza alla sentenza	Tempestivo	<i>Segretario comunale / Addetto ufficio segreteria</i>

	Costi contabilizzati	Art. 32, c. 2, lett. a), d.lgs. n. 33/2013 Art. 10, c. 5, d.lgs. n. 33/2013	Costi contabilizzati dei servizi erogati agli utenti, sia finali che intermedi e il relativo andamento nel tempo	Annuale	Responsabile servizio finanziario
	Liste di attesa	Art. 41, c. 6, d.lgs. n. 33/2013	Criteri di formazione delle liste di attesa, tempi di attesa previsti e tempi medi effettivi di attesa per ciascuna tipologia di prestazione erogata	Tempestivo	-----
	Servizi in rete	Art. 7 co. 3 d.lgs. 82/2005 modificato dall'art. 8 co. 1 del d.lgs. 179/16	Risultati delle rilevazioni sulla soddisfazione da parte degli utenti rispetto alla qualità dei servizi in rete resi all'utente, anche in termini di fruibilità, accessibilità e tempestività, statistiche di utilizzo dei servizi in rete.	Tempestivo	-----
	Dati sui pagamenti	Art. 4-bis, c. 2, dlgs n. 33/2013	Dati sui propri pagamenti in relazione alla tipologia di spesa sostenuta, all'ambito temporale di riferimento e ai beneficiari	Trimestrale	Responsabile servizio finanziario
	Dati sui pagamenti del servizio sanitario nazionale	Art. 41, c. 1-bis, d.lgs. n. 33/2013	Dati relativi a tutte le spese e a tutti i pagamenti effettuati, distinti per tipologia di lavoro, bene o servizio in relazione alla tipologia di spesa sostenuta, all'ambito temporale di riferimento e ai beneficiari	Trimestrale	-----
	Indicatore di tempestività dei pagamenti	Art. 33, d.lgs. n. 33/2013	Indicatore dei tempi medi di pagamento relativi agli acquisti di beni, servizi, prestazioni professionali e forniture (indicatore annuale di tempestività dei pagamenti)	Annuale	Responsabile servizio finanziario
Indicatore trimestrale di tempestività dei pagamenti			Trimestrale	Responsabile servizio finanziario	
Ammontare complessivo dei debiti e il numero delle imprese creditrici			Annuale	Responsabile servizio finanziario	
	IBAN e pagamenti informatici	Art. 36, d.lgs. n. 33/2013 Art. 5, c. 1, d.lgs. n. 82/2005	Nelle richieste di pagamento: i codici IBAN identificativi del conto di pagamento, ovvero di imputazione del versamento in Tesoreria, tramite i quali i soggetti versanti possono effettuare i pagamenti mediante bonifico bancario o postale, ovvero gli identificativi del conto corrente postale sul quale i soggetti versanti possono effettuare i pagamenti mediante bollettino postale, nonché i codici identificativi del pagamento da indicare obbligatoriamente per il versamento	Tempestivo	Responsabile servizio finanziario

Opere pubbliche	Nuclei di valutazione e verifica degli investimenti pubblici	Art. 38, c. 1, d.lgs. n. 33/2013	Informazioni relative ai nuclei di valutazione e verifica degli investimenti pubblici, incluse le funzioni e i compiti specifici ad essi attribuiti, le procedure e i criteri di individuazione dei componenti e i loro nominativi (obbligo previsto per le amministrazioni centrali e regionali)	Tempestivo	<i>Responsabile servizio tecnico/ Addetto ufficio lavori pubblici-patrimonio</i>
	Atti di programmazione delle opere pubbliche	Art. 38, c. 2 e 2 bis d.lgs. n. 33/2013 Art. 21 co.7 d.lgs. n. 50/2016 Art. 29 d.lgs. n. 50/2016	Atti di programmazione delle opere pubbliche (<i>link</i> alla sotto-sezione "bandi di gara e contratti"). A titolo esemplificativo: - Programma triennale dei lavori pubblici, nonchè i relativi aggiornamenti annuali, ai sensi art. 21 d.lgs. n. 50/2016 - Documento pluriennale di pianificazione ai sensi dell'art. 2 del d.lgs. n. 228/2011, (per i Ministeri)	Tempestivo	<i>Responsabile servizio tecnico/ Addetto ufficio lavori pubblici-patrimonio</i>
	Tempi costi e indicatori di realizzazione delle opere pubbliche	Art. 38, c. 2, d.lgs. n. 33/2013	Informazioni relative ai tempi e agli indicatori di realizzazione delle opere pubbliche in corso o completate	Tempestivo	<i>Responsabile servizio tecnico/ Addetto ufficio lavori pubblici-patrimonio</i>
		Art. 38, c. 2, d.lgs. n. 33/2013	Informazioni relative ai costi unitari di realizzazione delle opere pubbliche in corso o completate	Tempestivo	<i>Responsabile servizio tecnico/ Addetto ufficio lavori pubblici-patrimonio</i>
Pianificazione e governo del territorio		Art. 39, c. 1, lett. a), d.lgs. n. 33/2013	Atti di governo del territorio quali, tra gli altri, piani territoriali, piani di coordinamento, piani paesistici, strumenti urbanistici, generali e di attuazione, nonchè le loro varianti	Tempestivo	<i>Responsabile servizio tecnico/ addetto ufficio edilizia privata-urbanistica</i>
		Art. 39, c. 2, d.lgs. n. 33/2013	Documentazione relativa a ciascun procedimento di presentazione e approvazione delle proposte di trasformazione urbanistica di iniziativa privata o pubblica in variante allo strumento urbanistico generale comunque denominato vigente nonchè delle proposte di trasformazione urbanistica di iniziativa privata o pubblica in attuazione dello strumento urbanistico generale vigente che comportino premialità edificatorie a fronte dell'impegno dei privati alla realizzazione di opere di urbanizzazione extra oneri o della cessione di aree o volumetrie per finalità di pubblico interesse	Tempestivo	<i>Responsabile servizio tecnico/ addetto ufficio edilizia privata-urbanistica</i>

Informazioni ambientali		Art. 40, c. 2, d.lgs. n. 33/2013	Informazioni ambientali che le amministrazioni detengono ai fini delle proprie attività istituzionali:	Tempestivo	<i>Responsabile servizio tecnico/ Addetti servizio edilizia privata-urbanistica e lavori pubblici-patrimonio – gestione del territorio per quanto di competenza</i>
			1) Stato degli elementi dell'ambiente, quali l'aria, l'atmosfera, l'acqua, il suolo, il territorio, i siti naturali, compresi gli igrotopi, le zone costiere e marine, la diversità biologica ed i suoi elementi costitutivi, compresi gli organismi geneticamente modificati, e, inoltre, le interazioni tra questi elementi	Tempestivo	<i>Responsabile servizio tecnico/ Addetti servizio edilizia privata-urbanistica e lavori pubblici-patrimonio – gestione del territorio per quanto di competenza</i>
			2) Fattori quali le sostanze, l'energia, il rumore, le radiazioni od i rifiuti, anche quelli radioattivi, le emissioni, gli scarichi ed altri rilasci nell'ambiente, che incidono o possono incidere sugli elementi dell'ambiente	Tempestivo	<i>Responsabile servizio tecnico/ Addetti servizio edilizia privata-urbanistica e lavori pubblici-patrimonio – gestione del territorio per quanto di competenza</i>
			3) Misure, anche amministrative, quali le politiche, le disposizioni legislative, i piani, i programmi, gli accordi ambientali e ogni altro atto, anche di natura amministrativa, nonché le attività che incidono o possono incidere sugli elementi e sui fattori dell'ambiente ed analisi costi-benefici ed altre analisi ed ipotesi economiche usate nell'ambito delle stesse	Tempestivo	<i>Responsabile servizio tecnico/ Addetti servizio edilizia privata-urbanistica e lavori pubblici-patrimonio – gestione del territorio per quanto di competenza</i>
			4) Misure o attività finalizzate a proteggere i suddetti elementi ed analisi costi-benefici ed altre analisi ed ipotesi economiche usate nell'ambito delle stesse	Tempestivo	<i>Responsabile servizio tecnico/ Addetti servizio edilizia privata-urbanistica e lavori pubblici-patrimonio – gestione del territorio per quanto di competenza</i>
			5) Relazioni sull'attuazione della legislazione ambientale	Tempestivo	<i>Responsabile servizio tecnico/ Addetti servizio edilizia privata-urbanistica e lavori pubblici-patrimonio – gestione del territorio per quanto di competenza</i>

			6) Stato della salute e della sicurezza umana, compresa la contaminazione della catena alimentare, le condizioni della vita umana, il paesaggio, i siti e gli edifici d'interesse culturale, per quanto influenzabili dallo stato degli elementi dell'ambiente, attraverso tali elementi, da qualsiasi fattore	Tempestivo	Responsabile servizio tecnico/ Addetti servizio edilizia privata-urbanistica e lavori pubblici-patrimonio - gestione del territorio per quanto di competenza
			Relazione sullo stato dell'ambiente redatta dal Ministero dell'Ambiente e della tutela del territorio	Tempestivo	Responsabile servizio tecnico/ Addetti servizio edilizia privata-urbanistica e lavori pubblici-patrimonio - gestione del territorio per quanto di competenza
Strutture sanitarie private accreditate		Art. 41, c. 4, d.lgs. n. 33/2013	Elenco delle strutture sanitarie private accreditate	Annuale	-----
			Accordi intercorsi con le strutture private accreditate	Annuale	-----
Interventi straordinari e di emergenza		Art. 42, c. 1, lett. a), d.lgs. n. 33/2013	Provvedimenti adottati concernenti gli interventi straordinari e di emergenza che comportano deroghe alla legislazione vigente, con l'indicazione espressa delle norme di legge eventualmente derogate e dei motivi della deroga, nonché con l'indicazione di eventuali atti amministrativi o giurisdizionali intervenuti	Tempestivo	Responsabile servizio tecnico
		Art. 42, c. 1, lett. b), d.lgs. n. 33/2013	Termini temporali eventualmente fissati per l'esercizio dei poteri di adozione dei provvedimenti straordinari	Tempestivo	Responsabile servizio tecnico
		Art. 42, c. 1, lett. c), d.lgs. n. 33/2013	Costo previsto degli interventi e costo effettivo sostenuto dall'amministrazione	Tempestivo	Responsabile servizio tecnico
Altri contenuti	Prevenzione della Corruzione	Art. 10, c. 8, lett. a), d.lgs. n. 33/2013	Piano triennale per la prevenzione della corruzione e della trasparenza e suoi allegati, le misure integrative di prevenzione della corruzione individuate ai sensi dell'articolo 1, comma 2-bis della legge n. 190 del 2012, (MOG 231)	Annuale	Segretario comunale / addetto ufficio segreteria
		Art. 1, c. 8, l. n. 190/2012, Art. 43, c. 1, d.lgs. n. 33/2013	Responsabile della prevenzione della corruzione e della trasparenza	Tempestivo	Segretario comunale / addetto ufficio segreteria

			Regolamenti per la prevenzione e la repressione della corruzione e dell'illegalità (laddove adottati)	Tempestivo	Segretario comunale / addetto ufficio segreteria
		Art. 1, c. 14, l. n. 190/2012	Relazione del responsabile della prevenzione della corruzione recante i risultati dell'attività svolta (entro il 15 dicembre di ogni anno)	Annuale	Segretario comunale / addetto ufficio segreteria
		Art. 1, c. 3, l. n. 190/2012	Provvedimenti adottati dall'A.N.AC. ed atti di adeguamento a tali provvedimenti in materia di vigilanza e controllo nell'anticorruzione	Tempestivo	Segretario comunale / addetto ufficio segreteria
		Art. 18, c. 5, d.lgs. n. 39/2013	Atti di accertamento delle violazioni delle disposizioni di cui al d.lgs. n. 39/2013	Tempestivo	Segretario comunale / addetto ufficio segreteria
Altri contenuti	Accesso civico	Art. 5, c. 1, d.lgs. n. 33/2013 / Art. 2, c. 9-bis, l. 241/90	Nome del Responsabile della prevenzione della corruzione e della trasparenza cui è presentata la richiesta di accesso civico, nonché modalità per l'esercizio di tale diritto, con indicazione dei recapiti telefonici e delle caselle di posta elettronica istituzionale e nome del titolare del potere sostitutivo, attivabile nei casi di ritardo o mancata risposta, con indicazione dei recapiti telefonici e delle caselle di posta elettronica istituzionale	Tempestivo	Segretario comunale / addetto ufficio segreteria
		Art. 5, c. 2, d.lgs. n. 33/2013	Nomi Uffici competenti cui è presentata la richiesta di accesso civico, nonché modalità per l'esercizio di tale diritto, con indicazione dei recapiti telefonici e delle caselle di posta elettronica istituzionale	Tempestivo	Segretario comunale / addetto ufficio segreteria
		Linee guida Anac FOIA (del. 1309/2016)	Elenco delle richieste di accesso (atti, civico e generalizzato) con indicazione dell'oggetto e della data della richiesta nonché del relativo esito con la data della decisione	Semestrale	Segretario comunale / addetto ufficio segreteria

Altri contenuti	Accessibilità e Catalogo dei dati, metadati e banche dati	Art. 53, c. 1 bis, d.lgs. 82/2005 modificato dall'art. 43 del d.lgs. 179/16	Catalogo dei dati, dei metadati definitivi e delle relative banche dati in possesso delle amministrazioni, da pubblicare anche tramite link al Repertorio nazionale dei dati territoriali (www.rndt.gov.it), al catalogo dei dati della PA e delle banche dati www.dati.gov.it e http://basidati.agid.gov.it/catalogo gestiti da AGID	Tempestivo	<i>Responsabili di servizio per quanto di rispettiva competenza</i>
		Art. 53, c. 1, bis, d.lgs. 82/2005	Regolamenti che disciplinano l'esercizio della facoltà di accesso telematico e il riutilizzo dei dati, fatti salvi i dati presenti in Anagrafe tributaria	Annuale	<i>Responsabili di servizio per quanto di rispettiva competenza</i>
		Art. 9, c. 7, d.l. n. 179/2012 convertito con modificazioni dalla L. 17 dicembre 2012, n. 221	Obiettivi di accessibilità dei soggetti disabili agli strumenti informatici per l'anno corrente (entro il 31 marzo di ogni anno) e lo stato di attuazione del "piano per l'utilizzo del telelavoro" nella propria organizzazione	Annuale	<i>Responsabili di servizio per quanto di rispettiva competenza</i>
Altri contenuti	Dati ulteriori	Art. 7-bis, c. 3, d.lgs. n. 33/2013 Art. 1, c. 9, lett. f), l. n. 190/2012	Dati, informazioni e documenti ulteriori che le pubbliche amministrazioni non hanno l'obbligo di pubblicare ai sensi della normativa vigente e che non sono riconducibili alle sottosezioni indicate		<i>Responsabili di servizio per quanto di rispettiva competenza</i>

Tabella 1

Numero d'ordine del procedimento	Procedimento	Determinazione del livello di rischio (Tabella 3)	Identificazione del rischio (Allegato A)	RESPONSABILI	Misure di prevenzione ulteriori
1	Reclutamento di personale a tempo determinato o indeterminato	3,75	1 – 3 – 4	Segretario Responsabili di Servizio	Previsione della presenza di tutti i responsabili di settore per la formulazione del bando, anche se la responsabilità del procedimento o del processo è affidata ad un unico responsabile. Verifica delle motivazioni che possono aver determinato eventuali revoche del bando. Verifica del rispetto delle prescrizioni in materia di trasparenza amministrativa
2	Progressioni di carriera orizzontale	2,08	1 – 4 – 5	Segretario Responsabili di Servizio	Previsione della presenza di tutti i responsabili di settore per stabilire i criteri di progressione.
3	Selezione per l'affidamento di un incarico professionale	6,33	6	Responsabili di Servizio	Pieno rispetto del dettato normativo e verifica delle cause di inconferibilità e incompatibilità.
4	Affidamento mediante procedura aperta (o ristretta) di lavori, servizi e forniture: <ul style="list-style-type: none"> - definizione dell'oggetto dell'affidamento - requisiti di qualificazione - requisiti di 	4,08	21 8 8 – 22 9	Responsabili di Servizio	<p>Rispetto delle norme (modalità e tempistica) previste per la pubblicazione dei bandi</p> <p>I requisiti di qualificazione, di aggiudicazione, di valutazione delle offerte e la verifica delle eventuali anomalie delle offerte dovranno essere analiticamente indicati nei bandi e rispettare la normativa in vigore.</p> <p>Il ricorso alla procedura negoziata deve essere il più esaurientemente indicato nella determina a contrattare.</p> <p>La revoca del bando dovrà essere adeguatamente illustrata nel relativo procedimento instaurato.</p> <p>Le varianti potranno essere consentite esclusivamente nei limiti della normativa vigente ed adeguatamente</p>

	aggiudicazione		23		<p> motivate nelle relative determinazioni.</p> <p> La scelta di dirimere le controversie mediante transazioni/accordi bonari dovrà essere adeguatamente motivata evidenziando la convenienza per l'Ente.</p> <p> Verifica della sussistenza delle condizioni normative stabilite per l'autorizzazione al subappalto</p> <p> Check-list per l'effettuazione dei controlli dei requisiti di partecipazione e check list di controllo sul rispetto, per ciascuna gara, degli obblighi di tempestiva segnalazione all'ANAC in caso di accertata insussistenza dei requisiti di ordine generale speciale in capo all'operatore economico</p> <p> Obbligo di preventiva pubblicazione on line del calendario delle sedute di gara</p> <p> Obbligo di trasparenza/pubblicità delle nomine dei componenti delle commissioni di gara</p> <p> Protocollo delle offerte: in caso di consegna a mano l'attestazione di data e ora di arrivo deve avvenire in presenza di almeno due funzionari riceventi</p>
	- valutazione delle offerte		10		
	- verifica delle eventuali anomalie delle offerte		12		
	- procedure negoziate		11		
	- revoca del bando		7		
	- varianti in corso di esecuzione del contratto		24		
	- subappalto				
	- utilizzo di rimedi di risoluzione delle controversie alternativi a				

	quelli giurisdizionali durante la fase di esecuzione del contratto				
5	Affidamento diretto	5,00	10	Responsabili di Servizio	Esplicitazione espressa della base normativa che legittima il ricorso all'affidamento diretto Le motivazioni del ricorso all'affidamento diretto dovranno essere esaurientemente indicate nella determina a contrattare
6	Permesso di costruire	4,96	19-25	Responsabile di Servizio Istruttore	Esplicitazione della documentazione necessaria per la presentazione delle pratiche. Procedura che garantisca la tracciabilità delle istanze..
7	Permesso di costruire in aree assoggettate ad autorizzazione paesaggistica	3,75	19-25	Responsabile di Servizio Istruttore	Esplicitazione della documentazione necessaria per la presentazione delle pratiche. Procedura che garantisca la tracciabilità delle istanze..
8	Concessione di sovvenzioni, contributi, sussidi, ecc.	4,38	24	Responsabili di Servizio Giunta Comunale	Nel rispetto del Regolamento dell'Ente sull'erogazione di contributi e benefici economici
9	Provvedimenti di pianificazione urbanistica generale	6,13	25	Responsabili di Servizio Consiglio Comunale	Segnalazione al Responsabile Anticorruzione dei casi di criticità
10	Provvedimenti di pianificazione urbanistica attuativa	6,13	25	Responsabili di Servizio Giunta Comunale	Esplicitazione della documentazione necessaria per la presentazione delle pratiche. Procedura che garantisca la tracciabilità delle istanze. Ricorso alla Conferenza di Servizi per l'acquisizione di pareri, nulla osta ecc.
11	Gestione delle sanzioni per violazione CDS	6,00	24-25	Istruttore	Relazione annuale
12	Gestione ordinaria delle entrate di bilancio	3,25	23-24	Responsabile di Servizio Istruttore	Verifica accurata di ogni accertamento di entrata Segnalazione al Responsabile Anticorruzione dei casi di criticità
13	Gestione ordinaria delle spese di bilancio	4,75	24	Responsabile di Servizio Istruttore	Rispetto delle procedure per l'assunzione degli impegni di spesa e dei tempi di pagamento delle fatture. Segnalazione al Responsabile Anticorruzione dei casi di criticità
14	Accertamenti e verifiche dei	5,00	23	Responsabile di Servizio	Implementazione del controllo mediante incrocio

	tributi locali			Istruttore	banche dati e segnalazione al Responsabile Anticorruzione di eventuali criticità
15	Accertamenti con adesione dei tributi locali	5,00	23	Responsabile di Servizio Istruttore	Implementazione del controllo mediante incrocio banche dati e segnalazione al Responsabile Anticorruzione di eventuali criticità
16	Accertamenti e controlli degli abusi edilizi	4,67	20-23-24	Responsabile di servizio	Statistica mensile
17	Incentivi economici al personale (produttività e retribuzione di risultato)	3,38	20	Segretario Responsabili di Servizio	La valutazione del personale dovrà essere effettuata sulla base degli elementi individuati dalla Contrattazione Decentrata e nei provvedimenti amministrativi dell'Ente
18	Autorizzazione all'occupazione del suolo pubblico	3,25	23-24-25	Istruttore	Report annuale al Responsabile Anticorruzione delle autorizzazioni rilasciate e delle infrazioni riscontrate
19	Autorizzazione ex artt. 68 e 69 del TULPS (spettacoli, intrattenimenti, ecc).	3,75	23-25	Responsabile di Servizio Istruttore	Report annuale al Responsabile Anticorruzione delle autorizzazioni rilasciate e delle infrazioni riscontrate
20	Permesso di costruire convenzionato	4,25	19-23	Responsabili di Servizio Giunta Comunale	Puntuale rispetto della normativa nazionale. Report annuale al Responsabile Anticorruzione di eventuali criticità
21	Pratiche anagrafiche	3,25	22-23	Istruttore	Puntuale rispetto della normativa nazionale. Report annuale al Responsabile Anticorruzione di eventuali criticità.
22	Documenti d'identità	3,00	23	Istruttore	Puntuale rispetto della normativa nazionale. Report annuale al Responsabile Anticorruzione di eventuali criticità
23	Raccolta e smaltimento rifiuti	5,75	23	Responsabile di servizio Istruttore	Puntuale controllo del rispetto del contratto in essere con il Consorzio Servizi Valcavallina
24	Gestione del protocollo	1,46	Nessun rischio specifico	Istruttore	

25	Gestione dell'archivio	1,17	Nessun rischio specifico	Istruttore	
26	Gestione delle sepolture e dei loculi	2,71	21-24	Istruttore	Puntuale rispetto delle norme contenute nel regolamento cimiteriale
27	Gestione delle tombe di famiglia	3,75	21- 24	Responsabile di servizio/ Istruttore	Segnalazione al Responsabile Anticorruzione di eventuali criticità
28	Organizzazione eventi	3,75	21-23-24	Responsabili di servizio/ Istruttore/ Giunta comunale	Segnalazione al Responsabile Anticorruzione di eventuali criticità
29	Rilascio di patrocini	3,33	21-24	Giunta comunale	Segnalazione al Responsabile Anticorruzione di eventuali criticità
30	Gara ad evidenza pubblica per la vendita dei beni	3,75	8	Responsabile di servizio/ Giunta comunale	Puntuale rispetto delle norme in materia e di eventuali disposizioni regolamentari adottate dall'ente . Garantire la massima pubblicità della procedura di gara
31	Formazione di determinazioni, ordinanze, decreti ed altri atti amministrativi	1,67	Nessun rischio specifico	Responsabili di servizio	
32	Designazione dei rappresentanti dell'ente presso enti, società, fondazioni	6,42	21-22-	Consiglio Comunale/ Sindaco	Puntuale definizione dei criteri di nomina da parte del Consiglio Comunale e rispetto degli stessi da parte del Sindaco
33	Gestione dei procedimenti di segnalazioni e reclamo	2,29	21- 23	Responsabili di servizio/ Istruttori	Segnalazione al Responsabile Anticorruzione di eventuali criticità
34			Nessun rischio	Istruttore	

	Gestione della leva	0,88	specifico		
35	Gestione dell'elettorato	1,25	Nessun rischio specifico	Istruttore	
36	Gestione degli alloggi	3,33	14-22-24	Responsabile di servizio/Istruttore	Fissazione e verifica dei requisiti soggettivi stabiliti per l'assegnazione degli alloggi Massima trasparenza nelle procedure di assegnazione
37	Gestione del diritto allo studio	2,92	22-24	Consiglio Comunale/ Giunta comunale/Istruttore	Massima trasparenza nella redazione e gestione del piano del diritto allo studio con particolare riferimento all'assegnazione di borse di studio e altri benefici riconosciuti direttamente agli utenti.
38	Vigilanza sulla circolazione e la sosta	3,13	20-23-24	Responsabile di servizio/ Istruttore	Segnalazione al Responsabile Anticorruzione di eventuali criticità
39	Affidamenti "in house"	4,75	13	Consiglio Comunale	Le motivazioni dei ricorso all'affidamento " in house " dovranno essere esaurientemente indicate negli atti di affidamento che non potranno avvenire al di fuori delle ipotesi stabilite dalla normativa in vigore
40	Controlli sull'uso del territorio	5,25	20-23-24-	Responsabile di servizio/ Istruttore	Segnalazione al Responsabile Anticorruzione di eventuali criticità
41	Concessione beni pubblici	4,50	8- 9-12-22-23	Responsabili di servizio/ Giunta comunale	Fissazione e verifica dei requisiti soggettivi e oggettivi per il• rilascio della concessione Definizione del canone in conformità alle norme di legge• o alle stime sul valore del bene concesso Previsione di clausole di garanzia e penali in caso di• mancato rispetto delle prescrizioni contenute nella concessione.

					Massima trasparenza nelle procedure di assegnazione
42	Funzionamento degli organi collegiali	2,33	Nessun rischio specifico	Consiglio Comunale Giunta comunale Commissioni	
43	Procedure di mobilità (art. 30 D.Lgs. n. 165/2001)	3,79	1- 4	Segretario Responsabili di servizio	Pieno rispetto dei criteri approvati dalla Giunta comunale per le procedure di mobilità nella predisposizione del bando . Verifica del rispetto delle prescrizioni in materia di trasparenza amministrativa
44	Incarichi di posizione organizzativa	2,25	24	Sindaco	Massima trasparenza nelle procedure di affidamento degli incarichi e verifica delle cause di inconfiribilità e incompatibilità.
45	Autorizzazione incarichi esterni a dipendenti	3,33	21-24	Segretario Responsabili di servizio	Massima trasparenza nelle procedure di autorizzazione e verifica di eventuali incompatibilità
46	Procedimenti disciplinari	3,00	20-23	Segretario Responsabili di servizio	Adeguate controllo del corretto operato dei dipendenti; corretta gestione del procedimento disciplinare e adeguata motivazione con indicazione precisa degli addebiti contestati
47	Gestione presenze del personale	1,17	23	Istruttore	Adeguate controllo con segnalazione al segretario e al competente responsabile di servizio di eventuali criticità
48	Piano del fabbisogno del personale	2,00	Nessun rischio specifico	Giunta comunale	

49	Tirocini di formazione con scuole/Università	1,83	Nessun rischio specifico	Giunta comunale	
50	Notifiche atti	1,25	Nessun rischio specifico	Messo comunale	
51	Inventario beni	1,17	23	Responsabile di servizio	Puntuale rispetto delle procedure previste per l'iscrizione/dismissione dei beni
52	Espropri	2,71	20	Consiglio/Giunta comunale Responsabile di servizio	Puntuale rispetto delle norme in materia - adeguata motivazione e corretta stima della determinazione del valore dell'indennità
53	Progettazione interna opere pubbliche	2,00	Nessun rischio specifico	Responsabile di servizio/Istruttore	
54	Assegnazione beni immobili in comodato	3,33	21-24	Giunta comunale	Puntuale motivazione dei motivi di interesse pubblico e, per eventuali assegnazione a soggetti privati, indicazione delle motivazioni
55	SCIA –attività produttive	3,75	20-22-23	Responsabile di servizio/istruttore	Puntuale controllo delle SCIA presentate attraverso procedura informatizzata a garanzia della tracciabilità dell'operato - Segnalazione al Responsabile Anticorruzione dei casi di criticità
56	Attività di commercio su aree pubbliche	3,13	20-22-23	Responsabile di servizio/istruttore	Puntuale controllo - segnalazione al Responsabile Anticorruzione dei casi di criticità
57	Autorizzazioni inerenti l'esercizio di attività commerciali	4,67	15- 22-23	Responsabile di servizio/istruttore	Puntuale rispetto delle norme in materia - Segnalazione al Responsabile Anticorruzione dei casi di criticità
58	SCIA/CILA attività edilizia	4,67	22-23	Responsabile di servizio	Puntuale controllo delle SCIA/ CILA presentate - Segnalazione al Responsabile Anticorruzione dei casi di criticità

59	Procedimenti VAS e VIA	3,50	20 - 23	Responsabile di servizio/istruttore	Puntuale rispetto delle procedure- Segnalazione al Responsabile Anticorruzione dei casi di criticità
60	SCA (segnalazione certificato di agibilità)	4,67	22 23	Responsabile di servizio/istruttore	Puntuale controllo delle SCA presentate - segnalazione al Responsabile Anticorruzione dei casi di criticità
61	Certificazioni in ambito edilizio	3,00	20-	Responsabile di servizio/Istruttore	Puntuale controllo
62	Certificazioni/accertamenti di compatibilità paesaggistica	4,08	23	Responsabile di servizio/Istruttore	Segnalazione al Responsabile Anticorruzione dei casi di criticità

Allegato "A"

REGISTRO DEL RISCHIO

ELENCO RISCHI POTENZIALI (previsti nel P.A.N.)

1. previsioni di requisiti di accesso "personalizzati" ed insufficienza di meccanismi oggettivi e trasparenti idonei a verificare il possesso dei requisiti attitudinali e professionali richiesti in relazione alla posizione da ricoprire allo scopo di reclutare candidati particolari;
2. abuso nei processi di stabilizzazione finalizzato al reclutamento di candidati particolari;
3. irregolare composizione della commissione di concorso finalizzata al reclutamento di candidati particolari;
4. inosservanza delle regole procedurali a garanzia della trasparenza e dell'imparzialità della selezione, quali, a titolo esemplificativo, la cogenza della regola dell'anonimato nel caso di prova scritta e la predeterminazione dei criteri di valutazione delle prove allo scopo di reclutare candidati particolari;
5. progressioni economiche o di carriera accordate illegittimamente allo scopo di agevolare dipendenti/candidati particolari;
6. motivazione generica e tautologica circa la sussistenza dei presupposti di legge per il conferimento di incarichi professionali allo scopo di agevolare soggetti particolari;
7. accordi collusivi tra le imprese partecipanti a una gara volti a manipolarne gli esiti, utilizzando il meccanismo del subappalto come modalità per distribuire i vantaggi dell'accordo a tutti i partecipanti allo stesso;
8. definizione dei requisiti di accesso alla gara e, in particolare, dei requisiti tecnico-economici dei concorrenti al fine di favorire un'impresa (es.: clausole dei bandi che stabiliscono requisiti di qualificazione);
9. uso distorto del criterio dell'offerta economicamente più vantaggiosa, finalizzato a favorire un'impresa;
10. utilizzo della procedura negoziata e abuso dell'affidamento diretto al di fuori dei casi previsti dalla legge al fine di favorire un'impresa;
11. ammissione di varianti in corso di esecuzione del contratto per consentire all'appaltatore di recuperare lo sconto effettuato in sede di gara o di conseguire extra guadagni;
12. abuso del provvedimento di revoca del bando al fine di bloccare una gara il cui risultato si sia rivelato diverso da quello atteso o di concedere un indennizzo all'aggiudicatario;
13. elusione delle regole di affidamento degli appalti, mediante l'improprio utilizzo del modello procedurale dell'affidamento delle concessioni al fine di agevolare un particolare soggetto;

14. abuso nell'adozione di provvedimenti aventi ad oggetto condizioni di accesso a servizi pubblici al fine di agevolare particolari soggetti (es. inserimento in cima ad una lista di attesa);
15. abuso nel rilascio di autorizzazioni in ambiti in cui il pubblico ufficio ha funzioni esclusive o preminenti di controllo al fine di agevolare determinati soggetti(es. controlli finalizzati all'accertamento del possesso di requisiti per apertura di esercizi commerciali);
16. riconoscimento indebito di indennità di disoccupazione a cittadini non in possesso dei requisiti di legge al fine di agevolare determinati soggetti;
17. riconoscimento indebito dell'esenzione dal pagamento di ticket sanitari al fine di agevolare determinati soggetti;
18. uso di falsa documentazione per agevolare taluni soggetti nell'accesso a fondi comunitari;
19. rilascio di concessioni edilizie con pagamento di contributi inferiori al dovuto al fine di agevolare determinati soggetti;
20. Disomogeneità nella valutazione;
21. Scarsa trasparenza;
22. Scarso controllo del possesso dei requisiti dichiarati dai richiedenti;
23. Scarso o mancato controllo;
24. Discrezionalità nella gestione;
25. Abuso nell'adozione del provvedimento.

