



# COMUNE DI MONTICELLI BRUSATI

## PROVINCIA DI BRESCIA

Via della Valle, 2 - Tel. 030652423 - Fax 0306852048  
Codice Fiscale/P.Iva 00841590177

### VERBALE DI DELIBERAZIONE DEL CONSIGLIO COMUNALE

ORIGINALE

N° 54 del 27/12/2019

**OGGETTO: REVISIONE PERIODICA DELLE PARTECIPAZIONI AL 31/12/2018 E RELAZIONE SULLO STATO DI ATTUAZIONE DELLE MISURE DI RAZIONALIZZAZIONE, AI SENSI DELL'ART. 20 DEL D.LGS. 175/2016. APPROVAZIONE.**

L'anno 2019, addì ventisette del mese di Dicembre alle ore 18,30, nella sala delle adunanze. Previa l'osservanza di tutte le formalità prescritte dalla vigente legge, si è riunito il **Consiglio Comunale**.

All'appello risultano presenti:

Cognome e Nome	Qualifica	Presenza
MUSATTI PAOLO	Sindaco	SI
BUFFOLI UGO	Consigliere	SI
MUSATI MARCO	Consigliere	SI
GAVAZZI SERGIO	Consigliere	SI
MUSATTI DENNY	Consigliere	SI
GITTI IVAN	Consigliere	NO
GAIA EMANUELA	Consigliere	SI
BERTOLASSI NICOLA	Consigliere	SI
FRANCHI ELENA	Consigliere	SI
RIZZINI UGO	Consigliere	SI
VINATI CLAUDIO	Consigliere	NO
ZANFERLI GLORIA	Consigliere	SI
DELLE FONTANE LUCIA	Consigliere	NO

**Presenti: 10    Assenti: 3**

Assiste all'adunanza Il Segretario Comunale **Laura Cortesi** il quale provvede alla redazione del presente verbale.

Essendo legale il numero degli intervenuti Il Sindaco, **Dott. Paolo Musatti**, assume la presidenza e dichiara aperta la seduta per la trattazione dell'oggetto sopra indicato .

**OGGETTO: REVISIONE PERIODICA DELLE PARTECIPAZIONI AL 31/12/2018 E RELAZIONE SULLO STATO DI ATTUAZIONE DELLE MISURE DI RAZIONALIZZAZIONE, AI SENSI DELL'ART. 20 DEL D.LGS. 175/2016. APPROVAZIONE.**

Prende la parola il **Consigliere Musati Marco** il quale illustra le partecipazioni detenute dal Comune di Monticelli Brusati, ricordando che ogni anno si rende necessario procedere con la razionalizzazione periodica. Ricorda che l'asta per la vendita della partecipazione nella Sviluppo turistico del Lago d'Iseo è andata deserta e che si valuterà se procedere con negoziazione diretta con un singolo acquirente.

**IL CONSIGLIO COMUNALE**

Visto il decreto legislativo 19 agosto 2016, n. 175, ad oggetto Testo unico in materia di società a partecipazione pubblica (TUSP), il quale ha riformato la materia delle società a partecipazione pubblica, fissando le condizioni per l'acquisizione o il mantenimento delle stesse ed obbligando le amministrazioni titolari ad effettuare periodicamente la revisione delle partecipate al fine di verificare le condizioni di detenibilità;

Richiamati in particolare:

- a) l'articolo 24 del TUSP, il quale ha previsto una revisione straordinaria delle partecipazioni detenute alla data del 23 settembre 2016 (data in entrata in vigore del decreto) da effettuarsi entro il 30 settembre 2017;
- b) l'articolo 20 del TUSP, il quale prevede in capo alle amministrazioni pubbliche l'obbligo di effettuare annualmente un'analisi dell'assetto complessivo delle società a partecipazione pubblica diretta o indiretta al fine di predisporre, ove ne ricorrano i presupposti, un piano di riassetto per la loro razionalizzazione, fusione o soppressione, anche mediante messa in liquidazione o cessione;

Tenuto conto che la revisione periodica delle partecipazioni deve comportare l'adozione del piano di razionalizzazione qualora si rilevino, ai sensi del comma 2 dell'articolo 20:

- a) partecipazioni societarie che non rientrino in alcuna delle categorie di attività ammesse dagli articoli 4 e 26 del TUSP;
- b) società che risultino prive di dipendenti o abbiano un numero di amministratori superiore a quello dei dipendenti;
- c) partecipazioni in società che svolgono attività analoghe o simili a quelle svolte da altre società partecipate o da enti pubblici strumentali;
- d) partecipazioni in società che, nel triennio precedente, abbiano conseguito un fatturato medio non superiore a un milione di euro. Ai sensi dell'art. 26, comma 12-quinquies del TUSP, tale soglia è ridotta a 500.000 mila euro fino all'adozione dei piani di razionalizzazione da adottarsi entro il 31 dicembre 2019;
- e) partecipazioni in società diverse da quelle costituite per la gestione di un servizio d'interesse generale che abbiano prodotto un risultato negativo per quattro dei cinque esercizi precedenti;
- f) necessità di contenimento dei costi di funzionamento;
- g) necessità di aggregazione di società aventi ad oggetto le attività consentite;

Ricordato che la revisione periodica delle partecipazioni deve essere effettuata, ai sensi del comma 3 dell'articolo 20, entro il 31 dicembre dell'esercizio e che, in sede di prima applicazione, ai sensi del comma 11 dell'articolo 25, alla razionalizzazione periodica si procede a partire dal 2018, con riferimento alla situazione al 31 dicembre 2017;

Richiamate:

- la deliberazione di Consiglio comunale n. 28 in data 03.10.2017, con la quale è stato approvato il piano straordinario di razionalizzazione delle società partecipate alla data del 23 settembre 2016;
- la deliberazione di Consiglio comunale n. 47 in data 27.12.2018, con la quale è stata approvata la relazione periodica delle partecipazioni detenute alla data del 31/12/2017;

Ricordato che in tali piani si prevedevano le seguenti misure di razionalizzazione:

Denominazione e codice fiscale società	% di part.	Misura di razionalizzazione prevista	Risparmi attesi
SVILUPPO TURISTICO LAGO D'ISEO – C.F. 00451610174	0,01%	CESSIONE A TITOLO ONEROSO	NESSUNO - NON SUSSISTONO ONERI NÉ CONTRIBUTIONI A CARICO DEL BILANCIO COMUNALE
ACQUE OVEST BRESCIANO DUE SRL – IN LIQUIDAZIONE	0,22%	MESSA IN LIQUIDAZIONE DELLA SOCIETA'	NESSUNO - NON SUSSISTONO ONERI NÉ CONTRIBUTIONI A CARICO DEL BILANCIO COMUNALE

Richiamato altresì il comma 5-bis all'art. 24 del TUSP, introdotto dal comma 723 della legge 145/2018, il quale ha sospeso, per le società partecipate che hanno prodotto un risultato medio in utile nel triennio precedente alla ricognizione - l'efficacia, sino al 31 dicembre 2021:

- dell'obbligo di alienazione entro un anno dalla ricognizione straordinaria (art. 24, comma 4);
- della sanzione per la mancata alienazione nei termini (art. 24, comma 5).

Considerato che, allo stato attuale, le misure di razionalizzazione previste da effettuarsi nell'anno 2019 sono state parzialmente conseguite, in quanto :

- Per quanto riguarda SVILUPPO TURISTICO LAGO D'ISEO la procedura di gara per la vendita delle partecipazioni, conclusasi il 10.10.2019, è andata deserta pertanto si sta valutando la possibilità di procedere con negoziazione diretta con un singolo acquirente.
- Per quanto riguarda ACQUE OVEST BRESCIANO DUE SRL, nell'esercizio 2017 la società ha conferito la propria azienda in Acque Bresciane srl, attuale gestore del Servizio Idrico Integrato nel territorio dei comuni dell'ATO della provincia di Brescia in virtù dell'affidamento disposto dall'ente responsabile dell'ambito. Dal 9 febbraio 2019 ACQUE OVEST BRESCIANO DUE SRL è in liquidazione e la procedura è tuttora in corso.

Ritenuto necessario provvedere alla ricognizione delle società partecipate detenute alla data del 31 dicembre 2018, ai fini dell'eventuale adozione del piano di razionalizzazione periodica di cui all'art. 20 del TUSP;

Viste le linee guida sulla revisione periodica delle partecipazioni predisposte dal Ministero dell'economia e delle finanze – Dipartimento del tesoro, di concerto con la Corte dei conti, con allegato format per la revisione;

Ricordato che:

- rientrano nel perimetro di applicazione del piano le società a partecipazione pubblica diretta ed indiretta, anche non totalitaria,
- si considera indiretta la partecipazione detenuta dall'amministrazione per il tramite di società o di altri organismi soggetti al controllo da parte di una singola amministrazione o di più amministrazioni pubbliche congiuntamente;
- non sono oggetto di revisione le partecipazioni in organismi non aventi natura societaria, come gli enti strumentali, le fondazioni, i consorzi, le istituzioni, ecc.

Considerato che la ricognizione è adempimento obbligatorio anche nel caso in cui il comune non possieda alcuna partecipazione, esito che comunque deve essere comunicato ai sensi dell'art. 20, comma 3, del TUSP;

Tenuto conto che l'esame ricognitivo di tutte le partecipazioni detenute è stato istruito dai servizi ed uffici comunali competenti, secondo le direttive impartite dalla Giunta comunale;

Vista la ricognizione delle partecipazioni detenute alla data del 31/12/2018 che si allega al presente provvedimento sotto la lettera A) quale parte integrante e sostanziale, dalla quale emerge vi sono interventi di razionalizzazione da adottare;

Ritenuto di provvedere in merito;

Acquisito agli atti il parere dell'organo di revisione economico-finanziaria;

Visto il d.lgs. 267/2000;

Visto il d.lgs. 165/2001;

Visto lo Statuto comunale;

Visto il vigente regolamento sull'ordinamento generale degli uffici e dei servizi;

Con voti favorevoli unanimi espressi in forma palese da n. 10 consiglieri presenti e votanti,

### **DELIBERA**

- 1) di approvare la revisione periodica delle partecipazioni detenute alla data del 31 dicembre 2018, ai sensi dell'art. 20 del TUSP, che si allega al presente provvedimento sotto la lettera A) quale parte integrante e sostanziale;
- 2) di approvare il piano di razionalizzazione delle società partecipate alla data del 31/12/2018, le cui modalità attuative sono indicate nell'allegato A), di cui si forniscono di seguito le risultanze finali:

Denominazione e codice fiscale società	% di part.	Misura di razionalizzazione prevista	Tempi di realizzazione degli interventi	Risparmi attesi
SVILUPPO TURISTICO LAGO D'ISEO – C.F. 00451610174	0,01%	CESSIONE A TITOLO ONEROSO	ENTRO L'ANNO 2020	NESSUNO - NON SUSSISTONO ONERI NÉ CONTRIBUTIONI A CARICO DEL BILANCIO COMUNALE

ACQUE OVEST BRESCIANO DUE SRL – IN LIQUIDAZIONE	0,22%	MESSA IN LIQUIDAZIONE DELLA SOCIETA’	ENTRO L’ANNO 2020	NESSUNO - NON SUSSISTONO ONERI NÉ CONTRIBUTIONI A CARICO DEL BILANCIO COMUNALE
TUTELA AMBIENTALE DEL SEBINO SRL – C.F. 98002670176	1,73%	CESSIONE A TITOLO ONEROSO	ENTRO L’ANNO 2020	NESSUNO - NON SUSSISTONO ONERI NÉ CONTRIBUTIONI A CARICO DEL BILANCIO COMUNALE

- 3) di approvare la relazione sullo stato di attuazione delle misure di razionalizzazione, ai sensi dell’art. 20, comma 4 del d.lgs. 175/2016 con riferimento alle partecipazioni detenute al 31/12/2017 di cui all’allegato B);
- 4) di demandare alla Giunta comunale il coordinamento operativo e la vigilanza sull’attuazione di quanto deliberato, fatte salve le competenze consiliari di controllo. A tal fine la Giunta comunale riferirà al Consiglio sull’attuazione di quanto oggetto della presente deliberazione, ai sensi dell’art. 20, comma 4, del TUSP, entro il 31 dicembre 2020, in occasione della revisione periodica annuale delle partecipazioni;
- 5) di comunicare il presente provvedimento alla Sezione regionale di Controllo della Corte dei conti, ai sensi dell’art. 20, comma 3 del TUSP;
- 6) di comunicare il presente provvedimento al Ministero dell’economia e delle finanze – Dipartimento del tesoro, tramite il Portale Partecipazioni, ai sensi dell’art. 20, comma 3, del TUSP;
- 7) di trasmettere il presente provvedimento a tutte le società partecipate dirette;
- 8) di dichiarare la presente, con separata ed unanime votazione favorevole espressa in forma palese da n. 10 consiglieri presenti e votanti, immediatamente eseguibile ai sensi dell’art. 134 del D. Lgs 267/2000

**DELIBERAZIONE DEL CONSIGLIO COMUNALE.**

Oggetto : **REVISIONE PERIODICA DELLE PARTECIPAZIONI AL 31/12/2018 E  
RELAZIONE SULLO STATO DI ATTUAZIONE DELLE MISURE DI  
RAZIONALIZZAZIONE, AI SENSI DELL'ART. 20 DEL D.LGS. 175/2016.  
APPROVAZIONE.**

---

**PARERE DI REGOLARITA' TECNICA**

Si esprime parere favorevole di regolarità tecnica espresso ai sensi dell'art. 49 del T.U. approvato con D.Lgs. 18 Agosto 2000 n. 267, in quanto la proposta che precede è conforme alle norme legislative e tecniche che regolamentano la materia.

Monticelli Brusati, li 20/12/2019

Il Responsabile Area Amministrativa



Aura Cortesi

**PARERE DI REGOLARITA' CONTABILE E COPERTURA FINANZIARIA**

Si esprime parere favorevole in riguardo alla regolarità contabile di cui sopra, parere espresso ai sensi dell'art. 49, del T.U. approvato con D.Lgs. 18 Agosto 2000 n. 267.

Monticelli Brusati, li 20/12/2019



Il Responsabile Servizi Finanziari

Elena Inselvici

Letto, confermato e sottoscritto

Il Sindaco  
Dott. Paolo Musatti



Il Segretario Comunale  
Laura Cortesi

---

**REFERTO DI PUBBLICAZIONE**

Si attesta che la presente deliberazione è stata pubblicata, in data 08/01/2020, per 15 giorni consecutivi nel sito web istituzionale di questo Comune.



Il Segretario Comunale  
Laura Cortesi







COMUNE DI MONTICELLI BRUSATI

Provincia di Brescia

Allegato B)

**RELAZIONE SULL'ATTUAZIONE DEL PIANO DI  
RAZIONALIZZAZIONE DELLE PARTECIPAZIONI**

**da approvarsi entro il 31/12/2019**

***(Art. 20, c. 4, TUSP)***

***SCHEDE DI RILEVAZIONE***

L'art. 20, comma 4 del TUSP prevede che in caso di adozione del piano di razionalizzazione, entro il 31 dicembre dell'anno successivo l'amministrazione, con deliberazione consiliare, è tenuta ad approvare una relazione sull'attuazione del piano evidenziando i risultati conseguiti.

Il piano di razionalizzazione delle partecipazioni al 31.12.2017 è stato approvato con deliberazione di Consiglio comunale n. 47 in data 27.12.2018;

Di seguito, per quanto sopra, si riportano le schede di rilevazione delle informazioni relative allo stato di attuazione del suddetto piano di razionalizzazione.

### SCHEDA STATO DI ATTUAZIONE

#### Alienazione della partecipazione

#### DATI ANAGRAFICI DELLA PARTECIPATA

Codice Fiscale	00451610174
Denominazione	SVILUPPO TURISTICO LAGO D'ISEO SPA

NOME DEL CAMPO	Indicazioni per la compilazione
Stato di attuazione della procedura	procedura conclusa senza alienazione
Motivazioni del mancato avvio della procedura	
Tipologia di procedura	procedura ad evidenza pubblica
Data di avvio della procedura	23.11.2018
Stato di avanzamento della procedura	
Motivazioni della conclusione della procedura con esito negativo	GARA DESERTA

NOME DEL CAMPO	Indicazioni per la compilazione
<p>Ulteriori informazioni*</p>	<p>La valutazione sull'opportunità di una eventuale alienazione congiunta delle azioni di SVILUPPO TURISTICO DEL LAGO D'ISEO da parte dei Comuni della zona, detentori di quote particolarmente esigue di partecipazione, ha portato ad una dilatazione dei tempi delle procedure di alienazione. Non avendo raggiunto alcun accordo con gli altri proprietari di partecipazioni da alienare, il Comune di Monticelli Brusati, in qualità di detentore di azioni di tipo "A" - come identificate nello statuto della società - ha provveduto, ai sensi dell'art. 7 del suddetto statuto, ad inviare in data 23.11.2018 apposita comunicazione di volontà di cessione delle 40 azioni di proprietà (per una percentuale di partecipazione pari al 0,01%), al Consiglio di Amministrazione della società stessa. L'alienazione è subordinata infatti all'autorizzazione da parte del Consiglio di Amministrazione che dovrà esprimersi entro 60 giorni. La predetta comunicazione aveva anche valore di informativa ai soci azionisti, al fine dell'esercizio da parte degli stessi, del diritto di prelazione di cui all'art. 5 dello statuto. A seguito silenzio/assenso da parte del Consiglio di Amministrazione il Comune ha disposto, con determinazione del Responsabile dell'Area Amministrativa n. 281 del 29.08.2019, di procedere alla cessione delle partecipazioni detenute dal Comune di Monticelli Brusati nella suddetta società, corrispondenti a n.40 azioni, mediante asta pubblica;</p> <p>Al bando è stata data adeguata pubblicità attraverso la pubblicazione dello stesso all'Albo comunale online, in apposita sezione del sito ufficiale internet del Comune di Monticelli Brusati, ai sensi del Dlgs n. 33/2013 e presso la sede della società " SVILUPPO TURISTICO LAGO D'ISEO SPA" ai fini dell'esercizio del diritto di prelazione;</p> <p>Il termine ultimo per la presentazione dell'offerta era fissato per il giorno 10 ottobre 2019 ma non sono pervenute offerte.</p> <p>Si sta valutando di procedere con negoziazione diretta con un singolo acquirente.</p> <p>Si precisa che per la società, come già specificato in sede di revisione straordinaria, non ricorre alcuna delle condizioni di cui all'art. 20, comma 2 del TUSP. La volontà di cessione è quindi esclusivamente legata al fatto che la partecipazione si qualifica, a tutti gli effetti, come "micro partecipazione" (0,01%) e come tale non può definirsi strategica per il Comune.</p> <p>Si precisa inoltre che non sussistono oneri né contribuzioni a carico del bilancio Comunale</p>

**SCHEDA STATO DI ATTUAZIONE****Messa in liquidazione della società****DATI ANAGRAFICI DELLA PARTECIPATA**

<b>Codice Fiscale</b>	02944230982
<b>Denominazione</b>	ACQUE OVEST BRESCIANO DUE SRL IN LIQUIDAZIONE

<b>NOME DEL CAMPO</b>	<b>Indicazioni per la compilazione</b>
<b>Stato di attuazione della procedura</b>	Procedura di liquidazione in corso
<b>Motivazioni della mancato avvio della procedura</b>	
<b>Data di deliberazione della liquidazione</b>	09.02.2019
<b>Stato di avanzamento della procedura</b>	in corso
<b>Data di deliberazione della revoca</b>	
<b>Motivazioni della conclusione della procedura con esito negativo</b>	
<b>Ulteriori informazioni*</b>	

\*Campo testuale con compilazione facoltativa.



# **COMUNE DI MONTICELLI BRUSATI**

Provincia di Brescia

Allegato A

---

## **REVISIONE ORDINARIA DELLE PARTECIPAZIONI SOCIETARIE DEL COMUNE DI MONTICELLI BRUSATI DETENUTE AL 31/12/2018**

(Art. 20 D.Lgs. 19 agosto 2016, n. 175)

## **1. IL QUADRO NORMATIVO**

L'art. 20 del D.lgs. 19 agosto 2016, n. 175 "Testo Unico in materia di società a partecipazione pubblica" ha imposto alle Amministrazioni Pubbliche di effettuare annualmente un'analisi dell'assetto complessivo delle società in cui detengono partecipazioni, dirette o indirette.

Il comma 1 della disposizione richiamata, prevede che, al ricorrere di determinati presupposti, l'Ente Locale è chiamato a predisporre un piano di riassetto per la razionalizzazione, fusione o soppressione, anche mediante messa in liquidazione o cessione delle suddette società.

Tale piano, corredato dalla relazione tecnica è adottato se, in sede di analisi, l'amministrazione riscontra anche uno solo dei seguenti elementi, previsti al comma 2:

- a) partecipazioni societarie in categorie non ammesse ai sensi dell'articolo 4 del decreto;
- b) società prive di dipendenti ovvero con numero amministratori superiore ai dipendenti;
- c) partecipazioni in società che svolgono attività analoghe o simili ad altre società o enti pubblici strumentali;
- d) partecipazioni in società che nel triennio precedente hanno conseguito un fatturato medio non superiore a 1 milione di euro (euro 500.000 fino al 2020);
- e) partecipazioni in società per servizi diversi da servizi di interesse generale aventi risultato d'esercizio negativo per 4 esercizi su 5;
- f) contenimento dei costi di funzionamento;
- g) necessità di aggregare società esercenti attività consentite ai sensi dell'articolo 4 del decreto;

Nello specifico, l'art. 4 del TUSP, stabilisce che le amministrazioni non possano detenere quote del capitale di società per la "produzione di beni e servizi non strettamente necessari per il perseguimento delle proprie finalità istituzionali". Principio generale, già dettato dal comma 27, articolo 3, della legge 244/2007.

Le categorie previste dall'articolo 4, che consentono invece alle amministrazioni pubbliche di costituire società, acquisire o mantenere partecipazioni, sono:

- a) produzione di un servizio di interesse generale, ivi inclusa la realizzazione e la gestione delle reti e degli impianti funzionali ai servizi medesimi;
- b) progettazione e realizzazione di un'opera pubblica sulla base di un accordo di programma fra amministrazioni pubbliche, ai sensi dell'art. 193 del D. lgs. 50/2016 (codice degli appalti);
- c) realizzazione e gestione di un'opera pubblica, ovvero organizzazione e gestione di un servizio d'interesse generale attraverso un contratto di partenariato, con un imprenditore privato, in base alle disposizioni del Codice degli appalti;
- d) autoproduzione di beni o servizi strumentali all'ente o agli enti pubblici partecipanti o allo svolgimento delle loro funzioni, nel rispetto delle direttive europee in materia di contratti pubblici e della disciplina nazionale di recepimento;
- e) servizi di committenza, ivi incluse le attività di committenza ausiliarie, apprestati a supporto di enti senza scopo di lucro e di amministrazioni aggiudicatrici di cui all'articolo 3 comma 1 lettera a) del decreto legislativo 50/2016.

Inoltre, sempre l'articolo 4, prevede che:

- per valorizzare i loro immobili, le amministrazioni possano “acquisire partecipazioni in società aventi per oggetto sociale esclusivo la valorizzazione del patrimonio delle amministrazioni stesse, tramite il conferimento di beni immobili allo scopo di realizzare un investimento secondo criteri propri di un qualsiasi operatore di mercato” (*comma 3*);
- che sia salva la possibilità di costituire società in attuazione dell'articolo 34 del regolamento (CE) n. 1303/2013 del Parlamento europeo e del Consiglio del 17 dicembre 2013 e dell'articolo 61 del regolamento (CE) n. 508 del 2014 del Parlamento europeo e del Consiglio 15 maggio 2014 (*comma 6*);
- che siano ammesse le partecipazioni nelle società per la gestione di spazi fieristici e l'organizzazione di eventi fieristici, la realizzazione e la gestione di impianti di trasporto a fune per la mobilità turistico-sportiva in aree montane, nonché la produzione di energia da fonti rinnovabili (*comma 7*);
- che sia salva la possibilità di costituire società con caratteristiche di spin off o di start up universitari, nonché quelle con caratteristiche analoghe degli enti di ricerca e che sia salva la possibilità, per le università, di costituire società per la gestione di aziende agricole con funzioni didattiche (*comma 8*);
- che sia fatta salva la possibilità di acquisire o mantenere partecipazioni in società che producono servizi di interesse generale a rete, anche oltre l'ambito territoriale della collettività di riferimento, purché l'affidamento dei servizi sia avvenuto e avvenga tramite procedure ad evidenza pubblica (*comma 9-bis*).

Il comma 3 del citato articolo 20, prevede che l'analisi ed i piani di razionalizzazione sono adottati entro il 31 dicembre di ogni anno e trasmessi alla Corte dei Conti ed alla struttura di monitoraggio prevista dal decreto. Entro il 31 dicembre dell'anno successivo all'adozione va invece trasmessa alla sezione regionale della Corte dei Conti una relazione di attuazione del piano.

I succitati adempimenti inerenti la razionalizzazione periodica, decorrono, ai sensi dell'articolo 26, comma 1, del decreto, dall'anno 2018, con riferimento alla situazione al 31.12.2017.

Ai sensi del comma 4 del medesimo articolo, nell'eventualità in cui le pubbliche amministrazioni adottassero il piano di razionalizzazione, entro il 31 dicembre dell'anno successivo dovranno approvare una relazione sull'attuazione dello stesso, relazione da trasmettere alla competente sezione regionale della Corte dei Conti ed alla struttura di controllo presso il MEF.

Ai sensi del comma 5, i piani di riassetto possono prevedere in virtù di operazioni straordinarie, anche la dismissione o l'assegnazione delle partecipazioni societarie acquistate anche per espressa previsione normativa. I relativi atti di scioglimento delle società o di alienazione delle partecipazioni sociali sono disciplinati dalle disposizioni del codice civile e sono compiuti anche in deroga alla previsione normativa originaria riguardante la costituzione della società o l'acquisto della partecipazione. Resta ferma l'applicazione degli incentivi fiscali su scioglimento o alienazione di società già disposti dal comma 568-bis dell'articolo 1 della legge n. 147 del 2013.

La ricognizione è adempimento obbligatorio anche nel caso in cui il Comune non possieda alcuna partecipazione, esito che comunque deve essere comunicato ai sensi del medesimo

articolo del T.U. In caso di mancata adozione dell'atto ricognitivo all'Ente è applicabile una sanzione amministrativa massima fino a 500.000 euro.

## **2. REVISIONE STRAORDINARIA DELLE PARTECIPAZIONI**

Il provvedimento di revisione straordinaria disposto dall'articolo 24 comma 2 del TUSP è stato adottato dal Comune con deliberazione del Consiglio Comunale n. 28 del 03.10.2017.

Il provvedimento, relativo alle partecipazioni dell'ente detenute alla data del 23 settembre 2016, prevedeva il mantenimento di tutte le partecipazioni in essere fatta eccezione per quella detenuta in SVILUPPO TURISTICO DEL LAGO D'ISEO SPA della quale si proponeva la cessione in quanto ritenuta non più strategica.

## **3. REVISIONE ORDINARIA DELLE PARTECIPAZIONI DETENUTE AL 31.12.2018**

Come delineato dall'art. 1, comma 1 del TUSP, le disposizioni dello stesso TUSP si applicano con riferimento alle PARTECIPAZIONI detenute dalle amministrazioni in SOCIETA' a totale o parziale partecipazione pubblica, sia diretta che indiretta.

Tra le partecipazioni indirette oggetto di revisione periodica, vanno considerate sia le partecipazioni detenute dal Comune tramite una società controllata dall'amministrazione stessa, sia le partecipazioni detenute dal Comune in società controllate congiuntamente da più amministrazioni pubbliche.

Non si considerano, ai fini della revisione periodica, le partecipazioni in società quotate, che rilevano solo laddove espressamente previsto.

Per quanto sopra, la presente rilevazione, riguarda tutte le partecipazioni dirette detenute dall'ente e nessuna delle partecipazioni indirette in quanto partecipazioni non di controllo.

Di seguito si illustrano le partecipazioni detenute dal Comune di Monticelli Brusati alla data del 31.12.2018 con un'analisi dettagliata relativa ai seguenti aspetti:

- DATI ANAGRAFICI;
- SETTORE DI ATTIVITA' DELLA PARTECIPATA
- RAPPORTO DI PARTECIPAZIONE
- DATI DI BILANCIO
- INFORMAZIONI ED ESITI PER LA RAZIONALIZZAZIONE.



# RAPPRESENTAZIONE GRAFICA DELLE PARTECIPAZIONI DELL'ENTE

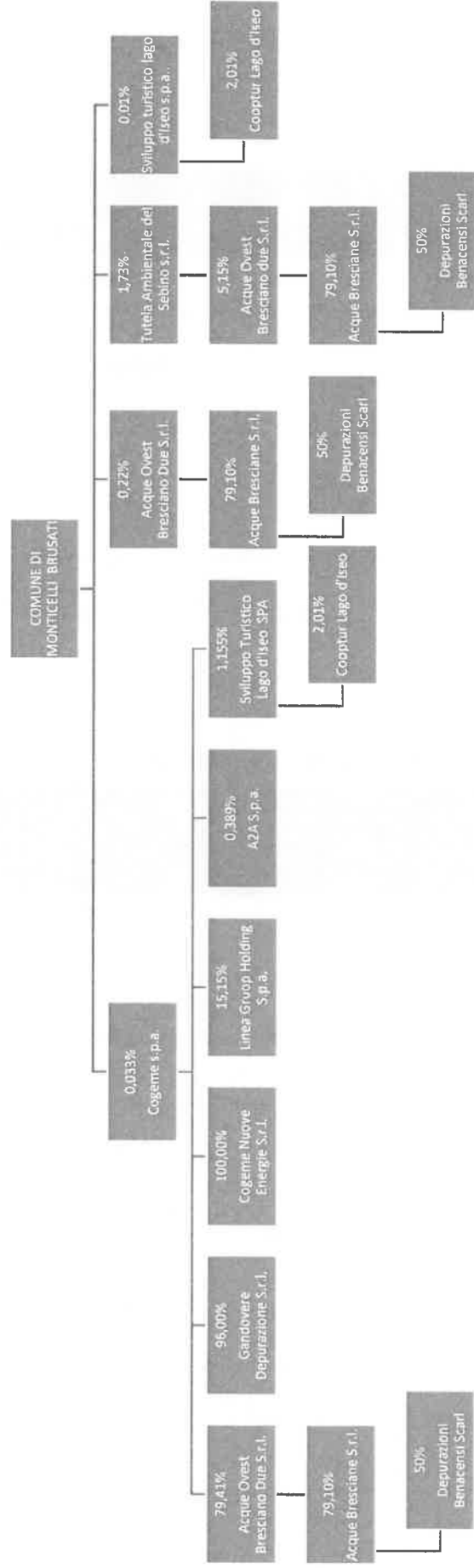

Ricognizione delle partecipazioni societarie possedute direttamente o indirettamente

**Partecipazioni dirette**

NOME PARTECIPATA	CODICE FISCALE PARTECIPATA	QUOTA DI PARTECIPAZIONE	ESITO DELLA RILEVAZIONE	NOTE
COGEME SPA	00298360173	0,033	MANTENIMENTO	
ACQUE OVEST BRESCIANO DUE SRL	02944230982	0,22	RAZIONALIZZAZIONE	
TUTELA AMBIENTALE DEL SEBINO SRL	98002670176	1,73	CESSIONE	
SVILUPPO TURISTICO DEL LAGO D'ISEO SPA	00451610174	0,01	CESSIONE	

**Partecipazioni indirette di primo livello detenute attraverso: COGEME SPA**

NOME PARTECIPATA	CODICE FISCALE PARTECIPATA	QUOTA DI PARTECIPAZIONE DETENUTA DALLA TRAMITE	ESITO DELLA RILEVAZIONE	NOTE
GANDOVERE DEPURAZIONE SRL	02903940985	96,00%	NON OGGETTO DI RILEVAZIONE	Assenza di controllo
ACQUE OVEST BRESCIANO DUE SRL	02944230982	79,41%	RAZIONALIZZAZIONE	Assenza di controllo
COGEME NUOVE ENERGIE SRL	03372830988	100,00%	MANTENIMENTO	Assenza di controllo
LINEA GRUOP HOLDING SPA	01389070192	15,15%	NON OGGETTO DI RILEVAZIONE	Assenza di controllo
A2A SPA	12883420155	0,389%	NON OGGETTO DI RILEVAZIONE	Assenza di controllo
SVILUPPO TURISTICO LAGO D'ISEO SPA	00451610174	1.155	NON OGGETTO DI RILEVAZIONE	Assenza di controllo

**Partecipazioni indirette di primo livello detenute attraverso: ACQUE OVEST BRESCIANO DUE SRL**

NOME PARTECIPATA	CODICE FISCALE PARTECIPATA	QUOTA DI PARTECIPAZIONE DETENUTA DALLA TRAMITE	ESITO DELLA RILEVAZIONE	NOTE
ACQUE BRESCIANE SRL	03832490985	79,10%	RAZIONALIZZAZIONE	

**Partecipazioni indirette di primo livello detenute attraverso: TUTELA AMBIENTALE DEL SEBINO SRL**

NOME PARTECIPATA	CODICE FISCALE PARTECIPATA	QUOTA DI PARTECIPAZIONE DETENUTA DALLA TRAMITE	ESITO DELLA RILEVAZIONE	NOTE
ACQUE OVEST BRESCIANO DUE SRL	02944230982	5,15%	RAZIONALIZZAZIONE	

**Partecipazioni indirette di primo livello detenute attraverso: SVILUPPO TURISTICO DEL LAGO D'ISEO SPA**

NOME PARTECIPATA	CODICE FISCALE PARTECIPATA	QUOTA DI PARTECIPAZIONE DETENUTA DALLA TRAMITE	ESITO DELLA RILEVAZIONE	NOTE
COOPTUR LAGO D'ISEO SOC. COOPERATIVA	00789210176	2,01%	NON OGGETTO DI RILEVAZIONE	Assenza di controllo

**Partecipazioni indirette di secondo livello detenute attraverso: TUTELA AMBIENTALE DEL SEBINO SRL / ACQUE OVEST BRESCIANO DUE SRL**

NOME PARTECIPATA	CODICE FISCALE PARTECIPATA	QUOTA DI PARTECIPAZIONE DETENUTA DALLA TRAMITE	ESITO DELLA RILEVAZIONE	NOTE
ACQUE BRESCIANE SRL	03832490985	5,15% - 79,10%	RAZIONALIZZAZIONE	

**Partecipazioni indirette di secondo livello detenute attraverso: COGEME SPA / ACQUE OVEST BRESCIANO DUE SRL**

NOME PARTECIPATA	CODICE FISCALE PARTECIPATA	QUOTA DI PARTECIPAZIONE DETENUTA DALLA TRAMITE	ESITO DELLA RILEVAZIONE	NOTE
------------------	----------------------------	--	-------------------------	------

ACQUE BRESCIANE SRL	03832490985	79,41% - 79,10%	RAZIONALIZZAZIONE	
------------------------	-------------	-----------------	-------------------	--

**Partecipazioni indirette di secondo livello detenute attraverso: ACQUE OVEST BRESCIANO DUE SRL/ACQUE BRESCIANE SRL**

NOME PARTECIPATA	CODICE FISCALE PARTECIPATA	QUOTA DI PARTECIPAZIONE DETENUTA DALLA TRAMITE	ESITO DELLA RILEVAZIONE	NOTE
DEPURAZIONI BENACENSI SCARL	03731280230	79,10% - 50%	RAZIONALIZZAZIONE	

**Partecipazioni indirette di terzo livello detenute attraverso: COGEME SPA/ACQUE OVEST BRESCIANO DUE SRL/ACQUE BRESCIANE SRL**

NOME PARTECIPATA	CODICE FISCALE PARTECIPATA	QUOTA DI PARTECIPAZIONE DETENUTA DALLA TRAMITE	ESITO DELLA RILEVAZIONE	NOTE
DEPURAZIONI BENACENSI SCARL	03731280230	79,41% - 79,10% - 50%	RAZIONALIZZAZIONE	

**Partecipazioni indirette di terzo livello detenute attraverso: TUTELA AMBIENTALE DEL SEBINO BRESCIANO SRL/ACQUE OVEST BRESCIANO DUE SRL/ACQUE BRESCIANE SRL**

NOME PARTECIPATA	CODICE FISCALE PARTECIPATA	QUOTA DI PARTECIPAZIONE DETENUTA DALLA TRAMITE	ESITO DELLA RILEVAZIONE	NOTE
DEPURAZIONI BENACENSI SCARL	03731280230	5,15% - 79,10% - 50%	RAZIONALIZZAZIONE	

## 2. Informazioni di dettaglio sulle singole partecipazioni

1 COGEME SPA 1 – CF. 00298360173

### *Scheda di dettaglio*

#### DATI ANAGRAFICI DELLA PARTECIPATA

NOME DEL CAMPO	
Codice Fiscale	00298360173
Denominazione	COGEME SPA
Anno di costituzione della società	28/07/1970
Forma giuridica	Società per azioni
Tipo di fondazione	Scegliere un elemento.
Altra forma giuridica	
Stato della società	La società è attiva
Anno di inizio della procedura <sup>(1)</sup>	
Società con azioni quotate in mercati regolamentati <sup>(2)</sup>	
Società che ha emesso strumenti finanziari quotati in mercati regolamentati (ex TUSP) <sup>(2)</sup>	

<sup>(1)</sup> Compilare il campo "Anno di inizio della procedura" solo se nel campo "Stato della società" è stato selezionato un elemento diverso da "La società è attiva".

<sup>(2)</sup> Le società emittenti azioni o strumenti finanziari in mercati regolamentati nell'applicativo sono individuate mediante elenchi ufficiali.

#### SEDE LEGALE DELLA PARTECIPATA

NOME DEL CAMPO	
Stato	Italia
Provincia	BRESCIA
Comune	ROVATO
CAP *	25038

NOME DEL CAMPO	
<b>Indirizzo *</b>	VIA XXV APRILE, 18
<b>Telefono *</b>	0307714.1
<b>FAX *</b>	0307722700
<b>Email *</b>	cogeme@cogeme.net

\*campo con compilazione facoltativa

### SETTORE DI ATTIVITÀ DELLA PARTECIPATA

La lista dei codici Ateco è disponibile al link <http://www.istat.it/it/strumenti/definizioni-e-classificazioni/ateco-2007>

NOME DEL CAMPO	
<b>Attività 1</b>	FORNITURA DI VAPORE E ARIA CONDIZIONATA
<b>Peso indicativo dell'attività %</b>	50%
<b>Attività 2 *</b>	PRODUZIONE DI ENERGIA ELETTRICA
<b>Peso indicativo dell'attività % *</b>	25%
<b>Attività 3 *</b>	COSTRUZIONE DI OPERE DI PUBBLICA UTILITA' PER IL TRASPORTO DEI FLUIDI
<b>Peso indicativo dell'attività % *</b>	15%
<b>Attività 4 *</b>	INSTALLAZIONE DI IMPIANTI ELETTRICI IN EDIFICI O IN ALTRE OPERE DI COSTRUZIONE (INCLUSA MANUTENZIONE E RIPARAZIONE)
<b>Peso indicativo dell'attività % *</b>	10%

\*campo con compilazione facoltativa

### ULTERIORI INFORMAZIONI SULLA PARTECIPATA

NOME DEL CAMPO	
<b>Società in house</b>	no

NOME DEL CAMPO	
Previsione nello statuto di limiti sul fatturato <sup>(3)</sup>	no
Deliberazione di quotazione di azioni in mercati regolamentati nei termini e con le modalità di cui all'art. 26, c. 4	no
Società contenuta nell'allegato A al D.Lgs. n. 175/2016	no
Società a partecipazione pubblica di diritto singolare (art.1, c. 4, lett. A)	no
Riferimento normativo società di diritto singolare <sup>(3)</sup>	
La partecipata svolge attività economiche protette da diritti speciali o esclusivi insieme con altre attività svolte in regime di mercato	no
Riferimento normativo società con diritti speciali o esclusivi insieme con altre attività svolte in regime di mercato <sup>(3)</sup>	
Società esclusa dall'applicazione dell'art. 4 con DPCM (art. 4, c. 9)	no
Società esclusa dall'applicazione dell'art. 4 con provvedimento del Presidente della Regione o delle Prov. Autonome (art. 4, c. 9)	no
Riferimento normativo atto esclusione <sup>(4)</sup>	

<sup>(3)</sup> Compilare il campo solo se nel campo precedente è stato scelto "sì"

<sup>(4)</sup> Compilare il campo solo se in uno dei campi precedenti è stato scelto "sì"

#### Ulteriori informazioni relative ai campi della Sezione

Nel presente riquadro:

- con riferimento a "Riferimento normativo società di diritto singolare", evidenziare le norme di diritto singolare che regolano la società e la loro vigenza anche a seguito della emanazione del TUSP.

**DATI DI BILANCIO PER LA VERIFICA TUSP**

<b>NOME DEL CAMPO</b>	<b>Anno 2018</b>
<b>Tipologia di attività svolta</b>	Attività produttive di beni e servizi
<b>Numero medio di dipendenti</b>	15
<b>Numero dei componenti dell'organo di amministrazione</b>	5
<b>Compenso dei componenti dell'organo di amministrazione</b>	€. 55.495
<b>Numero dei componenti dell'organo di controllo</b>	3
<b>Compenso dei componenti dell'organo di controllo</b>	€. 61.091

<b>NOME DEL CAMPO</b>	<b>2018</b>	<b>2017</b>	<b>2016</b>	<b>2015</b>	<b>2014</b>
<b>Approvazione bilancio</b>	sì	sì	sì	sì	sì
<b>Risultato d'esercizio</b>	4.093.370	2.827.985	5.050.796	2.320.551	3.217.508

**Attività produttive di beni e servizi o Distretti tecnologici**

<b>NOME DEL CAMPO</b>	<b>2018</b>	<b>2017</b>	<b>2016</b>
<b>A1) Ricavi delle vendite e delle prestazioni</b>	4.444.025	4.737.072	4.915.822
<b>A5) Altri Ricavi e Proventi</b>	2.602.767	2.241.219	1.836.277
<b>di cui Contributi in conto esercizio</b>	139.077	147.051	163.702

**QUOTA DI POSSESSO (quota diretta e/o indiretta)**

<b>NOME DEL CAMPO</b>	<b>INDICAZIONI PER LA COMPILAZIONE</b>
<b>Tipologia di Partecipazione</b>	Partecipazione diretta



NOME DEL CAMPO	INDICAZIONI PER LA COMPILAZIONE
Quota diretta <sup>(5)</sup>	0,033%
Codice Fiscale Tramite <sup>(6)</sup>	
Denominazione Tramite (organismo) <sup>(6)</sup>	
Quota detenuta dalla Tramite nella società <sup>(7)</sup>	

<sup>(5)</sup> Se la partecipazione è diretta o sia diretta che indiretta, inserire la quota detenuta direttamente dall'Amministrazione nella società.

<sup>(6)</sup> Compilare se per "Tipologia di Partecipazione" è stato indicato "Partecipazione Indiretta" o "Partecipazione diretta e indiretta". Inserire CF e denominazione dell'ultima tramite attraverso la quale la società è indirettamente partecipata dall'Amministrazione.

<sup>(7)</sup> Inserire la quota di partecipazione che la "tramite" detiene nella società.

#### QUOTA DI POSSESSO – TIPO DI CONTROLLO

NOME DEL CAMPO	INDICAZIONI PER LA COMPILAZIONE
Tipo di controllo	nessuno

#### INFORMAZIONI ED ESITO PER LA RAZIONALIZZAZIONE

NOME DEL CAMPO	INDICAZIONI PER LA COMPILAZIONE
La partecipata svolge un'attività di produzione di beni e servizi a favore dell'Amministrazione?	No
Attività svolta dalla Partecipata	produzione di un servizio di interesse generale (Art. 4, c. 2, lett. a)

NOME DEL CAMPO	INDICAZIONI PER LA COMPILAZIONE
<b>Descrizione dell'attività</b>	<p>La società ha per oggetto l'esercizio in proprio e/o per conto degli enti locali, nonché di soggetti terzi, nei limiti di quanto consentito dalla normativa vigente - sia in via diretta che attraverso società partecipate e/o collegate - principalmente delle seguenti attività:</p> <p>(a) La gestione dei servizi pubblici locali e sovracomunali degli enti locali soci;</p> <p>(b) La progettazione, la realizzazione nonché la gestione di opere, edifici ed impianti pubblici o di pubblica utilità e di pubblico interesse, nonché l'effettuazione di lavori, forniture e servizi pubblici in genere per gli enti locali soci, anche mediante la partecipazione ad accordi di programma ai sensi dell'articolo 27 l. 08/06/1990 n. 142 e della legge regionale della Lombardia 15/05/1993 n. 14 e successive modificazioni o di altre disposizioni di leggi nazionali o regionali in materia;</p> <p>(c) La progettazione, costruzione e gestione, su indicazione degli enti pubblici locali soci o per loro delega nome e conto, secondo le disposizioni di legge, di impianti pubblici e/o di pubblica utilità soggetti ad autorizzazione amministrativa;</p> <p>(d) La progettazione, costruzione e gestione, sia in proprio che in concessione o in affidamento, di impianti di produzione, trasporto, distribuzione dei gas, anche liquefatti, nonché il loro commercio ed ogni altra attività connessa o collegata col servizio gas, compresa la gestione per conto terzi di centrali termiche e di riscaldamento, condizionamento e simili;</p> <p>(e) La progettazione, costruzione e gestione di acquedotti, fognature, depuratori ed ogni altro impianto collegato alla gestione del ciclo completo delle acque;</p> <p>(f) La progettazione, costruzione e gestione di impianti di trattamento, selezione, recupero e smaltimento di rifiuti di qualunque tipologia;</p> <p>(g) La raccolta, il recupero, lo smaltimento ed il trattamento di tutti i generi di rifiuti tramite la progettazione, realizzazione e gestione di discariche controllate e di impianti a tecnologia complessa ivi compresi sistemi di termovalorizzazione, nonché tutte le attività inerenti l'igiene urbana e la salvaguardia dell'ambiente compreso il trattamento e la commercializzazione dei prodotti da essi derivati;</p> <p>(h) La progettazione, realizzazione e gestione di impianti per la produzione e la distribuzione di energia elettrica con vari sistemi tecnologici;</p> <p>(i) L'organizzazione e la gestione di servizi per conto dei comuni, enti in genere e loro consorzi, imprese private, con particolare riferimento alle opere e ai servizi di pubblica utilità;</p> <p>(j) L'attività di ricerca, coltivazione, lavorazione, trasformazione e commercializzazione dei prodotti da essi derivati;</p> <p>(k) La coltivazione e gestione di terreni agricoli;</p> <p>(l) L'autotrasporto merci, anche per conto terzi;</p> <p>(m) L'attività di informatizzazione, consulenza e formazione;</p> <p>(n) Telecomunicazioni, ivi compresa telefonia fissa o mobile, anche su rete;</p> <p>In particolare, gli obiettivi strategici di Cogeme riguardano attualmente la gestione di partecipazioni in società che erogano servizi di interesse economico generale, il sostegno allo sviluppo della gestione associata di servizi per i Comuni, la gestione del patrimonio immobiliare di proprietà e il sostegno allo sviluppo economico e sociale del territorio di riferimento. Fornitura di vapore e aria condizionata, gestione per conto terzi di centrali termiche e di impianti di riscaldamento (gestione calore – servizio energia).</p>
<b>Quota % di partecipazione detenuta dal soggetto privato <sup>(8)</sup></b>	
<b>Svolgimento di attività analoghe a quelle svolte da altre società (art.20, c.2 lett.c)</b>	no
<b>Necessità di contenimento dei costi di funzionamento (art.20, c.2 lett.f)</b>	no
<b>Necessità di aggregazione di società (art.20, c.2 lett.g)</b>	no

NOME DEL CAMPO	INDICAZIONI PER LA COMPILAZIONE
L'Amministrazione ha fissato, con proprio provvedimento, obiettivi specifici sui costi di funzionamento della partecipata? (art.19, c.5) <sup>(9)</sup>	no
Esito della ricognizione	mantenimento senza interventi
Modalità (razionalizzazione) <sup>(10)</sup>	Scegliere un elemento.
Termine previsto per la razionalizzazione <sup>(10)</sup>	
Note*	

<sup>(8)</sup> Compilare il campo se "Attività svolta dalla Partecipata" precedentemente selezionata è "realizzazione e gestione di opera pubblica ovvero organizzazione e gestione di servizio di interesse generale tramite PPP (Art.4, c.2, lett. c)".

<sup>(9)</sup> Compilare il campo se per "Tipo di controllo" è stato selezionato elemento diverso da "nessuno".

<sup>(10)</sup> Campo obbligatorio se per "Esito della ricognizione" è stato selezionato "Razionalizzazione".

\* Campo con compilazione facoltativa

2

ACQUE OVEST BRESCIANO DUE SRL IN LIQUIDAZIONE – CF. 02944230982

*Scheda di dettaglio*

**DATI ANAGRAFICI DELLA PARTECIPATA**

NOME DEL CAMPO	
Codice Fiscale	02944230982
Denominazione	ACQUE OVEST BRESCIANO DUE SRL IN LIQUIDAZIONE
Anno di costituzione della società	21/11/2007
Forma giuridica	Società a responsabilità limitata
Tipo di fondazione	Scegliere un elemento.
Altra forma giuridica	
Stato della società	Sono in corso procedure di liquidazione volontaria o scioglimento

NOME DEL CAMPO	
Anno di inizio della procedura <sup>(1)</sup>	2019
Società con azioni quotate in mercati regolamentati <sup>(2)</sup>	
Società che ha emesso strumenti finanziari quotati in mercati regolamentati (ex TUSP) <sup>(2)</sup>	

<sup>(1)</sup> Compilare il campo "Anno di inizio della procedura" solo se nel campo "Stato della società" è stato selezionato un elemento diverso da "La società è attiva".

<sup>(2)</sup> Le società emittenti azioni o strumenti finanziari in mercati regolamentati nell'applicativo sono individuate mediante elenchi ufficiali.

#### SEDE LEGALE DELLA PARTECIPATA

NOME DEL CAMPO	
Stato	Italia
Provincia	BRESCIA
Comune	ROVATO
CAP *	25038
Indirizzo *	VIA XXV APRILE
Telefono *	0307714.1
FAX *	0307722700
Email *	segreteria@aob2.it

\*campo con compilazione facoltativa

#### SETTORE DI ATTIVITÀ DELLA PARTECIPATA

La lista dei codici Ateco è disponibile al link <http://www.istat.it/it/strumenti/definizioni-e-classificazioni/ateco-2007>

NOME DEL CAMPO	
<b>Attività 1</b>	RACCOLTA, TRATTAMENTO E FORNITURA DI ACQUA
<b>Peso indicativo dell'attività %</b>	50%
<b>Attività 2 *</b>	
<b>Peso indicativo dell'attività % *</b>	
<b>Attività 3 *</b>	
<b>Peso indicativo dell'attività % *</b>	
<b>Attività 4 *</b>	
<b>Peso indicativo dell'attività % *</b>	

\*campo con compilazione facoltativa

#### ULTERIORI INFORMAZIONI SULLA PARTECIPATA

NOME DEL CAMPO	
<b>Società in house</b>	no
<b>Previsione nello statuto di limiti sul fatturato <sup>(3)</sup></b>	no
<b>Deliberazione di quotazione di azioni in mercati regolamentati nei termini e con le modalità di cui all'art. 26, c. 4</b>	no
<b>Società contenuta nell'allegato A al D.Lgs. n. 175/2016</b>	no
<b>Società a partecipazione pubblica di diritto singolare (art.1, c. 4, lett. A)</b>	no
<b>Riferimento normativo società di diritto singolare <sup>(3)</sup></b>	
<b>La partecipata svolge attività economiche protette da diritti speciali o esclusivi insieme con altre attività svolte in regime di mercato</b>	no

NOME DEL CAMPO	
Riferimento normativo società con diritti speciali o esclusivi insieme con altre attività svolte in regime di mercato <sup>(3)</sup>	
Società esclusa dall'applicazione dell'art. 4 con DPCM (art. 4, c. 9)	no
Società esclusa dall'applicazione dell'art. 4 con provvedimento del Presidente della Regione o delle Prov. Autonome (art. 4, c. 9)	no
Riferimento normativo atto esclusione <sup>(4)</sup>	

<sup>(13)</sup> Compilare il campo solo se nel campo precedente è stato scelto "sì"

<sup>(14)</sup> Compilare il campo solo se in uno dei campi precedenti è stato scelto "sì"

#### DATI DI BILANCIO PER LA VERIFICA TUSP

NOME DEL CAMPO	Anno 2018
Tipologia di attività svolta	Attività produttive di beni e servizi
Numero medio di dipendenti	0 (trasferiti in Acque Bresciane s.r.l. con conferimento ramo di azienda in data 28/04/2017)
Numero dei componenti dell'organo di amministrazione	1 (LIQUIDATORE)
Compenso dei componenti dell'organo di amministrazione	12.000
Numero dei componenti dell'organo di controllo	3
Compenso dei componenti dell'organo di controllo	37.528

NOME DEL CAMPO	2018	2016	2015	2014	2013
Approvazione bilancio	sì	sì	sì	sì	sì
Risultato d'esercizio	2.945.171	3.231.737	5.346.646	2.749.975	2.499.400

**Attività produttive di beni e servizi o Distretti tecnologici**

NOME DEL CAMPO	2018	2017	2016
<b>A1) Ricavi delle vendite e delle prestazioni</b>	3.673	12.638.715	42.987.274
<b>A5) Altri Ricavi e Proventi</b>	178	1.932.849	2.135.659
<b>di cui Contributi in conto esercizio</b>		22.685	604.108

**QUOTA DI POSSESSO (quota diretta e/o indiretta)**

NOME DEL CAMPO	INDICAZIONI PER LA COMPILAZIONE
<b>Tipologia di Partecipazione</b>	Partecipazione diretta e indiretta
<b>Quota diretta <sup>(5)</sup></b>	0,22%
<b>Codice Fiscale Tramite <sup>(6)</sup></b>	00298360173
<b>Denominazione Tramite (organismo) <sup>(6)</sup></b>	COGEME SPA
<b>Quota detenuta dalla Tramite nella società <sup>(7)</sup></b>	79,41%
<b>Codice Fiscale Tramite <sup>(6)</sup></b>	98002670176
<b>Denominazione Tramite (organismo) <sup>(6)</sup></b>	TUTELA AMBIENTALE DEL SEBINO SRL
<b>Quota detenuta dalla Tramite nella società <sup>(7)</sup></b>	5,15

<sup>(15)</sup> Se la partecipazione è diretta o sia diretta che indiretta, inserire la quota detenuta direttamente dall'Amministrazione nella società.

<sup>(16)</sup> Compilare se per "Tipologia di Partecipazione" è stato indicato "Partecipazione Indiretta" o "Partecipazione diretta e indiretta". Inserire CF e denominazione dell'ultima tramite attraverso la quale la società è indirettamente partecipata dall'Amministrazione.

<sup>(17)</sup> Inserire la quota di partecipazione che la "tramite" detiene nella società.

**QUOTA DI POSSESSO – TIPO DI CONTROLLO**

<b>NOME DEL CAMPO</b>	<b>INDICAZIONI PER LA COMPILAZIONE</b>
<b>Tipo di controllo</b>	nessuno

**INFORMAZIONI ED ESITO PER LA RAZIONALIZZAZIONE**

<b>NOME DEL CAMPO</b>	<b>INDICAZIONI PER LA COMPILAZIONE</b>
<b>La partecipata svolge un'attività di produzione di beni e servizi a favore dell'Amministrazione?</b>	No
<b>Attività svolta dalla Partecipata</b>	nessuna attività
<b>Descrizione dell'attività</b>	Fino al 28 aprile 2017 Acque Ovest Bresciano Due S.r.l. gestiva il Servizio Idrico Integrato (SII) nel sub-ambito della provincia di Brescia. Nel 2017 la società ha conferito la propria azienda in Acque Bresciane srl, attuale gestore del servizio idrico integrato nel territorio dei comuni dell'ATO della Provincia di Brescia in virtù dell'affidamento disposto dall'Ente Responsabile dell'Ambito.
<b>Quota % di partecipazione detenuta dal soggetto privato <sup>(8)</sup></b>	
<b>Svolgimento di attività analoghe a quelle svolte da altre società (art.20, c.2 lett.c)</b>	no
<b>Necessità di contenimento dei costi di funzionamento (art.20, c.2 lett.f)</b>	no
<b>Necessità di aggregazione di società (art.20, c.2 lett.g)</b>	no
<b>L'Amministrazione ha fissato, con proprio provvedimento, obiettivi specifici sui costi di funzionamento della partecipata? (art.19, c.5) <sup>(9)</sup></b>	no
<b>Esito della ricognizione</b>	razionalizzazione
<b>Modalità (razionalizzazione) <sup>(10)</sup></b>	messa in liquidazione della società



NOME DEL CAMPO	INDICAZIONI PER LA COMPILAZIONE
<b>Termine previsto per la razionalizzazione</b> <sup>(10)</sup>	
<b>Note*</b>	La società è priva di dipendenti e il n. degli amministratori è superiore a quello dei dipendenti (art. 20 c. 2 lett. B) E' prevista la cessazione della società attraverso la liquidazione della stessa in quanto, oltre ad essere priva di dipendenti, dopo il conferimento dell'azienda in Acque Bresciane, non è più operativa e si limita a gestire la propria partecipazione in Acque Bresciane.

<sup>(18)</sup> Compilare il campo se "Attività svolta dalla Partecipata" precedentemente selezionata è "realizzazione e gestione di opera pubblica ovvero organizzazione e gestione di servizio di interesse generale tramite PPP (Art.4, c.2, lett. c)".

<sup>(19)</sup> Compilare il campo se per "Tipo di controllo" è stato selezionato elemento diverso da "nessuno".

<sup>(20)</sup> Campo obbligatorio se per "Esito della ricognizione" è stato selezionato "Razionalizzazione".

\* Campo con compilazione facoltativa

3

TUTELA AMBIENTALE DEL SEBINO SRL– CF. 98002670176

*Scheda di dettaglio*

**DATI ANAGRAFICI DELLA PARTECIPATA**

NOME DEL CAMPO	
<b>Codice Fiscale</b>	98002670176
<b>Denominazione</b>	TUTELA AMBIENTALE DEL SEBINO SRL
<b>Anno di costituzione della società</b>	30/12/1994
<b>Forma giuridica</b>	Società a responsabilità limitata
<b>Tipo di fondazione</b>	Scegliere un elemento.
<b>Altra forma giuridica</b>	
<b>Stato della società</b>	La società è attiva
<b>Anno di inizio della procedura</b> <sup>(1)</sup>	
<b>Società con azioni quotate in mercati regolamentati</b> <sup>(2)</sup>	
<b>Società che ha emesso strumenti finanziari quotati in mercati regolamentati (ex TUSP)</b> <sup>(2)</sup>	

<sup>(21)</sup> Compilare il campo "Anno di inizio della procedura" solo se nel campo "Stato della società" è stato selezionato un elemento diverso da "La società è attiva".

<sup>(22)</sup> Le società emittenti azioni o strumenti finanziari in mercati regolamentati nell'applicativo sono individuate mediante

elenchi ufficiali.

#### SEDE LEGALE DELLA PARTECIPATA

NOME DEL CAMPO	
Stato	Italia
Provincia	BRESCIA
Comune	ISEO
CAP *	25049
Indirizzo *	VIA EUROPA, 9
Telefono *	030 9840588
FAX *	030 9840588
Email *	<a href="mailto:Ctas.sebino@pec.buffetti.it">Ctas.sebino@pec.buffetti.it</a> / <a href="mailto:Ctas.sebino@tin.it">Ctas.sebino@tin.it</a>

\*campo con compilazione facoltativa

#### SETTORE DI ATTIVITÀ DELLA PARTECIPATA

La lista dei codici Ateco è disponibile al link <http://www.istat.it/it/strumenti/definizioni-e-classificazioni/ateco-2007>

NOME DEL CAMPO	
Attività 1	370000 gestioni di reti fognarie
Peso indicativo dell'attività %	
Attività 2 *	
Peso indicativo dell'attività % *	
Attività 3 *	
Peso indicativo dell'attività % *	
Attività 4 *	

NOME DEL CAMPO	
Peso indicativo dell'attività % *	

\*campo con compilazione facoltativa

#### ULTERIORI INFORMAZIONI SULLA PARTECIPATA

NOME DEL CAMPO	
Società in house	no
Previsione nello statuto di limiti sul fatturato <sup>(3)</sup>	no
Deliberazione di quotazione di azioni in mercati regolamentati nei termini e con le modalità di cui all'art. 26, c. 4	no
Società contenuta nell'allegato A al D.Lgs. n. 175/2016	no
Società a partecipazione pubblica di diritto singolare (art.1, c. 4, lett. A)	no
Riferimento normativo società di diritto singolare <sup>(3)</sup>	
La partecipata svolge attività economiche protette da diritti speciali o esclusivi insieme con altre attività svolte in regime di mercato	no
Riferimento normativo società con diritti speciali o esclusivi insieme con altre attività svolte in regime di mercato <sup>(3)</sup>	
Società esclusa dall'applicazione dell'art. 4 con DPCM (art. 4, c. 9)	no
Società esclusa dall'applicazione dell'art. 4 con provvedimento del Presidente della Regione o delle Prov. Autonome (art. 4, c. 9)	no

<b>NOME DEL CAMPO</b>	
<b>Riferimento normativo atto esclusione <sup>(4)</sup></b>	

<sup>(23)</sup> Compilare il campo solo se nel campo precedente è stato scelto "sì"

<sup>(24)</sup> Compilare il campo solo se in uno dei campi precedenti è stato scelto "sì"

#### DATI DI BILANCIO PER LA VERIFICA TUSP

<b>NOME DEL CAMPO</b>	<b>Anno 2018</b>
<b>Tipologia di attività svolta</b>	Attività produttive di beni e servizi
<b>Numero medio di dipendenti</b>	1
<b>Numero dei componenti dell'organo di amministrazione</b>	1
<b>Compenso dei componenti dell'organo di amministrazione</b>	€. 8.000,00
<b>Numero dei componenti dell'organo di controllo</b>	3
<b>Compenso dei componenti dell'organo di controllo</b>	€. 0,00

<b>NOME DEL CAMPO</b>	<b>2018</b>	<b>2017</b>	<b>2016</b>	<b>2015</b>	<b>2014</b>
<b>Approvazione bilancio</b>	si	si	si	si	si
<b>Risultato d'esercizio</b>	2.977,00	5.905,00	5.979,00	9.631,00	49.958,00

#### Attività produttive di beni e servizi o Distretti tecnologici

Compilare la seguente sotto-sezione se la "Tipologia di attività svolta" dalla partecipata è: "Attività produttive di beni e servizi" o "Attività di promozione e sviluppo di progetti di ricerca finanziati (Distretti tecnologici)".

<b>NOME DEL CAMPO</b>	<b>2018</b>	<b>2017</b>	<b>2016</b>
<b>A1) Ricavi delle vendite e delle prestazioni</b>	0	0	0
<b>A5) Altri Ricavi e Proventi</b>	97.949	171.484	110.993

<b>di cui Contributi in conto esercizio</b>			
---	--	--	--

#### QUOTA DI POSSESSO (quota diretta e/o indiretta)

NOME DEL CAMPO	INDICAZIONI PER LA COMPILAZIONE
<b>Tipologia di Partecipazione</b>	Partecipazione diretta
<b>Quota diretta <sup>(5)</sup></b>	1,73%
<b>Codice Fiscale Tramite <sup>(6)</sup></b>	
<b>Denominazione Tramite (organismo) <sup>(6)</sup></b>	
<b>Quota detenuta dalla Tramite nella società <sup>(7)</sup></b>	

<sup>(25)</sup> Se la partecipazione è diretta o sia diretta che indiretta, inserire la quota detenuta direttamente dall'Amministrazione nella società.

<sup>(26)</sup> Compilare se per "Tipologia di Partecipazione" è stato indicato "Partecipazione Indiretta" o "Partecipazione diretta e indiretta". Inserire CF e denominazione dell'ultima tramite attraverso la quale la società è indirettamente partecipata dall'Amministrazione.

<sup>(27)</sup> Inserire la quota di partecipazione che la "tramite" detiene nella società.

#### QUOTA DI POSSESSO – TIPO DI CONTROLLO

NOME DEL CAMPO	INDICAZIONI PER LA COMPILAZIONE
<b>Tipo di controllo</b>	nessuno

#### INFORMAZIONI ED ESITO PER LA RAZIONALIZZAZIONE

NOME DEL CAMPO	INDICAZIONI PER LA COMPILAZIONE
<b>La partecipata svolge un'attività di produzione di beni e servizi a favore dell'Amministrazione?</b>	No

NOME DEL CAMPO	INDICAZIONI PER LA COMPILAZIONE
<b>Attività svolta dalla Partecipata</b>	attività diversa dalle precedenti
<b>Descrizione dell'attività</b>	Gestione canoni di concessione amministrativa reti
<b>Quota % di partecipazione detenuta dal soggetto privato <sup>(8)</sup></b>	
<b>Svolgimento di attività analoghe a quelle svolte da altre società (art.20, c.2 lett.c)</b>	no
<b>Necessità di contenimento dei costi di funzionamento (art.20, c.2 lett.f)</b>	no
<b>Necessità di aggregazione di società (art.20, c.2 lett.g)</b>	no
<b>L'Amministrazione ha fissato, con proprio provvedimento, obiettivi specifici sui costi di funzionamento della partecipata? (art.19, c.5) <sup>(9)</sup></b>	no
<b>Esito della ricognizione</b>	Razionalizzazione.
<b>Modalità (razionalizzazione) <sup>(10)</sup></b>	cessione della partecipazione a titolo oneroso
<b>Termine previsto per la razionalizzazione <sup>(10)</sup></b>	

NOME DEL CAMPO	INDICAZIONI PER LA COMPILAZIONE
<p>Note*</p>	<p>La società è nata per la realizzazione e gestione della rete di depurazione e collettamento del lago d'Iseo. Gestiva, per il Comune di Monticelli Brusati, il servizio di depurazione delle acque reflue. Attualmente tutti i servizi che costituiscono l'oggetto sociale dell'organismo in questione sono svolti da AOB2 s.r.l. per il tramite di Acque Bresciane srl.</p> <p>Pertanto, la società non eroga nessun servizio a favore degli enti locali, ma si occupa della gestione dei canoni di concessione amministrativa delle reti, impianti ed altre dotazioni patrimoniali concesse alle società di gestione ed erogazione del servizio idrico integrato ed è proprietaria dell'intero collettore fognario del Sebino.</p> <p>La società opera in forma di srl a seguito di atto di trasformazione deliberato in data 13.06.2011 contestualmente è stato ridotto il capitale sociale precedentemente ammontante ad euro 1 milione e portato a 100 mila euro.</p> <p>È partecipata da trentotto enti locali di cui trentasei amministrazioni comunali e le Province di Bergamo e Brescia.</p> <p>Tutela Ambientale del Sebino s.r.l. si configura come Società patrimoniale, pertanto, gli unici ricavi che consegue derivano dai canoni di concessione citati che, in ogni caso, sono al di sotto del limite di fatturato minimo previsto dalla lettera d) del comma 2 del d.lgs. 19 agosto 2016, n. 175. La Società è nata in accordo con le previsioni di cui all'art. 12 della L. 12 gennaio 1994, n. 36, cd. Legge Galli il quale disponeva che le reti e gli impianti relativi al servizio idrico, di proprietà degli enti locali o <u>affidati in dotazione o in esercizio ad aziende speciali e consorzi</u> fossero affidati in concessione al soggetto gestore del servizio idrico integrato. Le previsioni citate sono state confermate con le modifiche apportate all'art. 113 del d.lgs. 18 agosto 2000, n. 267, testo unico enti locali, dall'art. 35 della L. 28 dicembre 2001, n. 448 (legge finanziaria 2002), il cui comma 13 dispone: <i>Gli enti locali, anche in forma associata, possono conferire la proprietà delle reti, degli impianti e delle altre dotazioni patrimoniali a società di capitali di cui detengono la maggioranza, che è incedibile. Tali società pongono le reti, gli impianti e le altre dotazioni patrimoniali a disposizione dei gestori incaricati della gestione del servizio o, ove prevista la gestione separata della rete, dei gestori di quest'ultima, a fronte di un canone stabilito dalla competente Autorità di settore, ove prevista, o dagli enti locali. Alla società suddetta gli enti locali possono anche assegnare, ai sensi della lettera a) del comma 4, la gestione delle reti, nonché il compito di espletare le gare di cui al comma 5.</i> Si segnalano, infine, le prescrizioni di cui all'art. 143 del d.lgs. 3 aprile 2006, n. 152, Testo unico in materia ambientale, a mente del quale: <i>Gli acquedotti, le fognature, gli impianti di depurazione e le altre infrastrutture idriche di proprietà pubblica, fino al punto di consegna e/o misurazione, fanno parte del demanio ai sensi degli articoli 822 e seguenti del codice civile e sono inalienabili se non nei modi e nei limiti stabiliti dalla legge. Spetta anche all'ente di governo dell'ambito la tutela dei beni di cui al comma 1, ai sensi dell'articolo 823, secondo comma, del codice civile.</i></p> <p>Risulta di tutta evidenza, pertanto, che la dismissione della Società in esame potrebbe avvenire solo di concerto con gli altri trentotto Enti partecipanti e con la suddivisione del patrimonio affidato alla stessa tra di essi, patrimonio che, come già precisato, in accordo con la normativa vigente, non può che rimanere pubblico.</p> <p>E' intenzione dell'amministrazione di alienare la partecipazione, seppur minoritaria, nella società, stante la mancanza dei requisiti previsti dall'art. 20 c. 2 del D. Lgs. N. 175/2016.</p> <p>Non sussistono oneri né contribuzioni a carico del bilancio Comunale.</p>

<sup>(28)</sup> Compilare il campo se "Attività svolta dalla Partecipata" precedentemente selezionata è "realizzazione e gestione di opera pubblica ovvero organizzazione e gestione di servizio di interesse generale tramite PPP (Art.4, c.2, lett. c)".

<sup>(29)</sup> Compilare il campo se per "Tipo di controllo" è stato selezionato elemento diverso da "nessuno".

<sup>(30)</sup> Campo obbligatorio se per "Esito della ricognizione" è stato selezionato "Razionalizzazione".

\* Campo con compilazione facoltativa

4 SVILUPPO TURISTICO DEL LAGO D'ISEO SPA- CF. 00451610174

Scheda di dettaglio

**DATI ANAGRAFICI DELLA PARTECIPATA**

NOME DEL CAMPO	
Codice Fiscale	00451610174
Denominazione	SVILUPPO TURISTICO DEL LAGO D'ISEO SPA
Anno di costituzione della società	1970
Forma giuridica	Società per azioni
Tipo di fondazione	Scegliere un elemento.
Altra forma giuridica	
Stato della società	La società è attiva
Anno di inizio della procedura <sup>(1)</sup>	
Società con azioni quotate in mercati regolamentati <sup>(2)</sup>	
Società che ha emesso strumenti finanziari quotati in mercati regolamentati (ex TUSP) <sup>(2)</sup>	

<sup>(31)</sup> Compilare il campo "Anno di inizio della procedura" solo se nel campo "Stato della società" è stato selezionato un elemento diverso da "La società è attiva".

<sup>(32)</sup> Le società emittenti azioni o strumenti finanziari in mercati regolamentati nell'applicativo sono individuate mediante elenchi ufficiali.

**SEDE LEGALE DELLA PARTECIPATA**

NOME DEL CAMPO	
Stato	Italia



NOME DEL CAMPO	
Provincia	BRESCIA
Comune	ISEO
CAP *	25049
Indirizzo *	VIA COLOMBERA, 2
Telefono *	
FAX *	
Email *	

\*campo con compilazione facoltativa

#### SETTORE DI ATTIVITÀ DELLA PARTECIPATA

La lista dei codici Ateco è disponibile al link <http://www.istat.it/it/strumenti/definizioni-e-classificazioni/ateco-2007>

NOME DEL CAMPO	
Attività 1	AREE DI CAMPEGGIO E AREE ATTREZZATE PER CAMPER E ROULOTTE
Peso indicativo dell'attività %	50%
Attività 2 *	PUBBLICHE RELAZIONI E COMUNICAZIONE
Peso indicativo dell'attività % *	25%
Attività 3 *	
Peso indicativo dell'attività % *	
Attività 4 *	
Peso indicativo dell'attività % *	

\*campo con compilazione facoltativa

**ULTERIORI INFORMAZIONI SULLA PARTECIPATA**

NOME DEL CAMPO	
<b>Società in house</b>	no
<b>Previsione nello statuto di limiti sul fatturato <sup>(3)</sup></b>	no
<b>Deliberazione di quotazione di azioni in mercati regolamentati nei termini e con le modalità di cui all'art. 26, c. 4</b>	no
<b>Società contenuta nell'allegato A al D.Lgs. n. 175/2016</b>	no
<b>Società a partecipazione pubblica di diritto singolare (art.1, c. 4, lett. A)</b>	no
<b>Riferimento normativo società di diritto singolare <sup>(3)</sup></b>	
<b>La partecipata svolge attività economiche protette da diritti speciali o esclusivi insieme con altre attività svolte in regime di mercato</b>	no
<b>Riferimento normativo società con diritti speciali o esclusivi insieme con altre attività svolte in regime di mercato <sup>(3)</sup></b>	
<b>Società esclusa dall'applicazione dell'art. 4 con DPCM (art. 4, c. 9)</b>	no
<b>Società esclusa dall'applicazione dell'art. 4 con provvedimento del Presidente della Regione o delle Prov. Autonome (art. 4, c. 9)</b>	no
<b>Riferimento normativo atto esclusione <sup>(4)</sup></b>	

<sup>(33)</sup> Compilare il campo solo se nel campo precedente è stato scelto "sì"

<sup>(34)</sup> Compilare il campo solo se in uno dei campi precedenti è stato scelto "sì"

**DATI DI BILANCIO PER LA VERIFICA TUSP**

<b>NOME DEL CAMPO</b>	<b>Anno 2018</b>
<b>Tipologia di attività svolta</b>	Attività produttive di beni e servizi
<b>Numero medio di dipendenti</b>	4
<b>Numero dei componenti dell'organo di amministrazione</b>	1
<b>Compenso dei componenti dell'organo di amministrazione</b>	€. 8.320,00
<b>Numero dei componenti dell'organo di controllo</b>	3
<b>Compenso dei componenti dell'organo di controllo</b>	€. 19.056

<b>NOME DEL CAMPO</b>	<b>2018</b>	<b>2017</b>	<b>2016</b>	<b>2015</b>	<b>2014</b>
<b>Approvazione bilancio</b>	sì	sì	sì	sì	sì
<b>Risultato d'esercizio</b>	-12.191	19.546	(96.425)	10.623	(262601)

**Attività produttive di beni e servizi o Distretti tecnologici**

<b>NOME DEL CAMPO</b>	<b>2018</b>	<b>2017</b>	<b>2016</b>
<b>A1) Ricavi delle vendite e delle prestazioni</b>	1.201.133	1.269.333	1.174.484
<b>A5) Altri Ricavi e Proventi</b>	44.402	815	
<b>di cui Contributi in conto esercizio</b>			

**QUOTA DI POSSESSO (quota diretta e/o indiretta)**

<b>NOME DEL CAMPO</b>	<b>INDICAZIONI PER LA COMPILAZIONE</b>
<b>Tipologia di Partecipazione</b>	Partecipazione diretta e indiretta

NOME DEL CAMPO	INDICAZIONI PER LA COMPILAZIONE
Quota diretta <sup>(5)</sup>	0,01%
Codice Fiscale Tramite <sup>(6)</sup>	002983601
Denominazione Tramite (organismo) <sup>(6)</sup>	COGEME SPA
Quota detenuta dalla Tramite nella società <sup>(7)</sup>	1,155%

<sup>(35)</sup> Se la partecipazione è diretta o sia diretta che indiretta, inserire la quota detenuta direttamente dall'Amministrazione nella società.

<sup>(36)</sup> Compilare se per "Tipologia di Partecipazione" è stato indicato "Partecipazione Indiretta" o "Partecipazione diretta e indiretta". Inserire CF e denominazione dell'ultima tramite attraverso la quale la società è indirettamente partecipata dall'Amministrazione.

<sup>(37)</sup> Inserire la quota di partecipazione che la "tramite" detiene nella società.

#### QUOTA DI POSSESSO – TIPO DI CONTROLLO

NOME DEL CAMPO	INDICAZIONI PER LA COMPILAZIONE
Tipo di controllo	nessuno

#### Ulteriori informazioni relative ai campi della sezione

Nel presente riquadro:

- con riferimento al "Tipo di controllo", se il controllo è indiretto indicare la "tramite" controllata/controllante; se il controllo sulla "tramite" è esercitato congiuntamente con altre amministrazioni, specificare le modalità di coordinamento tra i soci pubblici per l'esercizio del controllo.

**INFORMAZIONI ED ESITO PER LA RAZIONALIZZAZIONE**

NOME DEL CAMPO	INDICAZIONI PER LA COMPILAZIONE
<b>La partecipata svolge un'attività di produzione di beni e servizi a favore dell'Amministrazione?</b>	No
<b>Attività svolta dalla Partecipata</b>	produzione di un servizio di interesse generale (Art. 4, c. 2, lett. a)
<b>Descrizione dell'attività</b>	La società gestisce attività recettive nel campo del turismo. Promuove la valorizzazione turistica del lago d'Iseo
<b>Quota % di partecipazione detenuta dal soggetto privato <sup>(8)</sup></b>	
<b>Svolgimento di attività analoghe a quelle svolte da altre società (art.20, c.2 lett.c)</b>	no
<b>Necessità di contenimento dei costi di funzionamento (art.20, c.2 lett.f)</b>	no
<b>Necessità di aggregazione di società (art.20, c.2 lett.g)</b>	no
<b>L'Amministrazione ha fissato, con proprio provvedimento, obiettivi specifici sui costi di funzionamento della partecipata? (art.19, c.5) <sup>(9)</sup></b>	no
<b>Esito della ricognizione</b>	razionalizzazione
<b>Modalità (razionalizzazione) <sup>(10)</sup></b>	cessione della partecipazione a titolo oneroso
<b>Termine previsto per la razionalizzazione <sup>(10)</sup></b>	

NOME DEL CAMPO	INDICAZIONI PER LA COMPILAZIONE
<p><b>Note*</b></p>	<p>La valutazione sull'opportunità di una eventuale alienazione congiunta delle azioni di SVILUPPO TURISTICO DEL LAGO D'ISEO da parte dei Comuni della zona, detentori di quote particolarmente esigue di partecipazione, ha portato ad una dilatazione dei tempi delle procedure di alienazione. Non avendo raggiunto alcun accordo con gli altri proprietari di partecipazioni da alienare, il Comune di Monticelli Brusati, in qualità di detentore di azioni di tipo "A" - come identificate nello statuto della società - ha provveduto, ai sensi dell'art. 7 del suddetto statuto, ad inviare in data 23.11.2018 apposita comunicazione di volontà di cessione delle 40 azioni di proprietà (per una percentuale di partecipazione pari al 0,01%), al Consiglio di Amministrazione della società stessa. L'alienazione è subordinata infatti all'autorizzazione da parte del Consiglio di Amministrazione che dovrà esprimersi entro 60 giorni. La predetta comunicazione ha valore anche di informativa ai soci azionisti, al fine dell'esercizio da parte degli stessi, del diritto di prelazione di cui all'art. 5 dello statuto. A seguito silenzio/assenso da parte del Consiglio di Amministrazione il Comune ha disposto, con determinazione del Responsabile dell'Area Amministrativa n. 281 del 29.08.2019, di procedere alla cessione delle partecipazioni detenute dal Comune di Monticelli Brusati nella suddetta società, corrispondenti a n.40 azioni, mediante asta pubblica;</p> <p>Al bando è stata data adeguata pubblicità attraverso la pubblicazione dello stesso all'Albo comunale online, in apposita sezione del sito ufficiale internet del Comune di Monticelli Brusati, ai sensi del Dlgs n. 33/2013 e presso la sede della società " SVILUPPO TURISTICO LAGO D'ISEO SPA" ai fini dell'esercizio del diritto di prelazione;</p> <p>Il termine ultimo per la presentazione dell'offerta era fissato per il giorno 10 ottobre 2019 ma non sono pervenute offerte.</p> <p>Si sta valutando di procedere con negoziazione diretta con un singolo acquirente.</p> <p>Si precisa che per la società, come già specificato in sede di revisione straordinaria, non ricorre alcuna delle condizioni di cui all'art. 20, comma 2 del TUSP. La volontà di cessione è quindi esclusivamente legata al fatto che la partecipazione si qualifica, a tutti gli effetti, come "micro partecipazione" (0,01%) e come tale non può definirsi strategica per il Comune.</p> <p>Si precisa inoltre che non sussistono oneri né contribuzioni a carico del bilancio Comunale</p>

<sup>(38)</sup> Compilare il campo se "Attività svolta dalla Partecipata" precedentemente selezionata è "realizzazione e gestione di opera pubblica ovvero organizzazione e gestione di servizio di interesse generale tramite PPP (Art.4, c.2, lett. c)".

<sup>(39)</sup> Compilare il campo se per "Tipo di controllo" è stato selezionato elemento diverso da "nessuno".

<sup>(40)</sup> Campo obbligatorio se per "Esito della ricognizione" è stato selezionato "Razionalizzazione".

\* Campo con compilazione facoltativa

#### **4. MOTIVAZIONE DELLE SCELTE DI MANTENIMENTO**

##### **COGEME SERVIZI PUBBLICI LOCALI SPA – in breve COGEME S.P.A.**

L'eventuale cessione della quota posseduta in COGEME s.p.a. (corrispondente al 0.033%) - al di là dell'immediato vantaggio di natura economica - non è ritenuta produttiva di benefici sia nel medio che nel lungo termine. In effetti, si tratta di una società costituita da comuni di un bacino assai vasto (eccedente i confini provinciali), che fornisce un'ampia gamma di servizi pubblici fondamentali alle loro esigenze, e che disponendo della struttura, delle professionalità, delle risorse umane e delle attrezzature necessarie, rappresenta un partner essenziale, di dimostrata affidabilità. Conseguentemente, l'analisi economico-finanziaria deve associarsi ad altre preminenti

valutazioni che, nell'attualità, giustificano il mantenimento della partecipazione in quanto ritenuta strategica.

#### **5. MOTIVAZIONE DELLE SCELTE DI RAZIONALIZZAZIONE**

##### **SVILUPPO TURISTICO LAGO D'ISEO S.P.A.**

Si propone la prosecuzione della procedura di cessione della partecipazione nella Società, anche per l'entità della partecipazione che si può qualificare come " Micropartecipazione" ed in considerazione del fatto che per il Comune di Monticelli Brusati non si ritiene più una partecipazione strategica.

##### **ACQUE OVEST BRESCIANO DUE S.R.L.**

La società è attualmente priva di dipendenti e il numero degli amministratori è superiore a quello dei dipendenti (art. 20 c. 2 lett. B).

E' in atto la cessazione della società attraverso la liquidazione della stessa in quanto, dopo il conferimento dell'azienda in Acque Bresciane S.r.l., la società si limita a gestire la propria partecipazione in Acque Bresciane.

##### **TUTELA AMBIENTALE DEL SEBINO SRL**

La società attualmente non eroga alcun servizio, ma si occupa esclusivamente della gestione dei canoni di concessione amministrativa delle reti, impianti ed altre dotazioni patrimoniali concesse alle società di gestione ed erogazione del servizio idrico integrato ed è proprietaria dell'intero collettore fognario del Sebino.

Per quanto sopra, e stante la mancanza dei requisiti previsti dall'art. 20 c. 2 del D. Lgs. N. 175/2016, è intenzione dell'amministrazione di alienare la partecipazione, seppur minoritaria, nella società,

