



PIANO INTEGRATO DI ATTIVITA' E ORGANIZZAZIONE (P.I.A.O.) 2026-2028

Approvato con deliberazione GC N. 28 del 30/03/2026



COMUNE DI PREDORE

Sommario

Premessa	3
Sezione 1: scheda anagrafica dell'amministrazione	5
Sezione 2: valore pubblico, performance e anticorruzione	7
2.1 Valore pubblico	7
2.2 Performance	7
2.3 Rischi corruttivi e trasparenza	7
Sezione 3: organizzazione e capitale umano	8
3.1 Struttura organizzativa.....	8
3.2 Organizzazione del lavoro agile	13
3.3 Piano triennale dei fabbisogni di personale.....	15
3.4 Piano formazione del personale.....	16
3.5 Piano delle azioni positive	22
Sezione 4: monitoraggio	26



COMUNE DI PREDORE

PREMESSA

Il Piano Integrato di Attività e Organizzazione (PIAO) viene introdotto con la finalità di consentire un maggior coordinamento dell'attività programmatica delle pubbliche amministrazioni e una sua semplificazione, nonché assicurare una migliore qualità e trasparenza dell'attività amministrativa, dei servizi ai cittadini e alle imprese.

In esso, gli obiettivi, le azioni e le attività dell'Ente sono ricondotti alle finalità istituzionali e alla missione pubblica complessiva di soddisfacimento dei bisogni della collettività e dei territori; si tratta quindi di uno strumento dotato, da un lato, di rilevante valenza strategica e, dall'altro, di un forte valore comunicativo, attraverso il quale l'Ente pubblico comunica alla collettività gli obiettivi e le azioni mediante le quali vengono esercitate le funzioni pubbliche e i risultati che si vogliono ottenere rispetto alle esigenze di valore pubblico da soddisfare.

RIFERIMENTI NORMATIVI

L'art. 6 commi da 1 a 4 del decreto legge 9 giugno 2021 n. 80, convertito con modificazioni in legge 6 agosto 2021 n. 113, ha introdotto nel nostro ordinamento il Piano Integrato di Attività e Organizzazione, che assorbe una serie di piani e programmi già previsti dalla normativa, in particolare: il Piano della performance, il Piano Triennale per la Prevenzione della Corruzione e per la Trasparenza, il Piano organizzativo del lavoro agile e il Piano triennale dei fabbisogni del personale, quale misura di semplificazione, snellimento e ottimizzazione della programmazione pubblica nell'ambito del processo di rafforzamento della capacità amministrativa delle Pubbliche Amministrazioni funzionale all'attuazione del Piano Nazionale di Ripresa e Resilienza.

Il Piano Integrato di Attività e Organizzazione ha una durata triennale e viene aggiornato annualmente, è redatto nel rispetto del quadro normativo di riferimento relativo alla Performance, ai sensi del decreto legislativo n. 150 del 2009 e le Linee Guida emanate dal Dipartimento della Funzione Pubblica, all'Anticorruzione e alla Trasparenza, di cui al Piano Nazionale Anticorruzione e negli atti di regolazione generali adottati dall'ANAC ai sensi della legge n. 190 del 2012, del decreto legislativo n. 33 del 2013 e di tutte le ulteriori specifiche normative di riferimento delle altre materie dallo stesso assorbite, nonché sulla base del "Piano tipo", di cui al Decreto del Ministro per la Pubblica Amministrazione del 30 giugno 2022, concernente la definizione del contenuto del Piano Integrato di Attività e Organizzazione.

Ai sensi dell'art. 6, comma 6-bis, del decreto legge 9 giugno 2021, n. 80, convertito, con modificazioni, in legge 6 agosto 2021, n. 113, come introdotto dall'art. 1, comma 12, del decreto legge 30 dicembre 2021, n. 228, convertito con modificazioni dalla legge n. 25 febbraio 2022, n. 15 e successivamente modificato dall'art. 7, comma 1 del decreto legge 30 aprile 2022, n. 36, convertito con modificazioni, in legge 29 giugno 2022, n. 79, le Amministrazioni e gli Enti adottano il PIAO a regime entro il 31 gennaio di ogni anno o in caso di proroga per legge dei termini di approvazione dei bilanci di previsioni, entro 30 gg dal termine di approvazione di questi ultimi.

Ai sensi dell'art. 6 del Decreto del Ministro per la Pubblica Amministrazione del 30 giugno 2022 concernente la definizione del contenuto del Piano Integrato di Attività e Organizzazione, le Amministrazioni tenute all'adozione del PIAO con meno di 50 dipendenti, procedono alle attività di cui all'articolo 3, comma 1, lettera c), n. 3), per la mappatura dei processi, limitandosi all'aggiornamento di quella esistente all'entrata in vigore del presente decreto considerando, ai sensi dell'articolo 1, comma 16, della legge n. 190 del 2012, quali aree a rischio corruttivo, quelle relative:



COMUNE DI PREDORE

- autorizzazione/concessione;
- contratti pubblici;
- concessione ed erogazione di sovvenzioni, contributi;
- concorsi e prove selettive;
- processi, individuati dal Responsabile della Prevenzione della Corruzione e della Trasparenza (RPCT) e dai responsabili degli uffici, ritenuti di maggiore rilievo per il raggiungimento degli obiettivi di performance a protezione del valore pubblico.

L'aggiornamento nel triennio di vigenza della sottosezione di programmazione "Rischi corruttivi e trasparenza" avviene in presenza di fatti corruttivi, modifiche organizzative rilevanti o ipotesi di disfunzioni amministrative significative intercorse ovvero di aggiornamenti o modifiche degli obiettivi di performance a protezione del valore pubblico. Scaduto il triennio di validità il Piano è modificato sulla base delle risultanze dei monitoraggi effettuati nel triennio.

L'art. 1 c. 1 del DPR n. 81/2022 individua gli adempimenti relativi agli strumenti di programmazione che vengono assorbiti dal PIAO.

L'art. 6 del decreto ministeriale n. 132/2022, ha disciplinato le modalità semplificate per gli enti tenuti all'adozione del PIAO con meno di cinquanta dipendenti, individuando quali "Sezioni" obbligatorie le seguenti:

- Scheda anagrafica dell'Amministrazione.
- Sezione Valore pubblico, limitatamente alla sottosezione "2.3 Rischi corruttivi e trasparenza".
- Sezione Organizzazione e capitale umano relativamente a tutte le sottosezioni di programmazione ma con semplificazione nei contenuti di ciascuna.

Alla luce delle disposizioni regolamentari in commento, e dello schema tipo di PIAO allegato al richiamato decreto ministeriale, gli enti con meno di cinquanta dipendenti non sono tenuti ad inserire nel proprio PIAO e quindi a dare seguito alle attività previste da ciascuna, le seguenti sezioni:

- Valore pubblico
- Performance
- Monitoraggio

In aggiunta a ciò, sempre l'art. 6, comma 4 del decreto ministeriale n. 132/2022, stabilisce che "Le pubbliche amministrazioni con meno di 50 dipendenti procedono esclusivamente alle attività di cui al presente articolo."

Secondo la nota ANCI esplicativa della Circolare 2/2022 gli enti con meno di cinquanta dipendenti in materia di PIAO non essendo tenuti a compilare la sezione monitoraggio del PIAO non sono in alcun caso tenuti a realizzare il monitoraggio all'interno del Portale PIAO, definito nella circolare del Dipartimento della Funzione Pubblica n. 2/2022 al paragrafo 3.



COMUNE DI PREDORE

SEZIONE 1 SCHEMA ANAGRAFICA DELL'AMMINISTRAZIONE

Denominazione Ente	Comune di Predore
Codice IPA	C_H020
Indirizzo	Piazza Vittorio Veneto 1 24060 Predore Bergamo Italia
PEC	protocollo@pec.comune.predore.bg.it
Email	protocollo@comune.predore.bg.it
Codice fiscale/Partita IVA	00547750166
Tipologia	Pubbliche Amministrazioni
Categoria	Comuni e loro Consorzi e Associazioni
Natura Giuridica	Comune
Attività Ateco	Attività degli organi legislativi ed esecutivi, centrali e locali; amministrazione finanziaria; amministrazioni regionali, provinciali e comunali
Sito web istituzionale	https://www.comune.predore.bg.it/
Pagina Facebook	Comune Predore
Abitanti al 31.12.2025	1835
Dipendenti al 31.12.2025	10



COMUNE DI PREDORE

1.1. Organi di Governo

Mandato amministrativo

2021-2026

Sindaco

Paolo Bertazzoli

Giunta comunale

1. **Fabio Ghirardelli**, Vicesindaco e assessore con delega ai Rapporti con Enti e Istituzioni Sovracomunali;
2. **Elisabetta Ghirardelli**, assessore con delega ai Lavori Pubblici;

Consiglio Comunale

MAGGIORANZA	MINORANZA
 <p>LISTA CIVICA: INSIEME PER PREDORE</p> <ol style="list-style-type: none">1. Bertazzoli Paolo2. Ghirardelli Fabio3. Bonardi Paolo4. Bonardi Angelo5. Ghirardelli Elisabetta6. Alari Florindo7. Paissoni Giovanni8. Martinelli Manuela	 <p>LISTA CIVICA: PREDORE INCONTRA</p> <ol style="list-style-type: none">9. Serra Mario Luigi10. Suardi Laura11. Bonardi Stefania



COMUNE DI PREDORE

SEZIONE 2 VALORE PUBBLICO, PERFORMANCE E ANTICORRUZIONE

2.1 Valore pubblico

Ai sensi dell'art. 6 del Decreto del Ministro per la Pubblica Amministrazione n. 132/2022, la presente sezione non deve essere redatta dagli Enti con meno di 50 dipendenti.

Per l'individuazione degli obiettivi di natura pluriennale collegati al mandato elettorale del Sindaco e all'analisi del contesto interno ed esterno dell'Ente si rinvia al DUP 2026 - 2028 approvato con deliberazione C.C. n. 18 del 28/10/2025.

2.2 Performance

Ai sensi dell'art. 6 del Decreto del Ministro per la Pubblica Amministrazione n. 132/2022, la presente sezione non deve essere redatta dagli Enti con meno di 50 dipendenti.

2.3 Rischi corruttivi e trasparenza

La sottosezione è stata predisposta dal RPCT, sulla base degli obiettivi strategici in materia di prevenzione della corruzione e trasparenza definiti dall'organo di indirizzo, ai sensi della Legge 190/2012. Gli elementi essenziali della sottosezione, volti a individuare e a contenere i rischi corruttivi, sono quelli indicati nei Piani Nazionale Anticorruzione, in particolare PNA-2019, PNA-2022, PNA-2026-2028 e negli atti di regolazione generali adottati da ANAC, ai sensi della Legge 190/2012 e del D.Lgs. 33/2013, in materia di trasparenza.

Si specifica - ai sensi dell'articolo 6, comma 2, del D.M. 132/2022 - che l'aggiornamento nel triennio di vigenza della sezione avviene in presenza di fatti corruttivi, modifiche organizzative rilevanti o ipotesi di disfunzioni amministrative significative intercorse ovvero di aggiornamenti o modifiche rilevanti degli obiettivi di performance. Scaduto il triennio di validità, il Piano è modificato sulla base delle risultanze dei monitoraggi effettuati nel triennio.

Per tale sezione si rinvia all'**Allegato A** (e relativi documenti) avente ad oggetto "Piano integrato di attività ed organizzazione - Sottosezione Rischi corruttivi e trasparenza (art. 3 lett. c) del DM 30/6/2022 n. 132)" che qui si ritiene integralmente riportato parte integrante e sostanziale del presente provvedimento.



COMUNE DI PREDORE

Si dà atto che non ci sono state segnalazioni a seguito della pubblicazione all'albo pretorio on-line dal giorno 20/01/2026 al 03/02/2026 dell'avviso di adozione del Piano Integrato di Azione e Organizzazione 2026-2028.



COMUNE DI PREDORE

SEZIONE 3 ORGANIZZAZIONE E CAPITALE UMANO

3.1. Struttura organizzativa

Il modello organizzativo adottato dall'Amministrazione risulta così definito:

PIAO 2026-2028											
SERVIZI	UFFICI	PERSONALE ASSEGNATO	N.	AREA CCNL	PROFILO PROFESSIONALE	CAT. ACCESSO	% T.LAVORO	QUOTA DEDICATA SERVIZIO	T.INDET	T.DET	ALTRE TIPOLOGIE
Segretario Comunale <i>Dott. Matteo Pozzo</i>	Risorse umane					SEGR	33,33%	100,00%			X
Servizi sociali, culturali, affari generali – polizia locale	Servizi demografici (Stato civile-anagrafe-elettorale-protocollo urp-albo messi)	Rita Listo	1	Istruttori	Istruttore amministrativo	C1	100,00%	100,00%	X		
<i>Sindaco Dott. Paolo Bertazzoli</i>	Servizi socio culturali e scolastici (biblioteca-sport-pubblica istruzione-cultura-servizi sociali)	Maria Luisa Frattini	2	Istruttori	Istruttore amministrativo	C1	100,00%	100,00%	X		
Servizi finanziari	Finanziario	Responsabile di servizio	3	Funzionari ed elevata qualificazione		D3	33,33%	100,00%			X (fino al 31/12/2026)
<i>Dott. Andrea Pagnoni</i>		Ramona Tocchella	4	Istruttori	Istruttore amministrativo	C1	77,78%	50,00%	X		
	Economato	Ramona Tocchella				C1	77,78%	50,00%	x		
	Tributi	(incarico Servizi Comunali spa)									
Servizio lavori pubblici	Ambiente e manutenzione del patrimonio	Responsabile di servizio /	5	Funzionari ed elevata qualificazione		D	50,00%	40,00%	X		
<i>Geom. Mario Antonio Brignoli</i>		Daniele Belotti	6	Operatori esperti	Operatore tecnico	B1	100,00%	100,00%	X		
	Lavori pubblici	Responsabile di servizio				D	50,00%	40,00%			
	Lavori pubblici	Sabato Petrone	7	Istruttori		C1	22,22%	100,00%			X (fino al 31/12/26)
	Servizi Informativi	Responsabile di servizio				D	50,00%	20,00%			
	Polizia locale	Massimo Zanini	8	Istruttori	Istruttore di polizia locale	C1	100,00%	100,00%	X		
Servizio gestione del territorio	Urbanistica	Responsabile di servizio	9	Funzionari ed elevata qualificazione		D1	33,33%	100,00%			X (fino al 31/12/26)
<i>Arch. Gian Pietro Vitali</i>	Edilizia privata	Paola Cinquini	10	Istruttori		C1	33,33%	100,00%			X (fino al 31/12/26)



COMUNE DI PREDORE

Organigramma

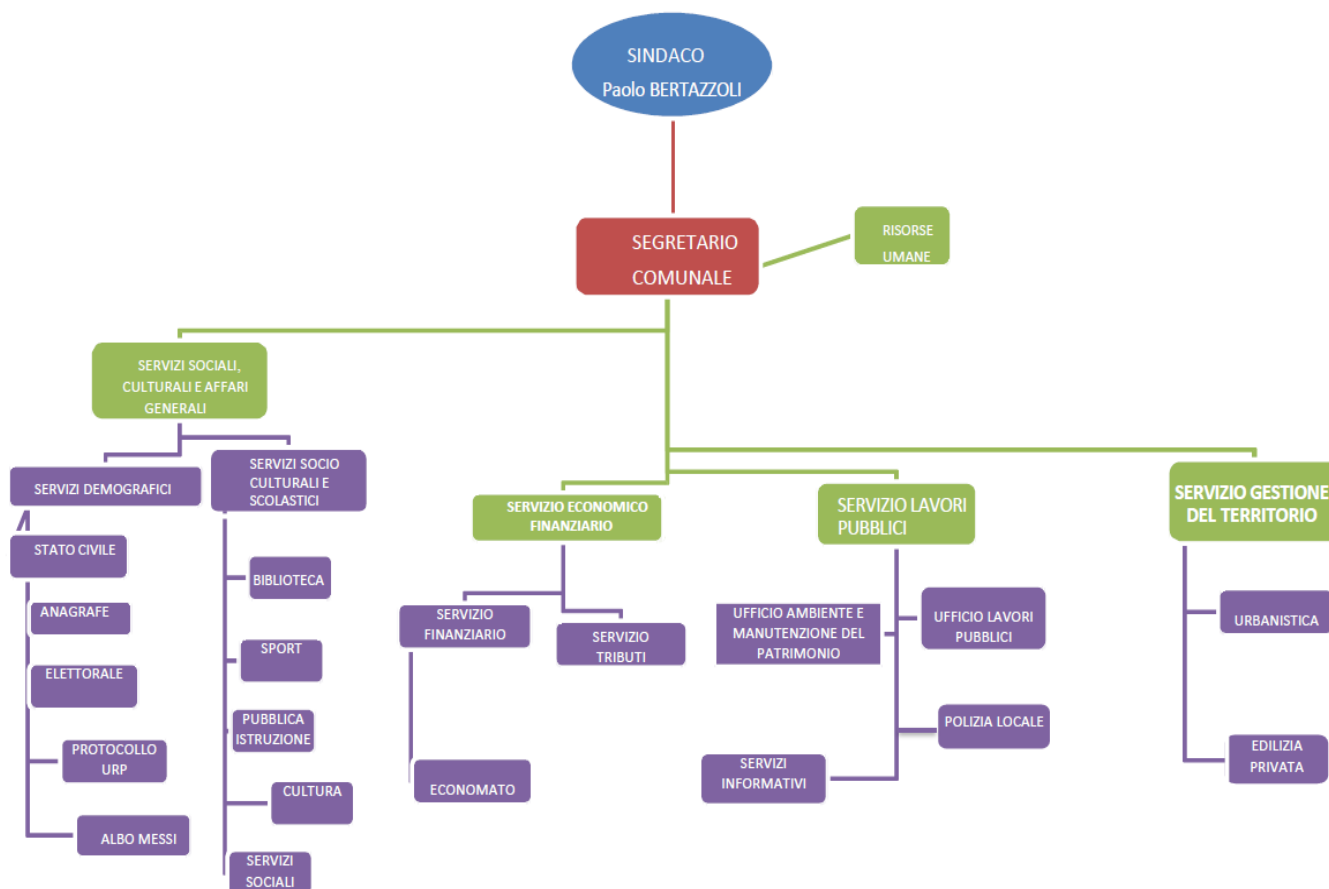

Livelli di responsabilità organizzativa

Al vertice della macrostruttura organizzativa è nominato il Segretario Generale cui competono le funzioni specifiche di cui all'art. 97, del d. lgs. 267/2000.

La Giunta comunale con deliberazione n. 47 del 20/05/2019 ha istituito l'Area delle posizioni organizzative individuando le seguenti aree:

- Servizi sociali, culturali, affari generali
- Servizio Economico Finanziario
- Servizio Lavori pubblici
- Servizio Gestione del territorio

La Giunta comunale con deliberazione n. 20 del 18/02/2026 ha approvata la modifica delle funzioni delle posizioni organizzative e dell'organigramma come sopra riportato.



COMUNE DI PREDORE

Al vertice delle Aree, con decreto Sindacale sono nominati i Responsabili cui compete “lo svolgimento di funzioni di direzione di unità organizzative di particolare complessità caratterizzate da elevato grado di autonomia gestionale ed organizzativa”.

Dettaglio della struttura organizzativa:

Struttura Organizzativa Area/Settore	Servizi/Uffici Assegnati	Dirigente/ Responsabile
Servizi sociali, culturali, affari generali	Servizi demografici; servizi socio culturali e scolastici	Paolo Bertazzoli
Servizio Economico Finanziario	Servizio finanziario Servizio tributi	Andrea Pagnoni
Servizio Lavori pubblici	Ufficio ambiente e manutenzione del patrimonio Ufficio lavori pubblici Servizi informativi Polizia locale	Mario Antonio Brignoli
Servizio Gestione del territorio	Urbanistica Edilizia privata	Gian Pietro Vitali

Modalità operative

I responsabili, oltre a partecipare al processo istruttorio per la formazione degli strumenti di programmazione e degli atti deliberativi, adottano tutti i provvedimenti di gestione per il raggiungimento degli obiettivi indicati nella relazione previsionale e programmatica e specificati in dettaglio nel presente Piano, nell'ambito delle competenze inerenti i servizi che sono meglio definite dal regolamento sull'ordinamento degli uffici e dei servizi.

Per la piena applicazione dei progetti e programmi previsti dal bilancio di previsione ed indicati nella relazione previsionale e programmatica e nel presente piano, i responsabili dovranno attenersi alle seguenti direttive.

Separazione delle competenze

Nei casi espressamente previsti dalla legge o dallo statuto in cui la Giunta e il Consiglio comunale hanno specifiche competenze in materia di spesa, l'impegno di spesa sarà assunto con deliberazione,



COMUNE DI PREDORE

in osservanza al principio di semplificazione amministrativa; compete pertanto alla Giunta Comunale e al Consiglio Comunale l'assunzione degli impegni di spesa conseguenti a provvedimenti la cui competenza appartiene per legge o per statuto a tali organi, quali:

- a) assunzione diretta dei pubblici servizi, costituzione di istituzioni e aziende speciali, concessione dei pubblici servizi, partecipazione dell'ente locale a società di capitali, affidamento di attività o servizi mediante convenzione;
- b) le spese che impegnano i bilanci per anni successivi (fatta eccezione per quelle relative alle locazioni di immobili ed alla somministrazione e fornitura di beni e servizi a carattere continuativo);
- c) acquisti e alienazioni immobiliari, relative permuta, appalti e concessioni (che non siano previsti espressamente in atti fondamentali del consiglio o che non ne costituiscano mera esecuzione) che, comunque, non rientrino nella ordinaria amministrazione di funzioni e servizi di competenza della giunta, del segretario o di altri funzionari;
- d) la nomina del revisore dei conti con contestuale determinazione del compenso dovuto;
- e) il riconoscimento dei debiti fuori bilancio;
- f) le indennità e i gettoni di presenza spettanti agli amministratori;
- g) l'attribuzione delle indennità *ad personam* ai soggetti assunti con contratto a tempo determinato ex artt. 90 e 110 TUEL;
- h) l'instaurazione di un giudizio da parte del Comune o la resistenza in giudizio dello stesso ente e la conseguente nomina del legale.

Sono, altresì, di competenza della Giunta Comunale, in quanto organo di indirizzo politico, l'assunzione dei seguenti atti, la cui elencazione, peraltro, assume un valore a livello esemplificativo, giacché l'adozione di provvedimenti, da parte dell'organo collegiale, avviene sempre, laddove, per gli stessi, esistono margini di discrezionalità, circa il contenuto dell'atto da assumere e, comunque, quando gli atti non avendo per fine la sola gestione dei servizi, non rientrano nelle attribuzioni dei Responsabili stessi.

Sono di competenze dei responsabili tutti i compiti, compresa l'adozione degli atti e provvedimenti amministrativi che impegnano l'amministrazione verso l'esterno, non ricompresi espressamente dalla legge o dallo statuto tra le funzioni di indirizzo e controllo politico-amministrativo degli organi di governo dell'ente o non rientranti tra le funzioni del segretario o del direttore generale, di cui rispettivamente agli articoli 97 e 108.

Sono attribuiti ai responsabili tutti i compiti di attuazione degli obiettivi e dei programmi definiti con gli atti di indirizzo adottati dai medesimi organi, tra i quali in particolare, secondo le modalità stabilite dallo statuto o dai regolamenti dell'ente:

- la presidenza delle commissioni di gara e di concorso;
- la responsabilità delle procedure d'appalto e di concorso;
- la stipulazione dei contratti;
- gli atti di gestione finanziaria, ivi compresa l'assunzione di impegni di spesa;
- gli atti di amministrazione e gestione del personale;
- i provvedimenti di autorizzazione, concessione o analoghi, il cui rilascio presupponga accertamenti e valutazioni, anche di natura discrezionale, nel rispetto di criteri predeterminati dalla legge, dai regolamenti, da atti generali di indirizzo, ivi comprese le autorizzazioni e le concessioni edilizie;
- tutti i provvedimenti di sospensione dei lavori, abbattimento e riduzione in pristino di competenza comunale, nonché i poteri di vigilanza edilizia e di irrogazione delle sanzioni amministrative previsti dalla vigente legislazione statale e regionale in materia di prevenzione e repressione dell'abusivismo edilizio e paesaggistico-ambientale;



COMUNE DI PREDORE

- le attestazioni, certificazioni, comunicazioni, diffide, verbali, autenticazioni, legalizzazioni ed ogni altro atto costituente manifestazione di giudizio e di conoscenza;
- gli atti ad essi attribuiti dallo statuto e dai regolamenti o, in base a questi, delegati dal sindaco.

3.2. Organizzazione del lavoro agile

Premesse

Il lavoro agile trova primaria disciplina e definizione negli artt. da 18 a 24 della L. 81/2017 quale “modalità di esecuzione del rapporto di lavoro subordinato stabilita mediante accordo tra le parti, anche con forme di organizzazione per fasi, cicli e obiettivi e senza precisi vincoli di orario o di luogo di lavoro, con il possibile utilizzo di strumenti tecnologici per lo svolgimento dell’attività lavorativa”.

Durante il periodo emergenziale dovuto alla crisi pandemica la decretazione d’urgenza ha individuato tale istituto quale strumento più idoneo a contemperare l’esigenza di contrasto alla pandemia con la necessità di garantire la continuità nell’erogazione dei servizi.

In questo quadro, è emerso come tale modalità di lavoro abbia in realtà permesso di sviluppare nuove e avanzate prassi lavorative, che attraverso l’abilitazione dei dipendenti all’accesso da casa alla rete aziendale in condizioni di sicurezza consentono una nuova conciliazione dei tempi di vita e di lavoro dei dipendenti.

Alla luce di tutto ciò, il Comune di Predore sostiene con convinzione l’opportunità del ricorso al lavoro agile, nella consapevolezza che esso concorra a conseguire una miglior efficienza dell’azione della Pubblica Amministrazione e a generare valore pubblico, attraverso l’impiego flessibile delle risorse umane, la loro valorizzazione, la responsabilizzazione dei dirigenti e dei responsabili dei servizi e la diffusione dell’utilizzo delle tecnologie digitali.

Sulla scorta di queste valutazioni, l’Ente ha provveduto ad adottare un’apposita disciplina del Lavoro Agile, contenuta nell’**Allegato B** “Regolamento Lavoro agile” del PIAO 2023/2025, approvato con deliberazione di giunta comunale n. 54 del 07.06.2023, al quale si rinvia.

Il lavoro agile (smart working) è perciò ormai da considerarsi elemento strutturale nell’ambito dell’organizzazione dell’ente, finalizzato a consentire l’operatività di un modello organizzativo del lavoro pubblico in grado di introdurre maggiore flessibilità, autonomia e responsabilizzazione dei risultati, nonché benessere dellavoratore.

In questo contesto, particolare attenzione deve essere rivolta allo sviluppo dei processi di digitalizzazione e di “*change management*”, ovvero di gestione del cambiamento organizzativo per valorizzare al meglio le opportunità rese disponibili dalle nuove tecnologie, obiettivo che l’Ente sta compiutamente cercando di realizzare.

Attualmente i dipendenti che hanno fatto ricorso lavoro agile sono:

Totale dipendenti	Lavoratori in presenza	Autorizzati al lavoro agile
10	7	3

3.2.1. i fattori abilitanti del lavoro agile:

I fattori abilitanti del lavoro agile e del lavoro da remoto che ne favoriscono l’implementazione e la



COMUNE DI PREDORE

sostenibilità:

- sperimentare ed introdurre nuove soluzioni organizzative che favoriscano lo sviluppo di una cultura gestionale flessibile, orientata al lavoro per obiettivi e risultati e ad un incremento di produttività;
- razionalizzare e adeguare l'organizzazione del lavoro a seguito dell'introduzione delle nuove tecnologie e reti di comunicazione pubblica, realizzando economie di gestione;
- ottimizzare la diffusione di tecnologie e competenze digitali;
- promuovere la mobilità sostenibile tramite la riduzione degli spostamenti casa-lavoro-casa, nell'ottica di una politica ambientale sensibile alla diminuzione del traffico urbano in termini di volumi e di percorrenze.

Digitalizzazione dell'ente

Il Comune di Predore adotta, già da tempo, tecnologie per l'accesso all'infrastruttura informatica dell'Ente dall'esterno, sia per i fornitori che devono accedere alla manutenzione dei server e degli apparati, sia per permettere ad alcune figure professionali di operare da remoto.

I dispositivi hardware, gli applicativi software e le procedure adottate, per gestire tali collegamenti, si basano su meccanismi in grado di garantire un elevato livello di sicurezza e controllo.

Il collegamento è effettuato mediante VPN criptata. L'accesso tramite VPN è stato esteso a tutti i dipendenti che lavorano in modalità Agile; questo permette di accedere alle risorse interne alla rete del Comune ed in particolare ai gestionali installati presso i server comunali, al server documentale e alle postazioni certificate ANPR installate presso gli uffici comunali sfruttando la connessione tramite desktop remoto.

L'Ente ha potenziato l'utilizzo degli strumenti di collaboration in cloud.

Per mantenere un elevato livello di sicurezza è stato deciso di utilizzare esclusivamente collegamenti VPN criptati consentendo, mediante un firewall, soltanto l'accesso in desktop remoto al singolo computer.

A livello di strumenti software, sono stati implementati nuovi servizi on-line per garantire il distanziamento sociale, l'erogazione degli stessi e una gestione più efficiente, quali a titolo esemplificativo, l'agenda per gli appuntamenti on-line e la possibilità di inviare alcune istanze in modalità on-line.

Per proseguire il processo di efficientamento dell'infrastruttura e la graduale predisposizione alla modalità di lavoro remota e in cloud, è stata peraltro già da tempo effettuata la migrazione in cloud di tutti i gestionali dell'Ente.

3.2.2. I servizi che sono “smartizzabili” e gestibili da remoto:

La prestazione di lavoro può essere svolta in modalità agile qualora sussistano tutti i seguenti requisiti:

- a) è possibile delocalizzare, almeno in parte, le attività assegnate, senza che sia necessaria la costante presenza fisica nella sede di lavoro;
- b) è possibile utilizzare strumentazioni tecnologiche idonee allo svolgimento della prestazione lavorativa al di fuori della sede di lavoro;
- c) lo svolgimento della prestazione lavorativa in modalità agile risulta coerente con le esigenze organizzative e funzionali dell'Ufficio al quale il dipendente è assegnato;



COMUNE DI PREDORE

- d) il dipendente gode di autonomia operativa e ha la possibilità di organizzare l'esecuzione della prestazione lavorativa;
- e) è possibile monitorare e verificare i risultati delle attività assegnate rispetto agli obiettivi programmati.

Sono in ogni caso escluse dai progetti di lavoro agile, tenuto conto della natura e delle modalità di svolgimento, le attività che richiedono una presenza continuativa del dipendente e/o che prevedono un contatto costante con l'utenza. A titolo esemplificativo e non esaustivo si individuano le seguenti attività/servizi incompatibili con lo smart working:

1. attività della polizia locale;
2. attività dei servizi manutentivi e pulizia immobili comunali;
3. attività di assistenza domiciliare/trasporto anziani;
4. attività dei servizi cimiteriali;
5. attività di gestione protocollo.

3.2.3. I soggetti che hanno la precedenza nell'accesso al lavoro agile/da remoto:

Per l'accesso al lavoro agile, ciascun Responsabile procede ad individuare i dipendenti, a tempo determinato o indeterminato, cui assegnare il lavoro agile, cercando ove possibile di garantire un'adeguata rotazione e tenendo conto dei seguenti criteri di priorità:

- a) situazioni di disabilità psico-fisica del lavoratore, ovvero particolari condizioni di salute tali da rendere disagiata il raggiungimento della sede di lavoro;
- b) Lavoratrici in stato di gravidanza o nei tre anni successivi alla conclusione del periodo di congedo di maternità previsto dall'articolo 16 del testo unico delle disposizioni legislative in materia di tutela e sostegno della maternità e della paternità, di cui al decreto legislativo 26 marzo 2001, n. 151
- c) esigenze di cura nei confronti di figli minori;
- d) esigenze di assistenza nei confronti di uno o più familiari conviventi, affetti da patologie che ne compromettono l'autonomia;
- e) maggiore tempo di percorrenza per raggiungere la sede di lavoro, con riferimento al numero di chilometri di distanza dall'abitazione del lavoratore;
- f) al dipendente con familiare anziano convivente anagraficamente che necessita di assistenza;
- g) assenza di ulteriori istituti di flessibilità già fruiti dal dipendente al fine di conciliare le esigenze lavorative con quelle personali o familiari.

3.3. Piano triennale dei fabbisogni di personale

Il Piano triennale dei fabbisogni di personale è lo strumento attraverso cui l'Amministrazione assicura le esigenze di funzionalità e di ottimizzazione delle risorse umane necessarie per il funzionamento dell'Ente.

Per tale sezione si rinvia all'**Allegato C** avente ad oggetto "Piano integrato di attività ed organizzazione – Sottosezione 3.3: Piano triennale dei fabbisogni di personale (PTFP)" che qui si



COMUNE DI PREDORE

ritiene integralmente riportato.

3.4. Piano formazione del personale

La formazione costituisce una leva strategica fondamentale per lo sviluppo professionale dei dipendenti e per la realizzazione degli obiettivi programmatici: rappresenta infatti uno strumento indispensabile per migliorare l'efficienza operativa interna dell'Amministrazione e per fornire ad ogni dipendente adeguate conoscenze e strumenti per raggiungere più elevati livelli di efficienza e di consapevolezza rispetto agli obiettivi programmati.

La formazione, l'aggiornamento continuo del personale, l'investimento sulle conoscenze, sulle capacità e sulle competenze delle risorse umane sono allo stesso tempo un mezzo per garantire l'arricchimento professionale dei dipendenti, per stimolarne la motivazione e uno strumento strategico volto al miglioramento continuo dei processi interni e quindi dei servizi ai cittadini.

L'Amministrazione si impegna a promuovere e favorire la formazione e l'aggiornamento del personale nel pieno rispetto delle pari opportunità. L'attività di formazione è finalizzata a garantire che ciascun dipendente acquisisca le specifiche competenze culturali e professionali necessarie all'assolvimento delle funzioni e dei compiti attribuitigli nell'ambito della struttura cui è assegnato e a fronteggiare gli eventuali processi di ristrutturazione organizzativa: il ruolo della formazione non va tuttavia limitato ad interventi straordinari per supportare le strategie di cambiamento, ma va inteso quale strumento essenziale per un adeguamento costante della professionalità del personale.

È intenzione dell'Amministrazione erogare formazione avviando i percorsi formativi che si ritengono necessari per l'aggiornamento dei dipendenti in riferimento alla normativa vigente in materia di privacy, anticorruzione e trasparenza, appalti e contratti, bilancio, personale, tributi, anagrafe – stato civile e per tutte le altre materie di interesse, come segnalato dai vari responsabili di settore.

Il presente Piano si ispira ai seguenti principi:

- valorizzazione del personale
- uguaglianza e imparzialità: il servizio di formazione è offerto a tutti i dipendenti, in relazione alle esigenze formative riscontrate;
- continuità: la formazione è erogata in maniera continuativa;
- partecipazione: il processo di formazione prevede verifiche del grado di soddisfazione dei dipendenti e modi e forme per inoltrare suggerimenti e segnalazioni;
- efficacia: la formazione deve essere monitorata con riguardo agli esiti della stessa in termini di gradimento e impatto sul lavoro;
- efficienza: la formazione deve essere erogata sulla base di una ponderazione tra qualità della formazione offerta e costi della stessa.

In relazione alle risorse economiche disponibili per il triennio 2026/2028, si procederà dando priorità alla formazione obbligatoria in materia di:

- a) "prevenzione della corruzione": la formazione dei responsabili e dei dipendenti è considerata, dalla Legge 190/12, uno degli strumenti fondamentali nell'ambito della prevenzione della corruzione.
- b) sicurezza sul lavoro Dlgs 81/08: l'Accordo Stato regioni del 23 dicembre 2012, con riferimento al



COMUNE DI PREDORE

Dlgs 81/2008, prevede l'obbligo formativo per tutti i lavoratori, preposti, dirigenti/responsabili, R.L.S. e il successivo aggiornamento allo scadere dei 5 anni.

- tecniche di "primo soccorso" (nel rispetto delle previsioni contenute all' art. 45 del D.lgs 9 aprile 2008 n. 81 - che rimanda al Decreto Ministeriale 15 luglio 2003 n. 388) per gli "incaricati gestione emergenze" dai rispettivi datori di lavoro;
- tecniche antincendio (DM 10 marzo 1988) per gli "incaricati gestione emergenze" dai rispettivi datori di lavoro.

La L. 29 giugno 2022, n. 79 (in G.U. 29/06/2022, n. 150) di conversione del D.L. 30 aprile 2022, n. 36, ha modificato il comma 7 dell'art. 54 (Codice di comportamento) del D.Lgs. 165/2001: l'obbligo di formazione sembra non essere così generalizzato, ma ricadere in particolari circostanze, ossia a seguito di assunzione, passaggio a ruoli o a funzioni superiori, trasferimento del personale.

La formazione in materia di prevenzione della corruzione verrà garantita annualmente, con messa a disposizione dei dipendenti di corsi da seguire in modalità asincrona online, specifici in relazione al ruolo ricoperto dal dipendente.

Le attività di formazione sono completate dalla messa a disposizione della piattaforma Syllabus, curata dal Dipartimento della funzione pubblica, uno strumento che getta le premesse per curare la formazione di ciascun dipendente pubblico con continuità, per tutta la durata della sua carriera. La piattaforma è rivolta a tutti i dipendenti con l'obiettivo di mettere a disposizione di tutte le amministrazioni gratuitamente un "metodo di formazione" e un catalogo di contenuti formativi utili per innalzare il livello di competenze dei propri dipendenti, a partire da quelle digitali. Il modello di formazione proposto da Syllabus è centrato sulle scelte strategiche delle amministrazioni: sono queste ultime che individuano i dipendenti da formare in via prioritaria in funzione dei propri obiettivi strategici.

Il valore della piattaforma Syllabus risiede nella sua configurazione quale strumento di rilevazione e analisi dei fabbisogni formativi sulle competenze trasversali a livello individuale e, quindi, organizzativo, prima ancora che di erogazione della formazione: in tal senso costituisce la "infrastruttura di base" per lo sviluppo delle conoscenze e delle competenze del personale della pubblica amministrazione. Le risultanze dell'assessment individuale e il raggiungimento dei diversi livelli di padronanza da parte dei dipendenti formati costituiscono una base di conoscenza fondamentale che consente a ciascuna amministrazione di ottimizzare la programmazione delle attività formative, permettendo di definire, in occasione della definizione del Piano Integrato di Attività e Organizzazione, obiettivi, target e azioni specifiche e ulteriori per rafforzare le competenze del personale, generali e specialistiche.

La piattaforma Syllabus supporta perciò la misurazione del conseguimento di obiettivi di formazione del personale pubblico, sia a livello complessivo che individuale: poter disporre di informazioni sulla formazione fruita da ciascun dipendente e sui risultati costituisce la base (informativa) di partenza per creare il fascicolo formativo del dipendente, permettendo quindi di valorizzare la formazione (certificata) nei percorsi di crescita professionale.

In questa prospettiva, la piattaforma Syllabus getta le premesse per curare la formazione di ciascun dipendente pubblico con continuità, per tutta la durata della sua carriera, dalla prima fase di fruizione dei contenuti formativi sulle competenze trasversali alla promozione di un percorso formativo via via completo e articolato, grazie al progressivo arricchimento del catalogo formativo.



COMUNE DI PREDORE

Risorse disponibili

Al finanziamento delle attività di formazione l'Amministrazione mette a disposizione una quota "annua non inferiore all'1% del monte salari relativo al personale", come disposto dal CCNL 2019/2021, Capo V, art. 55, c.13, nel rispetto dei vincoli previsti dalle vigenti disposizioni in materia.

Iniziative di formazione

Sono in generale previste le seguenti iniziative di formazione:

- corsi di formazione professionale, per il personale neoassunto; per i primi tre mesi il personale neoassunto verrà affiancato da un collega più anziano di servizio, con funzioni di tutor;
- corsi di riqualificazione professionale, per il personale già in servizio che, a seguito di mobilità interna, sia adibito ad altre mansioni considerate equivalenti di altro profilo professionale; tali corsi sono da effettuarsi nei primi tre mesi di inserimento nella nuova posizione lavorativa;
- corsi di aggiornamento, qualificazione e specializzazione professionale, rivolti al restante personale.

La formazione può essere data:

- da professionalità interne all'Ente, secondo modalità da definire volta per volta dal Segretario o dai Responsabili;
- da Istituzioni o Società di formazione, mediante la partecipazione a convegni, corsi, seminari.

La proposta dei corsi di formazione avviene sulla base delle seguenti priorità:

- a) corsi obbligatori per legge o comunque ritenuti prioritari in quanto funzionali al raggiungimento di obiettivi strategici formalizzati nei documenti di programmazione dell'Ente;
- b) corsi trasversali, ovvero che interessano più servizi o settori dell'Ente, in modo da ampliare il più possibile la platea ed eterogeneità (anche di categoria e qualifica professionale) dei destinatari;
- c) corsi con docenza interna rivolti ad una pluralità di dipendenti;
- d) corsi con docenza esterna gratuiti (o esclusivamente rimborso spese);
- e) corsi con docenza esterna onerosi; per la partecipazione di singoli dipendenti si tiene conto delle risorse disponibili e della necessità/coerenza rispetto allo svolgimento delle funzioni assegnate al personale dipendente;
- f) corsi con docenza esterna con compartecipazione del dipendente qualora per le risorse disponibili l'ente non possa farsi carico dell'intera quota.

Tutti i dipendenti possono presentare al proprio Responsabile istanza di partecipazione ad attività formative.

I Responsabili ed il Segretario promuovono la partecipazione dei dipendenti ad attività formative, nel rispetto del presente Piano tendendo a coinvolgere il maggior numero possibile di dipendenti.

La partecipazione alla formazione viene disposta da ciascun responsabile per i propri dipendenti, e dal Segretario per i Responsabili, previa verifica della disponibilità economica da parte dell'Ufficio Risorse Umane.

La partecipazione alla formazione fuori sede è considerata missione.



COMUNE DI PREDORE

Si intende inoltre valorizzare la formazione “on line”: con questa formula potranno essere sperimentate anche forme di “autoformazione” come quelle offerte da Syllabus.

La formazione riguarderà la disciplina relativa all’attività contrattuale dell’ente, in occasione dell’entrata in vigore del nuovo codice degli appalti (D.Lgs. 31.03.2023, n. 36 e del c.d. “decreto correttivo” D.Lgs. 209/2024), la normativa contabile e tributaria (frequentemente oggetto di interventi del legislatore, con aggiornamento dei principi contabili), la disciplina dell’anticorruzione e della trasparenza, la transizione digitale, la tutela della privacy e la sicurezza sui luoghi di lavoro.

L’ente è accreditato sul portale SYLLABUS, la piattaforma di formazione gestita dalla Presidenza del Consiglio dei Ministri – Dipartimento della Funzione pubblica, dedicata al capitale umano delle pubbliche amministrazioni per sviluppare le competenze e rafforzare le amministrazioni nonché sul portale ACCRUAL, istituito dal Ministero dell’Economia e delle Finanze al fine di formare il personale addetto agli uffici contabili e prepararlo all’introduzione della nuova contabilità (ancorché attualmente non obbligatoria per i comuni con popolazione inferiore a 5.000 abitanti).

La formazione verrà effettuata prevalentemente in modalità a distanza, che consente un’ottimizzazione dei tempi di formazione, non richiedendo spostamenti del personale fuori dalla sede dell’ente, frequentando sia corsi a pagamento che gratuiti.

Le materie sulle quali verteranno prevalentemente i corsi per il personale sono le seguenti:

- Prevenzione della corruzione;
- Organizzazione;
- Ordinamento contabile;
- Privacy;
- Trasparenza;
- Personale;
- Contratti pubblici;
- Informatizzazione della pubblica amministrazione.

Alcuni dei corsi saranno seguiti da test di apprendimento, e saranno considerati superati con un numero minimo di risposte esatte; superato il questionario verrà rilasciato il relativo attestato.

3.5. Piano delle azioni positive

Il Piano delle Azioni Positive è annoverato nel Piano Integrato di Attività e Organizzazione, in ottemperanza alle disposizioni dell’art. 6 del D.L. n. 80 del 9 giugno 2021, “Misure urgenti per il rafforzamento della capacità amministrativa delle pubbliche amministrazioni funzionali all’attuazione del Piano nazionale di ripresa e resilienza (PNRR) e per l’efficienza della giustizia”, convertito con modificazioni in legge n. 113 del 6 agosto 2021.

Il piano offre a tutti i dipendenti la possibilità di svolgere il proprio lavoro in un contesto organizzativo



COMUNE DI PREDORE

sicuro, coinvolgente e attento a prevenire situazioni di malessere e disagio.

3.5.1. Premessa

Il “Codice delle pari opportunità tra uomo e donna”, D.lgs. n. 198/2006, si pone come obiettivo primario quello di *“eliminare ogni distinzione, esclusione o limitazione basata sul sesso, che abbia come conseguenza, o come scopo, di compromettere o di impedire il riconoscimento, il godimento o l’esercizio dei diritti umani e delle libertà fondamentali in campo politico, economico, sociale, culturale, civile e in ogni altro campo”*.

A tal proposito, l’art. 48 del Codice stabilisce che le amministrazioni pubbliche predispongano Piani triennali di azioni positive tendenti ad assicurare la rimozione degli ostacoli che, di fatto, impediscono la piena realizzazione delle pari opportunità nel lavoro.

Le azioni positive sono uno strumento operativo consistente in misure temporanee speciali che, superando il principio della mera uguaglianza formale, mirano a rimuovere gli ostacoli alla piena ed effettiva parità di opportunità tra uomini e donne nei luoghi di lavoro. Sono misure “speciali” in quanto non generali, ma con una finalità specifica e ben definita, che intervengono in un determinato contesto per eliminare ogni forma di discriminazione; sono inoltre misure “temporanee”, in quanto necessarie finché si rileva una disparità di trattamento tra uomini e donne.

La recente Direttiva della Presidenza del Consiglio dei Ministri n. 2/2019 “Misure per promuovere le pari opportunità e rafforzare il ruolo dei Comitati Unici di Garanzia nelle amministrazioni pubbliche”, specifica che *“La promozione della parità e delle pari opportunità nella pubblica amministrazione necessita di un’adeguata attività di pianificazione e programmazione, strumenti ormai indispensabili per rendere l’azione amministrativa più efficiente e più efficace”*. In tal senso, gli enti locali sono tenuti ad adottare, ai sensi dell’art. 48 del d. lgs. n. 198 del 2006, il “Piano triennale di azioni positive”.

Le amministrazioni pubbliche, per raggiungere gli obiettivi che la Direttiva si propone, devono attenersi alle linee d’azione indicate nel punto n. 3 della Direttiva n. 2/2019, ovvero:

- garantire ed esigere l’osservanza di tutte le norme vigenti che, in linea con i principi costituzionali, vietano qualsiasi forma di discriminazione in ambito lavorativo;
- predisporre Piani Triennali di Azioni Positive al fine di rimuovere gli ostacoli che impediscono la piena realizzazione delle pari opportunità nel lavoro;
- promuovere la presenza equilibrata delle lavoratrici e dei lavoratori nelle posizioni apicali;
- garantire il benessere organizzativo, l’assenza di qualsiasi discriminazione e favorire la migliore;
- conciliazione tra tempi di lavoro e tempi di vita;
- diffondere e agevolare l’innovazione e il cambiamento culturale attraverso la promozione, anche avvalendosi del CUG, di percorsi informativi e formativi che coinvolgano tutti i livelli dell’amministrazione, inclusi i dirigenti, a partire dagli apicali, che assumono il ruolo di catalizzatori e promotori in prima linea del cambiamento culturale sui temi della promozione delle pari opportunità e della conciliazione dei tempi di vita e di lavoro. Le differenze costituiscono una ricchezza per ogni organizzazione e, quindi, un fattore di qualità dell’azione amministrativa. Valorizzare le differenze e attuare le pari opportunità consente di innalzare il livello di qualità dei servizi con la finalità di rispondere con più efficacia ed efficienza ai bisogni delle cittadine e dei cittadini.



COMUNE DI PREDORE

3.5.2. Obiettivi e azioni positive

Il Piano delle Azioni Positive per il triennio 2026-2028 prevede le seguenti linee di intervento:

1. **Formazione e aggiornamento professionale**

Obiettivo: Programmare attività formative che possano consentire a tutti i dipendenti nell'arco del triennio di sviluppare una crescita professionale e/o di carriera. Garantire la partecipazione a corsi di formazione qualificati, organizzati eventualmente anche presso la sede comunale, senza discriminazioni tra uomini e donne.

Finalità strategiche: Migliorare la gestione delle risorse umane e la qualità del lavoro attraverso la gratificazione e la valorizzazione delle capacità professionali dei dipendenti.

- Azione positiva 1: I percorsi formativi dovranno essere, ove possibile, organizzati in orari compatibili con quelli delle lavoratrici part-time. A tal fine verrà data maggiore importanza ai corsi organizzati internamente all'Amministrazione Comunale, utilizzando le professionalità esistenti.
- Azione positiva 2: interfacciarsi con ciascun Responsabile di Area al fine di monitorare la situazione del personale e proporre iniziative formative specifiche in base alle effettive esigenze.

Soggetti e Uffici Coinvolti: Responsabili di Area – Segretario Comunale

A chi è rivolto: A tutti i dipendenti

2. **Reclutamento di personale**

Obiettivo: Garantire il rispetto delle pari opportunità nelle procedure di reclutamento del personale.

Finalità strategiche: Garantire la diffusione della cultura delle pari opportunità. Stabilire nelle selezioni requisiti di accesso e prove di valutazione che non discriminino i candidati di sesso femminile. Assicurare a tutti i candidati, di entrambi i sessi, le stesse opportunità professionali e gli stessi diritti in materia di accesso al lavoro senza vincoli discriminatori.

- Azione positiva 1: Assicurare che, nelle commissioni di gara e di concorso, nessuno dei due generi sia rappresentato in misura superiore ai due terzi;
- Azione positiva 2: Redazione di bandi di concorso/selezione in cui sia richiamato espressamente il rispetto della normativa in tema di pari opportunità e sia contemplato l'utilizzo indifferenziato sia del genere maschile che di quello femminile.

Soggetti e Uffici Coinvolti: Responsabili di Area – Segretario Comunale

A chi è rivolto: A tutti i dipendenti

3. **Sviluppo di carriera e professionalità**

Obiettivo: Fornire opportunità di carriera e di sviluppo della professionalità sia al personale maschile che femminile, compatibilmente con le disposizioni normative in tema di progressioni di carriera, incentivi e progressioni economiche.

Finalità strategica: Creare un ambiente lavorativo stimolante al fine di migliorare la performance dell'Ente e favorire l'utilizzo della professionalità acquisita all'interno.



COMUNE DI PREDORE

- Azione positiva 1: Utilizzare sistemi premianti selettivi, secondo logiche meritocratiche che valorizzino i dipendenti meritevoli attraverso l'attribuzione selettiva degli incentivi economici e di carriera, nonché delle progressioni economiche, senza discriminazioni di genere.
- Azione positiva 2: Affidamento degli incarichi di responsabilità sulla base della professionalità e dell'esperienza acquisita, senza discriminazioni. Nel caso di analoga qualificazione e preparazione professionale, prevedere ulteriori parametri valutativi per non discriminare il sesso femminile rispetto a quello maschile.
- Azione positiva 3: tra i criteri di valutazione delle prestazioni e dei risultati non considerare la disponibilità ad effettuare orari di lavoro tali da interferire con impegni parentali. Con ciò si intende prevenire l'utilizzo di criteri di valutazione che possono essere discriminanti per le donne e di pregiudizio per la loro progressione economica.

Soggetti e Uffici Coinvolti: Responsabili di Area – Segretario Comunale

A chi è rivolto: A tutti i dipendenti

4. **Conciliazione tempi di vita e di lavoro**

Obiettivo: Favorire l'equilibrio e la conciliazione tra responsabilità familiari e professionali, anche mediante una diversa organizzazione del lavoro, delle condizioni e del tempo di lavoro. Promuovere pari opportunità fra uomini e donne in condizioni di svantaggio al fine di trovare una soluzione che permetta di poter meglio conciliare la vita professionale con la vita familiare, anche per problematiche non solo legate alla genitorialità.

Finalità strategiche: Potenziare le capacità dei lavoratori e delle lavoratrici mediante l'utilizzo di tempi più flessibili. Realizzare economie di gestione attraverso la valorizzazione e l'ottimizzazione dei tempi di lavoro.

- Azione positiva 1: In presenza di particolari esigenze dovute a documentata necessità di assistenza e cura nei confronti di disabili, anziani, minori e su richiesta del personale interessato potranno essere definite, in accordo con le organizzazioni sindacali, forme di flessibilità orarie per periodi di tempo limitati.
- Azione positiva 2: Prevedere agevolazioni per l'utilizzo al meglio delle ferie a favore delle persone che rientrano in servizio dopo una maternità e/o dopo assenze prolungate per congedo parentale, anche per poter permettere rientri anticipati.
- Azione positiva 3: La promozione del lavoro agile, un'importante azione di conciliazione dei tempi di vita con i tempi di lavoro finalizzata al miglioramento del benessere organizzativo del personale e basata su un rapporto di fiducia tra Ente e dipendenti. Il passaggio dalla modalità del lavoro agile in fase emergenziale a quella ordinaria è stata formalizzata mediante una puntuale regolamentazione, introdotta con il P.I.A.O. 2023/2025.

Soggetti e Uffici coinvolti: Responsabili di Area – Segretario Comunale.

A chi è rivolto: a tutti i dipendenti, ai dipendenti con problemi familiari e/o personali, ai dipendenti che rientrano in servizio dopo una maternità e/o dopo assenze prolungate per congedo parentale.



COMUNE DI PREDORE

3.5.3. Analisi del contesto

La realizzazione del Piano terrà conto dell'attuale situazione del personale dipendente in servizio, che presenta il seguente quadro di raffronto tra uomini e donne:

Lavoratori	Segretario	Cat.D	Cat.C	Cat. B	LSU	Totale
Donne			4		/	4
Uomini	1	3	2	1	/	7

3.5.4. Azioni finalizzate a realizzare la piena accessibilità fisica e digitale:

Tutti i processi dell'ente vanno progressivamente semplificati e reingegnerizzati mediante lo sviluppo e l'implementazione di supporti tecnologici e la digitalizzazione, in linea con gli obiettivi di accessibilità che l'ente annualmente adotta. Le attività e i processi informatizzati riguardano in particolare:

- lo sportello unico delle attività produttive;
- lo sportello unico dell'edilizia;
- l'anagrafe nazionale della popolazione residente;
- il sistema di pagamenti tramite PAGO PA.

È previsto il monitoraggio del sito web, con miglioramento dei moduli e formulari presenti e la verifica dell'accessibilità dei documenti (mediante utilizzo di formati accessibili).



COMUNE DI PREDORE

SEZIONE 4 MONITORAGGIO

Il monitoraggio del Piano Integrato di Attività e Organizzazione (PIAO), ai sensi dell'art. 6, comma 3 del decreto-legge 9 giugno 2021, n. 80, convertito, con modificazioni, in legge 6 agosto 2021, n. 113, nonché delle disposizioni di cui all'art. 5, del Decreto del Ministro per la Pubblica Amministrazione concernente la definizione del contenuto del Piano Integrato di Attività e Organizzazione (PIAO) sarà effettuato:

- secondo le modalità stabilite dagli articoli 6 e 10, comma 1, lett. b) del decreto legislativo 27 ottobre 2009, n. 150, per quanto attiene alle sottosezioni “Valore pubblico” e “Performance”;
- secondo le modalità definite dall'ANAC, relativamente alla sottosezione “Rischi corruttivi e trasparenza”;
- dall'Organismo Indipendente di Valutazione della performance (OIV) di cui all'articolo 14 del decreto legislativo 27 ottobre 2009, n. 150 o dal Nucleo di valutazione, ai sensi dell'articolo 147 del decreto legislativo 18 agosto 2000, n. 267, relativamente alla Sezione “Organizzazione e capitale umano”, con riferimento alla coerenza con gli obiettivi di performance.

Comune di Predore

Piano integrato di attività ed organizzazione 2026/2028

sottosezione relativa a

Rischi corruttivi e trasparenza

(art. 3 lett. c) del DM 30/6/2022 n. 132)

Sommario

1.	Parte generale	3
1.1.	I soggetti coinvolti nel sistema di prevenzione e nella gestione del rischio.....	3
1.1.1.	L'Autorità nazionale anticorruzione	3
1.1.2.	Il responsabile per la prevenzione della corruzione e per la trasparenza (RPCT)	3
1.1.3.	L'organo di indirizzo politico	5
1.1.4.	I dirigenti e i responsabili delle unità organizzative	6
1.1.5.	Gli Organismi Indipendenti di Valutazione (OIV)	6
1.1.6.	Il personale dipendente.....	7
1.2.	Le modalità di approvazione delle misure di prevenzione della corruzione e per la trasparenza ..	7
1.3.	Gli obiettivi strategici.....	7
2.	L'analisi del contesto	8
2.1.	L'analisi del contesto esterno	8
2.2.	L'analisi del contesto interno	10
2.2.1.	La struttura organizzativa	10
2.2.2.	La valutazione di impatto del contesto interno ed esterno	10
2.3.	La mappatura dei processi.....	10
3.	Valutazione del rischio	13
3.1.	Identificazione del rischio.....	13
3.2.	Analisi del rischio	14
3.2.1.	Scelta dell'approccio valutativo	14
3.2.2.	I criteri di valutazione	15
3.2.3.	La rilevazione di dati e informazioni	15
3.2.4.	formulazione di un giudizio motivato	16
3.3.	La ponderazione del rischio	17
4.	Il trattamento del rischio	18
4.1.	Individuazione delle misure.....	18
5.	Le misure di prevenzione e contrasto	19
5.5.	Il Codice di comportamento	19
5.6.	Conflitto di interessi	19
5.7.	Inconferibilità e incompatibilità degli incarichi dirigenziali	21
5.8.	Regole per la formazione delle commissioni e per l'assegnazione degli uffici.....	21
5.9.	Incarichi extraistituzionali.....	22
5.10.	Divieto di svolgere attività incompatibili a seguito della cessazione del rapporto di lavoro (pantouflage)	24
5.11.	La formazione in tema di anticorruzione	24
5.12.	La rotazione del personale.....	25
5.13.	Misure per la tutela del dipendente che segnali illeciti (whistleblower)	26
5.14.	Altre misure generali	27
5.14.1.	La clausola compromissoria nei contratti d'appalto e concessione.....	27
5.14.2.	Patti di Integrità e Protocolli di legalità	27
5.14.3.	Rapporti con i portatori di interessi particolari.....	28
5.14.4.	Erogazione di sovvenzioni, contributi, sussidi e vantaggi economici di qualunque genere.....	28
5.14.5.	Concorsi e selezione del personale.....	29
5.14.6.	Il monitoraggio del rispetto dei termini di conclusione dei procedimenti.....	29
5.14.7.	La vigilanza su enti controllati e partecipati	29
6.	La trasparenza	31
6.1.	La trasparenza e l'accesso civico	31
6.2.	Il regolamento ed il registro delle domande di accesso	31
6.3.	Le modalità attuative degli obblighi di pubblicazione	32
6.4.	L'organizzazione dell'attività di pubblicazione	34

6.5.	La pubblicazione di dati ulteriori	34
7.	Il monitoraggio e il riesame delle misure	36

Allegati:

- A- Mappatura dei processi e Catalogo dei rischi;
- B- Analisi dei rischi;
- C- Graduazione dei rischi e individuazione delle misure;
- D- Misure di trasparenza;
- E- Patto di integrità.

1. Parte generale

1.1. I soggetti coinvolti nel sistema di prevenzione e nella gestione del rischio

1.1.1. L'Autorità nazionale anticorruzione

La strategia nazionale di prevenzione della corruzione, secondo la legge 190/2012 e smi, si attua mediante il Piano nazionale anticorruzione (PNA) adottato **dall'Autorità Nazionale Anticorruzione (ANAC)**.

Il PNA individua i principali rischi di corruzione, i relativi rimedi e contiene l'indicazione degli obiettivi, dei tempi e delle modalità di adozione e attuazione delle misure di contrasto al fenomeno corruttivo.

1.1.2. Il responsabile per la prevenzione della corruzione e per la trasparenza (RPCT)

La legge 190/2012 (art. 1 comma 7) prevede che l'organo di indirizzo individui il Responsabile per la prevenzione della corruzione e della trasparenza (RPCT).

Il Responsabile della prevenzione della corruzione e per la trasparenza (RPCT) di questo ente è il Dott. Matteo Pozza Segretario Comunale.

L'art. 8 del DPR 62/2013 impone un dovere di collaborazione\ dei dipendenti nei confronti del responsabile anticorruzione, la cui violazione è sanzionabile disciplinarmente. **Pertanto, tutti i dirigenti, i funzionari, il personale dipendente ed i collaboratori sono tenuti a fornire al RPCT la necessaria collaborazione.**

Il RPCT svolge i compiti seguenti:

- a) elabora e propone all'organo di indirizzo politico, per l'approvazione, il Piano triennale di prevenzione della corruzione (articolo 1 comma 8 legge 190/2012);
- b) verifica l'efficace attuazione e l'idoneità del piano anticorruzione (articolo 1 comma 10 lettera a) legge 190/2012);
- c) comunica agli uffici le misure anticorruzione e per la trasparenza adottate (attraverso il PTPCT) e le relative modalità applicative e vigila sull'osservanza del piano (articolo 1 comma 14 legge 190/2012);
- d) propone le necessarie modifiche del PTCP, qualora intervengano mutamenti nell'organizzazione o nell'attività dell'amministrazione, ovvero a seguito di significative violazioni delle prescrizioni del piano stesso (articolo 1 comma 10 lettera a) legge 190/2012);
- e) definisce le procedure per selezionare e formare i dipendenti destinati ad operare in settori di attività particolarmente esposti alla corruzione (articolo 1 comma 8 legge 190/2012);

- f) individua il personale da inserire nei programmi di formazione della Scuola superiore della pubblica amministrazione, la quale predispone percorsi, anche specifici e settoriali, di formazione dei dipendenti delle pubbliche amministrazioni statali sui temi dell'etica e della legalità (articolo 1 commi 10, lettera c), e 11 legge 190/2012);
- g) d'intesa con il dirigente competente, verifica l'effettiva rotazione degli incarichi negli uffici che svolgono attività per le quali è più elevato il rischio di malaffare (articolo 1 comma 10 lettera b) della legge 190/2012), fermo il comma 221 della legge 208/2015 che prevede quanto segue: "(...) non trovano applicazione le disposizioni adottate ai sensi dell'articolo 1 comma 5 della legge 190/2012, ove la dimensione dell'ente risulti incompatibile con la rotazione dell'incarico dirigenziale";
- h) riferisce sull'attività svolta all'organo di indirizzo, nei casi in cui lo stesso organo di indirizzo politico lo richieda, o qualora sia il responsabile anticorruzione a ritenerlo opportuno (articolo 1 comma 14 legge 190/2012);
- i) entro il 15 dicembre di ogni anno, trasmette all'OIV e all'organo di indirizzo una relazione recante i risultati dell'attività svolta, pubblicata nel sito web dell'amministrazione;
- j) trasmette all'OIV informazioni e documenti quando richiesti dallo stesso organo di controllo (articolo 1 comma 8-bis legge 190/2012);
- k) segnala all'organo di indirizzo e all'OIV le eventuali disfunzioni inerenti all'attuazione delle misure in materia di prevenzione della corruzione e di trasparenza (articolo 1 comma 7 legge 190/2012);
- l) indica agli uffici disciplinari i dipendenti che non hanno attuato correttamente le misure in materia di prevenzione della corruzione e di trasparenza (articolo 1 comma 7 legge 190/2012);
- m) segnala all'ANAC le eventuali misure discriminatorie, dirette o indirette, assunte nei suoi confronti "per motivi collegati, direttamente o indirettamente, allo svolgimento delle sue funzioni" (articolo 1 comma 7 legge 190/2012);
- n) quando richiesto, riferisce all'ANAC in merito allo stato di attuazione delle misure di prevenzione della corruzione e per la trasparenza (PNA 2016, paragrafo 5.3, pagina 23);
- o) quale responsabile per la trasparenza, svolge un'attività di controllo sull'adempimento degli obblighi di pubblicazione previsti dalla normativa vigente, assicurando la completezza, la chiarezza e l'aggiornamento delle informazioni pubblicate (articolo 43 comma 1 del decreto legislativo 33/2013).
- p) quale responsabile per la trasparenza, segnala all'organo di indirizzo politico, all'OIV, all'ANAC e, nei casi più gravi, all'ufficio disciplinare i casi di mancato o ritardato adempimento degli obblighi di pubblicazione (articolo 43 commi 1 e 5 del decreto legislativo 33/2013);

- q) al fine di assicurare l'effettivo inserimento dei dati nell'Anagrafe unica delle stazioni appaltanti (AUSA), il responsabile anticorruzione è tenuto a sollecitare l'individuazione del soggetto preposto all'iscrizione e all'aggiornamento dei dati e a indicarne il nome all'interno del PTPCT (PNA 2016 paragrafo 5.2 pagina 21);
- r) può essere designato quale soggetto preposto all'iscrizione e all'aggiornamento dei dati nell'Anagrafe unica delle stazioni appaltanti (AUSA) (PNA 2016 paragrafo 5.2 pagina 22);
- s) può essere designato quale "gestore delle segnalazioni di operazioni finanziarie sospette" ai sensi del DM 25 settembre 2015 (PNA 2016 paragrafo 5.2 pagina 17).

Il RPCT svolge attività di controllo sull'adempimento, da parte dell'amministrazione, degli obblighi di pubblicazione previsti dalla normativa vigente, assicurando la completezza, la chiarezza e l'aggiornamento delle informazioni pubblicate, nonché segnalando all'organo di indirizzo politico, all'OIV, all'ANAC e, nei casi più gravi, all'ufficio di disciplina i casi di mancato o ritardato adempimento degli obblighi di pubblicazione (art. 43, comma 1, d.lgs. 33/2013).

Il RPCT collabora con l'ANAC per favorire l'attuazione della disciplina sulla trasparenza (ANAC, deliberazione n. 1074/2018, pag. 16). Le modalità di interlocuzione e di raccordo sono state definite dall'Autorità con il Regolamento del 29/3/2017.

1.1.3. L'organo di indirizzo politico

La disciplina assegna al RPCT compiti di coordinamento del processo di gestione del rischio, con particolare riferimento alla fase di predisposizione del PTPCT e al monitoraggio. In tale quadro, l'organo di indirizzo politico ha il compito di:

- a) valorizzare, in sede di formulazione degli indirizzi e delle strategie dell'amministrazione, lo sviluppo e la realizzazione di un efficace processo di gestione del rischio di corruzione;
- b) tenere conto, in sede di nomina del RPCT, delle competenze e della autorevolezza necessarie al corretto svolgimento delle funzioni ad esso assegnate e ad operarsi affinché le stesse siano sviluppate nel tempo;
- c) assicurare al RPCT un supporto concreto, garantendo la disponibilità di risorse umane e digitali adeguate, al fine di favorire il corretto svolgimento delle sue funzioni;
- d) promuovere una cultura della valutazione del rischio all'interno dell'organizzazione, incentivando l'attuazione di percorsi formativi e di sensibilizzazione relativi all'etica pubblica che coinvolgono l'intero personale.

1.1.4. I dirigenti e i responsabili delle unità organizzative

Dirigenti e funzionari responsabili delle unità organizzative devono collaborare alla programmazione ed all'attuazione delle misure di prevenzione e contrasto della corruzione. In particolare, devono:

- a) valorizzare la realizzazione di un efficace processo di gestione del rischio di corruzione in sede di formulazione degli obiettivi delle proprie unità organizzative;
- b) partecipare attivamente al processo di gestione del rischio, coordinandosi opportunamente con il RPCT, e fornendo i dati e le informazioni necessarie per realizzare l'analisi del contesto, la valutazione, il trattamento del rischio e il monitoraggio delle misure;
- c) curare lo sviluppo delle proprie competenze in materia di gestione del rischio di corruzione e promuovere la formazione in materia dei dipendenti assegnati ai propri uffici, nonché la diffusione di una cultura organizzativa basata sull'integrità;
- d) assumersi la responsabilità dell'attuazione delle misure di propria competenza programmate nel PTPCT e operare in maniera tale da creare le condizioni che consentano l'efficace attuazione delle stesse da parte del loro personale (ad esempio, contribuendo con proposte di misure specifiche che tengano conto dei principi guida indicati nel PNA 2019 e, in particolare, dei principi di selettività, effettività, prevalenza della sostanza sulla forma);
- e) tener conto, in sede di valutazione delle performance, del reale contributo apportato dai dipendenti all'attuazione del processo di gestione del rischio e del loro grado di collaborazione con il RPCT.

1.1.5. Gli Organismi Indipendenti di Valutazione (OIV)

Gli Organismi Indipendenti di Valutazione (OIV) e le strutture che svolgono funzioni assimilabili, quali i Nuclei di valutazione, partecipano alle politiche di contrasto della corruzione e devono:

- a) offrire, nell'ambito delle proprie competenze specifiche, un supporto metodologico al RPCT e agli altri attori, con riferimento alla corretta attuazione del processo di gestione del rischio corruttivo;
- b) fornire, qualora disponibili, dati e informazioni utili all'analisi del contesto (inclusa la rilevazione dei processi), alla valutazione e al trattamento dei rischi;
- c) favorire l'integrazione metodologica tra il ciclo di gestione della performance e il ciclo di gestione del rischio corruttivo.
- d) Il RPCT può avvalersi delle strutture di vigilanza ed audit interno, laddove presenti, per:

- e) attuare il sistema di monitoraggio del PTPCT, richiedendo all'organo di indirizzo politico il supporto di queste strutture per realizzare le attività di verifica (audit) sull'attuazione e l'idoneità delle misure di trattamento del rischio;
- f) svolgere l'esame periodico della funzionalità del processo di gestione del rischio.

1.1.6. Il personale dipendente

I singoli dipendenti partecipano attivamente al processo di gestione del rischio e, in particolare, alla attuazione delle misure di prevenzione programmate nel PTPCT.

Tutti i soggetti che dispongono di dati utili e rilevanti (es. uffici legali interni, uffici di statistica, uffici di controllo interno, ecc.) hanno l'obbligo di fornirli tempestivamente al RPCT ai fini della corretta attuazione del processo di gestione del rischio.

1.2. Le modalità di approvazione delle misure di prevenzione della corruzione e per la trasparenza

Premesso che l'attività di elaborazione non può essere affidata a soggetti esterni all'amministrazione, il RPCT deve elaborare e proporre le misure di prevenzione della corruzione e per la trasparenza da inserire nel PIAO, ovvero lo schema del PTPCT.

L'ANAC sostiene che è necessario assicurare la più larga condivisione delle misure anticorruzione con gli organi di indirizzo politico (ANAC determinazione n. 12 del 28/10/2015). A tale scopo, ritiene che sia utile prevedere una doppia approvazione. L'adozione di un primo schema di PTPCT e, successivamente, l'approvazione del piano in forma definitiva (PNA 2019).

Allo scopo di assicurare la più larga condivisione con gli stakeholders è stato pubblicato apposito avviso finalizzato a promuovere la partecipazione nella procedura di formazione e approvazione del PTPCT.

1.3. Gli obiettivi strategici

Il comma 8 dell'art. 1 della legge 190/2012 (rinnovato dal d.lgs. 97/2016) prevede che l'organo di indirizzo definisca obiettivi strategici in materia di prevenzione della corruzione.

Il primo obiettivo è quello del **valore pubblico**, secondo le indicazioni del DM 132/2022 (art. 3), che può essere realizzato sapendo che prevenzione della corruzione e trasparenza sono strumenti di creazione del valore pubblico, di natura trasversale, per la realizzazione della missione istituzionale.

L'obiettivo generale va poi declinato in obiettivi strategici.

L'amministrazione ritiene che la trasparenza sostanziale dell'azione amministrativa sia la misura principale per contrastare i fenomeni corruttivi.

Pertanto, intende perseguire i seguenti **obiettivi di trasparenza sostanziale**:

1- la trasparenza quale reale ed effettiva accessibilità totale alle informazioni concernenti l'organizzazione e l'attività dell'amministrazione;

2- il libero e illimitato esercizio dell'accesso civico, come normato dal d.lgs. 97/2016, quale diritto riconosciuto a chiunque.

Tali obiettivi hanno la funzione precipua di indirizzare l'azione amministrativa ed i comportamenti degli operatori verso:

a) elevati livelli di trasparenza dell'azione amministrativa e dei comportamenti di dipendenti e funzionari pubblici, anche onorari;

b) lo sviluppo della cultura della legalità e dell'integrità nella gestione del bene pubblico.

Gli obiettivi strategici sono stati formulati coerentemente con la programmazione prevista nella sottosezione del PIAO dedicata alla performance.

2. L'analisi del contesto

2.1. L'analisi del contesto esterno

L'analisi del contesto permette di acquisire informazioni necessarie per identificare i rischi corruttivi, in relazione sia alle caratteristiche dell'ambiente in cui si opera (**contesto esterno**), sia alla propria organizzazione ed attività (**contesto interno**).

L'analisi del **contesto esterno** individua e descrive le caratteristiche culturali, sociali ed economiche del territorio, ovvero del settore specifico di intervento e di come queste ultime (così come le relazioni esistenti con gli stakeholders) possano condizionare impropriamente l'attività. Da tale analisi emerge la valutazione di **impatto del contesto esterno** in termini di esposizione al rischio.

L'analisi del contesto esterno è finalizzata a consentire all'amministrazione – nei limiti dei dati disponibili sulla base delle competenze dalla stessa esercitate e della collaborazione fornita da altri enti e soggetti – di conoscere e valutare le dinamiche economiche, sociali e culturali del territorio di riferimento, ai fini della definizione di una più adeguata strategia di prevenzione di potenziali fenomeni corruttivi.

Negli enti locali, ai fini dell'analisi del contesto esterno, i responsabili anticorruzione possono avvalersi degli elementi e dei dati contenuti nelle relazioni periodiche sullo stato dell'ordine e della sicurezza pubblica, presentate al Parlamento dal Ministero dell'Interno e pubblicate sul sito della Camera dei Deputati.

Rilevanti a questo riguardo risultano i dati contenuti nella “RELAZIONE SULL’ATTIVITÀ DELLE FORZE DI POLIZIA, SULLO STATO DELL’ORDINE E DELLA SICUREZZA PUBBLICA E SULLA CRIMINALITÀ ORGANIZZATA (Anno 2023)”, presentata al Parlamento dal Ministro dell’interno (trasmessa il 18/12/2024 alla Presidenza della Camera dei Deputati: doc. XXXVIII, n. 2, disponibile alla pagina web:

<https://www.camera.it/temiap/2024/03/12/OCD177-7040.pdf>

Altri spunti possono essere tratti dalle “RELAZIONE SULL’ATTIVITÀ SVOLTA E SUI RISULTATI CONSEGUITI DALLA DIREZIONE INVESTIGATIVA ANTIMAFIA” ai sensi dell’Articolo 109 del codice di cui al decreto legislativo 6 settembre 2011, n. 159 per il 1° e 2° semestre 2024 Presentata dal Ministro dell’interno reperibile al seguente link:

<https://direzioneinvestigativaantimafia.interno.gov.it/relazioni-semestrali/#relazione-sullattivita-nel-2024/1/>

Tali relazioni evidenziano come il panorama criminale della Provincia di Bergamo risente dell’influenza di importanti fattori, quali la posizione geografica e la consistenza economico finanziaria presente nel contesto territoriale. Tali presupposti, favoriscono la consumazione di diversi delitti, come i reati ambientali, i reati contro la Pubblica Amministrazione, i reati relativi al traffico di sostanze stupefacenti, i reati tributari (frode ed evasione), il reimpiego e riciclaggio di capitali di provenienza illecita ed i connessi fenomeni di natura corruttiva.

L’analisi della situazione economica può essere valutata attraverso i dati resi disponibili da taluni autorevoli istituti. In primis dalle pubblicazioni curate dalla Banca d’Italia relativa alla congiuntura economica regionale della Lombardia, aggiornata al novembre 2024, reperibile al seguente link: <https://www.bancaditalia.it/pubblicazioni/economie-regionali/2025/2025-0024/index.html>. Altri dati sono forniti dalla CCIAA di Bergamo riguardo alla congiuntura economica del territorio bresciano, aggiornata al III trim. 2024, reperibile al seguente link: [Rapporti economico-statistici | Camera di Commercio di Bergamo](#).

L’analisi della situazione ambientale può essere effettuata ricorrendo ai dati resi disponibili dalla Provincia di Bergamo e consultabili al seguente link:

<https://www.provincia.bergamo.it/cnvpbgm/zf/index.php/trasparenza/index/index/categoria/136>.

Dalle analisi di cui sopra si può evincere che la Provincia di Bergamo è un territorio dinamico dove l’andamento della delittuosità si collega strettamente alla complessa ed articolata realtà provinciale connotata da un’estesa superficie territoriale e dall’ottimale collocazione geografica che hanno permesso un considerevole sviluppo industriale, commerciale e turistico.

Lo scenario criminale della provincia di Bergamo risente infatti dell’influenza di rilevanti fattori quali la collocazione geografica (vicinanza al territorio milanese e la presenza di importanti vie di comunicazione) e le particolari connotazioni economiche – finanziarie del contesto (benessere, presenza di numerose aziende, attive nel settore edile, immobiliare, dei beni voluttuari e dell’intrattenimento, vicinanza con note località turistiche) elementi, questi ultimi, che hanno subito un rallentamento nel corso del 2020 e del 2021 a causa della Pandemia da Covid 19 e proprio per questo suscettibili di essere bersaglio della criminalità a causa delle probabili difficoltà di dette imprese con il rischio di favorire la perpetrazione di delitti di carattere tributario o attività di reimpiego e di riciclaggio.

Con riferimento specifico alla corruzione, il mondo accademico e la società civile hanno spesso messo in luce le nuove caratteristiche della corruzione: fluida, diffusa, in rete, interconnessa con il mondo degli affari e con la criminalità organizzata, tanto che è stata introdotta una definizione più ampia di “corruzione organizzata”, che richiede una

risposta globale. Da qui l'impegno verso nuove aree di rischio come la corruzione durante le emergenze e le crisi.

A livello strettamente locale non si rilevano particolari segnali di infiltrazione della criminalità organizzata. Lo scenario è piuttosto caratterizzato da fenomeni di microcriminalità collegata al mondo degli stupefacenti e ad episodi di furti in abitazioni private che destano grande allarme sociale, ma si ritiene non possano costituire elemento significativo di deviazione dell'azione amministrativa nella sfera di competenza dell'Ente.

2.2. L'analisi del contesto interno

L'analisi del contesto interno riguarda: la *struttura organizzativa*; la *mappatura dei processi* che rappresenta l'attività centrale e più importante per una corretta valutazione del rischio.

2.2.1. La struttura organizzativa

La struttura organizzativa viene analizzata e descritta nella parte del PIAO dedicata all'organizzazione / alla performance. Si rinvia a tale sezione.

Con riguardo all'incidenza di fenomeni corruttivi all'interno dell'amministrazione comunale, i dati disponibili rivelano, con riferimento al triennio 2023-25:

- n. // procedimenti penali a carico di dipendenti comunali per reati contro la pubblica amministrazione;
- n. // procedimenti disciplinari conseguenti ai fatti penalmente rilevanti indicati al punto precedente;
- la ricezione di n. // segnalazioni suscettibili di assumere rilevanza in relazione al verificarsi di eventi corruttivi;
- la ricezione di n. // segnalazioni di casi di violazione delle norme del codice di comportamento.

Si ritiene che tali dati testimonino, allo stato attuale, una limitata incidenza di fenomeni corruttivi/illegalità all'interno dell'Ente.

2.2.2. La valutazione di impatto del contesto interno ed esterno

Dai risultati dell'analisi del contesto, sia esterno che interno, è possibile sviluppare le considerazioni seguenti in merito alle misure di prevenzione e contrasto della corruzione: non si rilevano elementi significativi in grado di condizionare significativamente l'azione comunale.

2.3. La mappatura dei processi

La mappatura dei processi è un requisito indispensabile per la formulazione di adeguate misure e incide sulla qualità complessiva della gestione del rischio. Una

compiuta analisi dei processi consente di identificare i punti più vulnerabili e, dunque, i rischi di corruzione che si generano attraverso le attività svolte.

Per la mappatura è **fondamentale il coinvolgimento dei responsabili delle strutture organizzative principali**. Può essere utile prevedere la costituzione di un **gruppo di lavoro** dedicato e **interviste agli addetti** ai processi onde individuare gli elementi peculiari e i principali flussi.

Soprattutto in questa fase, il RPCT, che coordina la mappatura dei processi, deve poter disporre delle risorse necessarie e della collaborazione dell'intera struttura organizzativa.

I **dirigenti**, ai sensi dell'art. 16, co. 1 lett. l-ter), d.lgs. 165/2001: forniscono informazioni per l'individuazione delle attività nell'ambito delle quali è più elevato il rischio corruzione; formulano specifiche proposte volte alla prevenzione del rischio medesimo.

Tutti i dipendenti, ai sensi dell'art. 8 DPR 62/2013, prestano collaborazione al responsabile della prevenzione della corruzione.

I processi identificati, poi, vengono aggregati nelle **aree di rischio**, intese come raggruppamenti omogenei di processi. Le aree di rischio possono essere distinte in generali e specifiche:

- **Generali:** sono comuni a tutte le amministrazioni (es. contratti pubblici, acquisizione e gestione del personale).
- **Specifiche:** riguardano la singola amministrazione e dipendono dalle caratteristiche peculiari delle attività svolte dalla stessa.

L'Allegato n. 1 del PNA 2019 ha individuato **le aree di rischio generali**:

1. provvedimenti ampliativi della sfera giuridica dei destinatari privi di effetto economico diretto e immediato;
2. provvedimenti ampliativi della sfera giuridica dei destinatari con effetto economico diretto e immediato; contratti pubblici;
3. acquisizione e gestione del personale;
4. gestione delle entrate, delle spese e del patrimonio;
5. controlli, verifiche, ispezioni e sanzioni; incarichi e nomine;
6. affari legali e contenzioso.
7. governo del territorio;
8. gestione dei rifiuti;
9. pianificazione urbanistica.

Oltre a quelle elencate dal PNA, è stata prevista una ulteriore area di rischio denominata **Altri servizi**.

Altri servizi è un sottoinsieme che riunisce processi tipici degli enti territoriali, in genere privi di rilevanza economica e difficilmente riconducibili ad una delle aree

proposte dal PNA (quali, ad esempio, la gestione del protocollo o il funzionamento degli organi di governo, delle commissioni, l'istruttoria delle deliberazioni e delle determinazioni, ecc.).

Sono stati individuati i processi elencati nelle schede allegate, denominate "A-Mappatura dei processi a catalogo dei rischi". I processi sono stati descritti con l'indicazione dell'input, delle attività costitutive il processo e dell'output finale. È stata registrata l'unità organizzativa responsabile del singolo stesso.

In attuazione del *principio della gradualità* (PNA 2019), il Gruppo di lavoro ha, via via, approfondito il livello di analisi: ad oggi, **i processi mappati sono 214 e riguardano pressoché tutti i settori di intervento e le attività svolte dall'amministrazione.**

3. Valutazione del rischio

La valutazione del rischio è la macro-fase del processo di gestione in cui il rischio stesso è identificato, analizzato e confrontato con altri rischi, al fine di individuare le priorità di intervento e le possibili misure organizzative. Si articola in tre fasi: identificazione, analisi e ponderazione.

3.1. Identificazione del rischio

L'identificazione individua comportamenti e fatti che possono verificarsi in relazione ai processi mappati, tramite i quali si concretizza il fenomeno corruttivo. Deve portare, con gradualità, alla creazione di un **Registro degli eventi rischiosi** nel quale sono riportati tutti gli eventi rischiosi relativi ai processi dell'amministrazione.

Il Registro degli eventi rischiosi, o Catalogo dei rischi principali, è riportato nelle schede allegate denominate:

A- Mappatura dei processi e catalogo dei rischi (cfr. colonna G, *Catalogo dei rischi principali*);

B- Analisi dei rischi (cfr. colonna B, *Catalogo dei rischi principali*).

Per individuare eventi rischiosi è necessario: definire l'oggetto di analisi; utilizzare tecniche di identificazione e una pluralità di fonti informative; individuare i rischi.

a) L'oggetto dell'analisi: è l'unità di riferimento rispetto alla quale individuare gli eventi rischiosi. L'oggetto di analisi può essere: l'intero processo, le singole attività che compongono ciascun processo.

In attuazione del *principio della gradualità* (PNA 2019), è stato approfondito il livello di analisi: ad oggi, **i processi mappati sono 214 e riguardano pressoché tutti i settori di intervento e le attività svolte dall'amministrazione.**

Le schede allegate al presente recano mappatura, analisi e trattamento dei processi amministrativi:

A- Mappatura dei processi e catalogo dei rischi,

B- Analisi dei rischi,

C- Graduazione dei rischi e individuazione delle misure.

In attuazione del principio della *gradualità* (PNA 2019), è stato ulteriormente approfondito l'analisi di dettaglio dei processi amministrativi.

La sottosezione "Rischi corruttivi e trasparenza" del PIAO precedente riportava la mappatura e l'analisi di 105 processi amministrativi. Le schede allegate denominate: A- Mappatura dei processi e catalogo dei rischi, B- Analisi dei rischi,

C- Graduazione dei rischi, individuazione e programmazione delle misure, **recano mappatura, analisi e trattamento di 214 processi amministrativi.**

b) Tecniche e fonti informative: per identificare gli eventi rischiosi è opportuno utilizzare una pluralità di tecniche e prendere in considerazione il più ampio numero possibile di fonti. Le tecniche sono molteplici, quali: l'analisi di documenti e di banche dati, l'esame delle segnalazioni, le interviste e gli incontri con il personale, workshop e focus group, confronti con amministrazioni simili (benchmarking), analisi dei casi di corruzione, ecc.

c) L'identificazione dei rischi: gli eventi rischiosi individuati sono elencati e documentati. La formalizzazione può avvenire tramite un "registro o catalogo dei rischi" dove, per ogni oggetto di analisi, è riportata la descrizione di tutti gli eventi rischiosi che possono manifestarsi.

Il catalogo è riportato nelle schede allegate, denominate:

A- Mappatura dei processi e catalogo dei rischi (cfr. colonna G, *Catalogo dei rischi principali*);

B- Analisi dei rischi (cfr. colonna B, *Catalogo dei rischi principali*).

3.2. Analisi del rischio

L'analisi ha il duplice obiettivo di pervenire ad una comprensione più approfondita degli eventi rischiosi, attraverso l'analisi dei fattori abilitanti della corruzione, e di stimare il livello di esposizione al rischio dei processi. Per svolgere l'analisi è quindi necessario:

- scegliere l'approccio valutativo, accompagnato da adeguate documentazioni e motivazioni rispetto ad un'impostazione quantitativa che prevede l'attribuzione di punteggi;
- individuare i criteri di valutazione;
- rilevare i dati e le informazioni;
- formulare un giudizio sintetico, adeguatamente motivato.

3.2.1. Scelta dell'approccio valutativo

Per stimare l'esposizione ai rischi, l'approccio può essere di tipo **qualitativo**, **quantitativo**, oppure di tipo **misto** tra i due.

Qualitativo: l'esposizione al rischio è stimata in base a motivate valutazioni, espresse dai soggetti coinvolti nell'analisi, su specifici criteri. Tali valutazioni, anche se supportate da dati, in genere non prevedono una rappresentazione di sintesi in termini numerici.

Quantitativo: nell'approccio di tipo quantitativo si utilizzano analisi numeriche o matematiche per quantificare il rischio.

L'ANAC predilige un approccio *qualitativo* che dia spazio alla motivazione della valutazione, garantendo la massima trasparenza.

3.2.2. I criteri di valutazione

Per poter stimare il rischio, è necessario definire preliminarmente indicatori del livello di esposizione al rischio di corruzione. L'ANAC ha proposto indicatori comunemente accettati, ampliabili o modificabili (PNA 2019, Allegato n. 1).

Gli **indicatori** proposti dall'Autorità sono stati parzialmente adattati dal Gruppo di Lavoro. Gli indicatori effettivamente utilizzati sono riportati nell'allegato denominato **B – Analisi dei rischi (colonne C-H)**.

1. **Livello di interesse economico esterno:** la presenza di interessi rilevanti, soprattutto economici e di benefici per i destinatari, determina un incremento del rischio (**Allegato B, colonna C**);
2. **discrezionalità del decisore interno alla PA:** un processo decisionale altamente discrezionale reca un livello di rischio maggiore rispetto ad un processo decisionale vincolato (**Allegato B, colonna D**);
3. **manifestazione di eventi corruttivi in passato:** se l'attività è stata oggetto di eventi corruttivi, o nell'amministrazione precedente, o in altre amministrazioni, il rischio aumenta; l'attività ha caratteristiche che rendono praticabile il malaffare (**Allegato B, colonna E**);
4. **grado di opacità del processo decisionale:** l'adozione di strumenti di trasparenza sostanziale abbassa il rischio di eventi corruttivi; ad un minore grado di trasparenza (quindi, una *maggiore opacità*) del processo decisionale corrisponde un innalzamento del rischio (**Allegato B, colonna F**);
5. **disinteresse del responsabile:** la scarsa collaborazione del dirigente o del funzionario alle attività di mappatura, analisi e trattamento dei rischi segnala un deficit di attenzione in tema di corruzione; minore è la collaborazione del dirigente o del funzionario prestata al RPCT, maggiore è la probabilità di eventi corruttivi (**Allegato B, colonna G**);
6. **grado di inattuazione delle misure di trattamento:** l'attuazione di misure di trattamento si associa ad una minore probabilità di fatti corruttivi; maggiore è il livello di "non attuazione" delle misure programmate, maggiore sarà il rischio (**Allegato B, colonna H**).

I risultati dell'analisi sono stati riportati nel citato allegato denominato **B- Analisi dei rischi**.

3.2.3. La rilevazione di dati e informazioni

La rilevazione di dati e informazioni, per esprimere un giudizio sugli indicatori di rischio, è coordinata dal RPCT. Le informazioni possono essere rilevate: da

soggetti con specifiche competenze o adeguatamente formati; attraverso modalità di *autovalutazione* da parte dei responsabili degli uffici coinvolti.

Qualora si applichi l'autovalutazione, il RPCT deve vagliare le stime dei responsabili per analizzarne la ragionevolezza ed evitare la sottostima delle stesse, secondo il principio della *prudenza*.

Le valutazioni sono suffragate dalla *motivazione del giudizio espresso*, possibilmente fornite di evidenze a supporto e sostenute da "dati oggettivi, salvo documentata indisponibilità degli stessi" (PNA, Allegato n. 1, pag. 29).

L'ANAC ha suggerito di far uso di:

- dati sui precedenti giudiziari e disciplinari a carico dei dipendenti, fermo restando che le fattispecie da considerare sono le sentenze definitive, i procedimenti in corso, le citazioni a giudizio relativi a: reati contro la PA; falso e truffa, con particolare riferimento alle truffe aggravate alla PA (artt. 640 e 640-bis CP); procedimenti per responsabilità contabile; ricorsi in tema di affidamento di contratti);
- segnalazioni pervenute: whistleblowing o altre modalità, reclami, indagini di customer satisfaction, ecc.;
- ulteriori dati in possesso dell'amministrazione (ad esempio: rassegne stampa, ecc.).

I risultati dell'analisi sono stati riportati nelle schede allegate, denominate **B-Analisi dei rischi**".

Tutte le valutazioni sono supportate da chiare, seppur sintetiche motivazioni, esposte nella **colonna M** nelle suddette schede. Le valutazioni, quando possibile, sono sostenute dai *dati oggettivi* in possesso dell'ente.

3.2.4. Formulazione di un giudizio motivato

In questa fase si procede alla misurazione degli indicatori di rischio. L'ANAC sostiene che sarebbe opportuno privilegiare un'analisi di tipo *qualitativo*, accompagnata da adeguate documentazioni e motivazioni rispetto ad un'impostazione *quantitativa* che prevede l'attribuzione di punteggi.

Se la misurazione degli indicatori di rischio viene svolta con metodologia *qualitativa* è possibile applicare una scala di valutazione di tipo ordinale: alto, medio, basso.

Partendo dalla misurazione dei singoli indicatori si deve pervenire ad una **valutazione complessiva del livello di esposizione al rischio**.

Il valore complessivo ha lo scopo di fornire una **misurazione sintetica del livello di rischio** associabile all'oggetto di analisi (processo/attività o evento rischioso).

Al solo scopo di rendere più comprensibili gli esiti dell'analisi, preliminarmente sono stati utilizzati **coefficienti numerici da 1 a 10**.

Al valore 1 corrisponde un rischio corruttivo pressoché nullo, al coefficiente 10 corrisponde un livello altissimo. La corrispondenza non è semplicemente lineare: **già dal valore 7, il rischio è stato ritenuto elevatissimo.**

La media dei coefficienti, attribuiti per ognuno degli indicatori, ha permesso di individuare un primo valore definito "valutazione complessiva" (**B- Analisi dei rischi, colonna I**).

Successivamente, **tali valori, con metodo qualitativo, sono stati trasformati negli indici corrispondenti ad una scala ordinale** (tra l'altro di maggior dettaglio rispetto a quella suggerita dal PNA):

LIVELLO DI RISCHIO	
Rischio quasi nullo	N
Rischio molto basso	B-
Rischio basso	B
Rischio moderato	M
Rischio alto	A
Rischio molto alto	A+
Rischio altissimo	A++

I risultati dell'analisi sono riportati nelle schede allegate denominate **B- Analisi dei rischi** (colonna L, *Livello di rischio*).

3.3. La ponderazione del rischio

La ponderazione è la fase conclusiva processo di valutazione. Ha lo scopo di stabilire le azioni da intraprendere, per ridurre il rischio, e le priorità di trattamento, considerando gli obiettivi dell'organizzazione e il contesto in cui la stessa opera. I criteri di valutazione dell'esposizione al rischio possono essere tradotti operativamente in indicatori di rischio (key risk indicators) in grado di fornire delle misure sul livello di esposizione al rischio del processo. Partendo dalla misurazione dei singoli indicatori, si perviene ad una valutazione complessiva del livello di esposizione al rischio il cui scopo è fornire una misurazione sintetica del livello di rischio.

Si è ritenuto di assegnare la massima priorità ai processi oggetto di analisi che hanno ottenuto una valutazione complessiva di rischio **A++** (Rischio altissimo) procedendo, poi, in ordine decrescente di valutazione secondo la scala ordinale.

4. Il trattamento del rischio

Il trattamento del rischio consiste nell'individuazione, la progettazione e la programmazione delle **misure generali e specifiche** finalizzate a ridurre il rischio:

- le **misure generali** intervengono in maniera trasversale sull'intera amministrazione e si caratterizzano per la loro incidenza sul sistema complessivo della prevenzione della corruzione e per la loro stabilità nel tempo.
- Le **misure specifiche**, che si affiancano ed aggiungono sia alle misure generali, agiscono in maniera puntuale su alcuni specifici rischi e si caratterizzano per l'incidenza su problemi peculiari.

4.1. Individuazione delle misure

Il primo step del trattamento consente di *identificare le misure* di prevenzione, in funzione delle criticità rilevate in sede di analisi.

La seconda parte del trattamento è la *programmazione operativa* delle misure.

In primo luogo, sono state individuate misure da applicare ai processi con valutazione A++.

Le misure, principalmente di *tipo generale*, sono puntualmente descritte e programmate nel successivo paragrafo dedicato alle "Misure di prevenzione e contrasto". Per ciascuna misura è fissato *un termine* entro il quale provvedere all'attuazione della misura stessa.

Successivamente, è necessario procedere al *monitoraggio* della effettiva attuazione delle misure programmate, secondo le indicazioni contenute nel paragrafo conclusivo della sottosezione dedicato a "Monitoraggio e riesame delle misure".

5. Le misure di prevenzione e contrasto

5.5. Il Codice di comportamento

Il comma 3, dell'art. 54 del d.lgs. 165/2001 e smi, dispone che ciascuna amministrazione elabori un proprio Codice di comportamento.

Tra le misure di prevenzione della corruzione, i Codici di comportamento rivestono un ruolo rilevante nella strategia delineata dalla legge 190/2012 costituendo lo strumento che meglio si presta a regolare le condotte dei funzionari e ad orientarle alla migliore cura dell'interesse pubblico, (ANAC, deliberazione n. 177 del 19/2/2020, Paragrafo 1).

MISURA GENERALE N. 1

In attuazione della deliberazione ANAC n. 177/2020, il Codice di comportamento aggiornato è stato approvato con la D.G. n. 87 del 12/10/2023.

PROGRAMMAZIONE: la misura è già operativa.

5.6. Conflitto di interessi

Il conflitto di interessi si concretizza quando decisioni, che richiedono imparzialità di giudizio, sono adottate da un pubblico funzionario che vanta, anche solo potenzialmente, interessi privati che confliggono con l'interesse pubblico che il funzionario è chiamato a difendere e curare. Si tratta, pertanto, di una condizione che determina *il rischio* di comportamenti dannosi per l'amministrazione, a prescindere che ad essa segua, o meno, una condotta impropria (cfr. Consiglio di Stato, Sezione consultiva, 5/3/2019 n. 667).

Il Codice di comportamento dei dipendenti pubblici ha imposto il dovere di astensione nel caso di conflitto di interesse, anche solo potenziale, ad ***ogni dipendente della pubblica amministrazione***.

L'art. 6 co. 2, del DPR 62/2013, prevede che ***ogni dipendente debba astenersi*** dall'assumere decisioni o svolgere attività inerenti alle sue mansioni in situazioni di conflitto di interessi, anche potenziale, con interessi personali, del coniuge, di conviventi, di parenti, di affini entro il secondo grado.

Secondo l'art. 6 del DPR 62/2013, all'atto dell'assegnazione all'ufficio, il dipendente deve informare per iscritto il dirigente di ***"tutti i rapporti, diretti o indiretti, di collaborazione con soggetti privati in qualunque modo retribuiti che lo stesso abbia o abbia avuto negli ultimi tre anni"***.

Con tale comunicazione, il dipendente precisa:

- se lo stesso dipendente in prima persona, suoi parenti, affini entro il secondo grado, il coniuge o il convivente abbiano tuttora rapporti finanziari con il soggetto con cui ha avuto i menzionati rapporti di collaborazione;
- se tali rapporti siano intercorsi o intercorrano con soggetti che abbiano interessi in attività o decisioni inerenti all'ufficio, limitatamente alle pratiche a lui affidate.

Il dipendente, inoltre, **ha l'obbligo di tenere aggiornata l'amministrazione sulla sopravvenienza di eventuali situazioni di conflitto di interessi**. Qualora si trovi in una situazione di conflitto di interessi, anche solo potenziale, deve segnalarlo tempestivamente al dirigente, al superiore gerarchico o, in assenza, all'organo di indirizzo.

Le violazioni del Codice di comportamento sono fonte di responsabilità accertata in esito a un procedimento disciplinare, ai sensi dell'art. 16 DPR 62/2013, fatte salve eventuali ulteriori responsabilità civili, penali, amministrative (PNA 2019, pag. 49).

MISURA GENERALE N. 2

Premesso che l'ente applica con puntualità la disciplina di cui agli artt. 53 d.lgs. 165/2001 e 60 DPR 3/1957, allo scopo di monitorare e rilevare eventuali situazioni di conflitto di interesse, anche solo potenziale, il RPCT:

- acquisisce e conserva le dichiarazioni dei dipendenti, di insussistenza di conflitti di interessi, di cui all'art. 6 DPR 2013;
- monitora la situazione, attraverso l'aggiornamento delle dichiarazioni, con cadenza periodica;
- rammenta, con cadenza periodica, a tutti i dipendenti di comunicare tempestivamente eventuali variazioni nelle dichiarazioni già presentate.

Il RPCT è l'organo designato a ricevere e valutare, di concerto con il dirigente/funziario al vertice dell'ufficio cui appartiene il dichiarante, eventuali situazioni di conflitto di interessi dichiarate dal personale.

Il RPCT è l'organo designato a ricevere e valutare le dichiarazioni di conflitto rilasciate dai dirigenti, dai vertici amministrativi e politici, dai consulenti o dalle altre posizioni della struttura organizzativa.

L'eventuale situazione di conflitto di interesse che riguardasse il RPCT, è valutata dall'organo di vertice amministrativo.

Allo scopo di monitorare e rilevare eventuali situazioni di conflitto di interesse, anche solo potenziale, il RPCT chiederà ai dipendenti di aggiornare periodicamente le dichiarazioni rese.

PROGRAMMAZIONE: periodicità annuale

5.7. Inconferibilità e incompatibilità degli incarichi dirigenziali

Si provvede a acquisire, conservare e verificare le dichiarazioni rese ai sensi dell'art. 20 del d.lgs. n. 39/2013. Inoltre, si effettua il monitoraggio delle singole posizioni soggettive, rivolgendo particolare attenzione alle situazioni di inconferibilità legate alle condanne per reati contro la pubblica amministrazione.

La procedura di conferimento degli incarichi prevede:

la preventiva acquisizione della dichiarazione di insussistenza di cause di inconferibilità o incompatibilità da parte del destinatario dell'incarico;

la successiva verifica annuale della suddetta dichiarazione;

il conferimento dell'incarico solo all'esito positivo della verifica (ovvero assenza di motivi ostativi al conferimento stesso);

la pubblicazione contestuale dell'atto di conferimento dell'incarico, ove necessario ai sensi dell'art. 14 del d.lgs. 33/2013, e della dichiarazione di insussistenza di cause di inconferibilità e incompatibilità, ai sensi dell'art. 20, co. 3, del d.lgs. 39/2013.

MISURA GENERALE N. 3

L'ente, con riferimento a dirigenti e funzionari, applica puntualmente la disciplina degli artt. 50, comma 10, 107 e 109 del TUEL e degli artt. 13 – 27 del d.lgs. 165/2001 e smi.

L'ente applica puntualmente le disposizioni del d.lgs. 39/2013 e, in particolare, l'art. 20 rubricato: *dichiarazione sulla insussistenza di cause di inconferibilità o incompatibilità*.

PROGRAMMAZIONE: la misura con periodicità annuale ed è già operativa

5.8. Regole per la formazione delle commissioni e per l'assegnazione degli uffici

Secondo l'art. 35-*bis*, del d.lgs. 165/2001 e smi, coloro che siano stati condannati, anche con sentenza non passata in giudicato, per i reati previsti nel Capo I del Titolo II del libro secondo del Codice penale:

- a) non possano fare parte, anche con compiti di segreteria, di commissioni per l'accesso o la selezione a pubblici impieghi;
- b) non possano essere assegnati, anche con funzioni direttive, agli uffici preposti alla gestione delle risorse finanziarie, all'acquisizione di beni, servizi e forniture,
- c) non possano essere assegnati, anche con funzioni direttive, agli uffici preposti alla concessione o all'erogazione di sovvenzioni, contributi, sussidi,

ausili finanziari o attribuzioni di vantaggi economici a soggetti pubblici e privati;

- d) non possano fare parte delle commissioni per la scelta del contraente per l'affidamento di lavori, forniture e servizi, per la concessione o l'erogazione di sovvenzioni, contributi, sussidi, ausili finanziari, nonché per l'attribuzione di vantaggi economici di qualunque genere.

Le modalità di conferimento degli incarichi dirigenziali e di posizione organizzativa sono definite dal Regolamento di organizzazione degli uffici e dei servizi.

I requisiti richiesti dal Regolamento sono conformi a quanto dettato dall'art. 35-bis del d.lgs. 165/2001 e smi.

MISURA GENERALE N. 4/a:

i soggetti incaricati di far parte di commissioni di gara, seggi d'asta, commissioni di concorso e di ogni altro organo deputato ad assegnare sovvenzioni, contributi, sussidi, ausili finanziari o vantaggi economici di qualsiasi genere, all'atto della designazione devono rendere, ai sensi del DPR 445/2000, una dichiarazione di insussistenza delle condizioni di incompatibilità previste dall'ordinamento.

L'ente verifica la veridicità di tutte le suddette dichiarazioni.

PROGRAMMAZIONE: la misura è già applicata la misura è già applicata e viene attuata al ricorrere dei requisiti.

MISURA GENERALE N. 4/b:

i soggetti incaricati di funzioni dirigenziali e di posizione organizzativa che comportano la direzione ed il governo di uffici o servizi, all'atto della designazione, devono rendere, ai sensi del DPR 445/2000, una dichiarazione di insussistenza delle condizioni di incompatibilità previste dall'ordinamento.

L'ente verifica la veridicità di tutte le suddette dichiarazioni.

PROGRAMMAZIONE: la misura è già applicata.

5.9. Incarichi extraistituzionali

L'amministrazione ha approvato la disciplina di cui all'art. 53, co. 3-bis, del d.lgs. 165/2001 e smi, in merito agli incarichi vietati e ai criteri per il conferimento o l'autorizzazione allo svolgimento di incarichi extra istituzionali, **con deliberazione di giunta n. 11 del 31/01/2014, con la quale è stato approvato il regolamento per lo svolgimento degli incarichi esterni al personale dipendente e ai titolari di posizioni organizzative.**

Il suddetto regolamento vieta ai dipendenti dell'ente, ai sensi dell'art. 12, lo svolgimento di qualunque attività che non sia conciliabile con i doveri d'ufficio e l'immagine e il prestigio dell'ente.

Nello specifico prevede poi la seguente disciplina:

1. Ai dipendenti a tempo pieno o con part time superiore al 50% è fatto divieto di svolgere le seguenti attività:

- a) commerciali e industriali;
- b) libero professionali e di consulenze esterne con caratteristiche di abitudine, sistematicità e continuità, nonché di consulenze o collaborazioni che consistano in prestazioni comunque riconducibili ad attività libero professionali;
- c) assunzione alle dipendenze di privati o di pubbliche amministrazioni, salvi il ricorso al comma 557 della legge n. 311/2004 e le previsioni di cui all'articolo 92 del D.Lgs. 267/2000;
- d) espletamento di cariche nei consigli di amministrazione o nei collegi sindacali in società costituite a fine di lucro;

2. A tali dipendenti può essere concessa l'autorizzazione allo svolgimento dei seguenti incarichi, sempre che gli stessi abbiano un carattere occasionale e che ne consegua una crescita della professionalità:

- a) professionali di consulenza tecnica o professionale in genere;
- b) direzione, coordinamento lavori, collaudo e manutenzione opere pubbliche (salvo quanto previsto nel comma precedente);
- c) partecipazione a consigli di amministrazione, a collegi sindacali o dei revisori dei conti di amministrazioni pubbliche e di società miste a maggioranza pubblica;
- d) attività di docenza;
- e) partecipazione a commissioni di appalto, di concorso;
- f) partecipazione a commissioni, comitati, organismi istituiti e operanti presso enti pubblici;
- g) attività di arbitrato;
- h) attività di rilevazione indagini statistiche;

3. I dipendenti in part. time fino al 50% possono svolgere attività professionali e di lavoro subordinato nel rispetto dei vincoli di cui all'articolo 2, fermo restando il vincolo di comunicazione all'ente.

MISURA GENERALE N. 5:

la procedura di autorizzazione degli incarichi extraistituzionali del personale dipendente è normata dall'art. 4 del regolamento di cui sopra. L'ente applica con puntualità la suddetta procedura.

PROGRAMMAZIONE: *la misura è già applicata.*

5.10. Divieto di svolgere attività incompatibili a seguito della cessazione del rapporto di lavoro (pantouflage)

L'art. 53, comma 16-ter, del d.lgs. 165/2001 e smi vieta ai dipendenti che, negli ultimi tre anni di servizio, abbiano esercitato poteri autoritativi o negoziali per conto delle pubbliche amministrazioni, di svolgere, nei tre anni successivi alla cessazione del rapporto di pubblico impiego, attività lavorativa o professionale presso i privati destinatari dell'attività della pubblica amministrazione svolta attraverso i medesimi poteri.

Eventuali contratti conclusi e gli incarichi conferiti in violazione del divieto sono nulli.

È fatto divieto ai soggetti privati che li hanno conclusi o conferiti di contrattare con le pubbliche amministrazioni per i successivi tre anni, con obbligo di restituzione dei compensi eventualmente percepiti e accertati ad essi riferiti.

MISURA GENERAL N. 6:

Ogni contraente e appaltatore dell'ente, all'atto della stipulazione del contratto deve rendere una dichiarazione, ai sensi del DPR 445/2000, circa l'inesistenza di contratti di lavoro o rapporti di collaborazione vietati a norma del comma 16-ter del d.lgs. 165/2001 e smi.

L'ente verifica la veridicità di tutte le suddette dichiarazioni.

L'ente verifica la veridicità a campione del 20% delle suddette dichiarazioni.

PROGRAMMAZIONE: *la misura è già applicata.*

5.11. La formazione in tema di anticorruzione

Il comma 8, art. 1, della legge 190/2012, stabilisce che il RPCT definisca procedure appropriate per selezionare e formare i dipendenti destinati ad operare in settori particolarmente esposti alla corruzione.

La formazione può essere strutturata su due livelli:

livello generale: rivolto a tutti i dipendenti e mirato all'aggiornamento delle competenze/comportamenti in materia di etica e della legalità;

livello specifico: dedicato al RPCT, ai referenti, ai componenti degli organismi di controllo, ai dirigenti e funzionari addetti alle aree a maggior rischio corruttivo, mirato a valorizzare le politiche, i programmi e gli strumenti utilizzati per la prevenzione e ad approfondire tematiche settoriali, in relazione al ruolo svolto da ciascun soggetto nell'amministrazione.

MISURA GENERALE N. 7:

Si demanda al RPCT il compito di individuare, di concerto con i dirigenti/responsabili di settore, i collaboratori cui somministrare formazione in materia di prevenzione della corruzione e trasparenza, nonché di programmare la formazione.

PROGRAMMAZIONE: il procedimento deve essere attuato e concluso, con la somministrazione della formazione ai dipendenti selezionati, entro l'anno di riferimento.

5.12. La rotazione del personale

La rotazione del personale può essere classificata in ordinaria e straordinaria.

Rotazione ordinaria: la rotazione ordinaria del personale addetto alle aree a più elevato rischio di corruzione rappresenta una misura cruciale tra gli strumenti di prevenzione, se temperata con il buon andamento, l'efficienza e la continuità dell'azione amministrativa.

l'art. 1, comma 10 lett. b), della legge 190/2012 impone al RPCT di provvedere alla verifica, d'intesa con il dirigente competente, dell'effettiva rotazione degli incarichi negli uffici preposti allo svolgimento delle attività nel cui ambito è più elevato il rischio che siano commessi reati di corruzione.

MISURA GENERALE N. 8/a:

La dotazione organica dell'ente è assai limitata e non consente, di fatto, l'applicazione concreta del criterio della rotazione.

Non esistono figure professionali perfettamente fungibili.

La legge di stabilità per il 2016 (legge 208/2015), al comma 221, prevede quanto segue: "(...) *non trovano applicazione le disposizioni adottate ai sensi dell'art. 1 comma 5 della legge 190/2012, ove la dimensione dell'ente risulti incompatibile con la rotazione dell'incarico dirigenziale*".

In sostanza, la legge consente di evitare la rotazione dei dirigenti/funzionari negli enti dove ciò non sia possibile per *sostanziale infungibilità* delle figure presenti in dotazione organica.

In ogni caso l'amministrazione attiverà ogni iniziativa utile (gestioni associate, mobilità, comando, ecc.) per assicurare l'attuazione della misura.

Rotazione straordinaria: è prevista dall'art. 16 del d.lgs. 165/2001 e s.m.i. per i dipendenti nei confronti dei quali siano avviati procedimenti penali o disciplinari per condotte di natura corruttiva.

L'ANAC ha formulato le "Linee guida in materia di applicazione della misura della rotazione straordinaria" (deliberazione n. 215 del 26/3/2019).

E' **obbligatoria la valutazione** della condotta del dipendente, nel caso dei delitti di concussione, corruzione per l'esercizio della funzione, per atti contrari ai doveri d'ufficio e in atti giudiziari, istigazione alla corruzione, induzione indebita a dare o promettere utilità, traffico di influenze illecite, turbata libertà degli incanti e della scelta del contraente (per completezza, Codice penale, artt. 317, 318, 319, 319-bis, 319-ter, 319-quater, 320, 321, 322, 322-bis, 346-bis, 353 e 353-bis).

Nei casi di obbligatorietà, non appena sia venuta a conoscenza del procedimento penale, l'amministrazione adotta il provvedimento (deliberazione 215/2019, pag. 18).

L'adozione del provvedimento è **solo facoltativa** nel caso di procedimenti penali avviati per tutti gli altri reati contro la pubblica amministrazione, di cui al Capo I, del Titolo II, del Libro secondo del Codice penale, rilevanti ai fini delle inconferibilità ai sensi dell'art. 3 del d.lgs. 39/2013, dell'art. 35-bis del d.lgs. 165/2001 e del d.lgs. 235/2012.

MISURA GENERALE N. 8/b:

si prevede l'applicazione, senza indugio, delle disposizioni previste dalle "Linee guida in materia di applicazione della misura della rotazione straordinaria" (deliberazione ANAC n. 215 del 26/3/2019).

Si precisa che, negli esercizi precedenti, la rotazione straordinaria non è mai stata applicata.

PROGRAMMAZIONE: la misura è già attiva e troverà applicazione in caso di necessità.

5.13. Misure per la tutela del dipendente che segnali illeciti (whistleblower)

Approvando il **decreto legislativo n. 24 del 10/3/2023**, il legislatore ha dato attuazione alla **direttiva UE 2019/1937** riguardante la protezione delle persone che segnalano violazioni del diritto dell'Unione o delle normative nazionali, le tutele del whistleblowing. Le disposizioni del d.lgs. 24/2023 sono efficaci dal 15/7/2023.

Il d.lgs. 24/2023 disciplina **la protezione delle persone che segnalano violazioni**, di norme nazionali o del diritto UE, che ledono l'interesse pubblico o l'integrità

dell'amministrazione pubblica o del soggetto privato, delle quali siano venute a conoscenza in un contesto lavorativo pubblico o privato (art. 1 co. 1).

Le segnalazioni, che non possono mai essere utilizzate, oltre a quanto strettamente necessario per dare adeguato seguito alle stesse, **sono sottratte sia al diritto di accesso di tipo documentale, di cui agli artt. 22 e seguenti della legge 241/1990, sia all'accesso civico normato dagli artt. 5, 5-bis e 5-ter del d.lgs. 33/2013.**

La segnalazione dell'illecito può essere inoltrata: in primo luogo, al RPCT; quindi, in alternativa all'ANAC, all'Autorità giudiziaria, alla Corte dei conti.

MISURA GENERALE N. 9:

L'ente si è dotato di una piattaforma digitale, accessibile dal web, che consente l'inoltro e la gestione di segnalazioni in maniera del tutto anonima e che ne consente l'archiviazione.

Le segnalazioni anonime sono inviate dall'indirizzo web: [Whistleblowing - Procedura per la segnalazione di illeciti | Comune di Predore](#)

In alternativa è sempre possibile inoltrare le segnalazioni anche tramite la piattaforma informatica messa a disposizione da ANAC (Autorità Nazionale Anti Corruzione) per la segnalazione esterna ricorrendo all'apposita pagina web a disposizione sul sito di ANAC: <https://servizi.anticorruzione.it/segnalazioni/#/> che consente l'inoltro e la gestione di segnalazioni in maniera del tutto anonima.

Ad oggi non sono pervenute segnalazioni.

PROGRAMMAZIONE: *la misura è già attuata*

Altre misure generali

5.14.1. La clausola compromissoria nei contratti d'appalto e concessione

MISURA GENERALE N. 10:

L'ente applica, per ogni ipotesi contrattuale superiore ad euro 150.000, le prescrizioni dell'art. 213 del Codice dei contratti pubblici (d.lgs. 36/2023), in merito all'arbitrato. Le controversie su diritti soggettivi, derivanti dall'esecuzione dei contratti pubblici relativi a lavori, servizi, forniture, concorsi di progettazione e di idee, comprese quelle conseguenti al mancato raggiungimento dell'accordo bonario, di cui agli artt. 210 e 211 d.lgs. 36/2023, possono essere deferite ad arbitri.

PROGRAMMAZIONE: *la misura è già attuata.*

5.14.2. Patti di Integrità e Protocolli di legalità

Patti d'integrità e Protocolli di legalità recano un complesso di condizioni la cui accettazione è presupposto necessario per la partecipazione ad una gara di

appalto, *regole di comportamento* finalizzate alla prevenzione del fenomeno corruttivo e volte a valorizzare comportamenti eticamente adeguati.

L'art. 1 co. 17 legge 190/2012 stabilisce che sia possibile prevedere negli avvisi, bandi di gara o lettere di invito che il mancato rispetto delle clausole dei protocolli di legalità e dei patti di integrità costituisca causa di esclusione.

Negli avvisi, bandi di gara e lettere di invito predisposti dagli uffici dell'Ente sono inseriti i riferimenti sia del Patto di integrità che delle norme del Codice di comportamento integrativo adottati dall'Ente. Il protocollo di integrità viene fatto sottoscrivere agli appaltatori del Comune (**Allegato E**).

PROGRAMMAZIONE: la misura è già attiva.

5.14.3. Rapporti con i portatori di interessi particolari

L'Autorità ha previsto misure anticorruzione per garantire una *corretta interlocuzione tra i decisori pubblici e i portatori di interesse*, rendendo conoscibili le modalità di confronto e di scambio di informazioni (PNA 2019, pag. 84).

L'Autorità suggerisce:

- che le amministrazioni regolamentino la materia, prevedendo anche opportuni coordinamenti con i contenuti dei codici di comportamento;
- che la scelta ricada su misure, strumenti o iniziative che non si limitino a registrare il fenomeno in modo formale, ma che siano in grado di rendere trasparenti eventuali influenze di portatori di interessi particolari sul processo decisionale.

5.14.4. Erogazione di sovvenzioni, contributi, sussidi e vantaggi economici di qualunque genere

L'art. 26 co. 1 d.lgs. 33/2013 (modificato dal d.lgs. 97/2016) prevede la pubblicazione degli atti con i quali le pubbliche amministrazioni determinano, ai sensi dell'art. 12 della legge 241/1990, criteri e modalità per la concessione di sovvenzioni, contributi, sussidi ed ausili finanziari, nonché per attribuire vantaggi economici di qualunque genere a persone, enti pubblici ed enti privati.

Il medesimo art. 26 co. 2, invece, impone la pubblicazione dei provvedimenti di concessione di benefici superiori a 1.000 euro, assegnati allo stesso beneficiario, nel corso dell'anno solare. La pubblicazione, che è dovuta anche qualora il limite venga superato con più provvedimenti, costituisce condizione di legittimità ed efficacia del provvedimento di attribuzione del vantaggio (art. 26 co. 3).

La pubblicazione deve avvenire tempestivamente e, comunque, prima della liquidazione delle somme. L'obbligo di pubblicazione sussiste solo laddove il

totale dei contributi concessi allo stesso beneficiario, nel corso dell'anno solare, sia superiore a 1.000 euro.

MISURA GENERALE N. 13:

sovvenzioni, contributi, sussidi, ausili finanziari, nonché attribuzioni di vantaggi economici di qualunque genere, sono elargiti esclusivamente alle condizioni e secondo la disciplina del regolamento previsto dall'art. 12 della legge 241/1990. Detto regolamento è stato approvato dall'organo consiliare con deliberazione n. 16 del 08.04.2019.

Ogni provvedimento d'attribuzione/elargizione verrà prontamente pubblicato sul sito istituzionale dell'ente nella sezione "amministrazione trasparente", oltre che all'albo online e nella sezione "determinazioni/deliberazioni", se superiore a € 1.000.

PROGRAMMAZIONE: la misura è già operativa.

5.14.5. Concorsi e selezione del personale

MISURA GENERALE N. 14:

i concorsi e le procedure selettive si svolgono secondo le prescrizioni del d.lgs. 165/2001 e del regolamento di organizzazione degli uffici e dei servizi, approvato con deliberazione dell'esecutivo n. 53 del 09/05/2018

Ogni provvedimento relativo a concorsi e procedure selettive è prontamente pubblicato sul sito istituzionale dell'ente nella sezione "amministrazione trasparente".

Ancor prima dell'entrata in vigore del d.lgs. 33/2013, che ha promosso la sezione del sito "amministrazione trasparente, detti provvedimenti sono stati sempre pubblicati secondo la disciplina regolamentare.

PROGRAMMAZIONE: la misura è già attuata.

5.14.6. Il monitoraggio del rispetto dei termini di conclusione dei procedimenti

Il monitoraggio dei termini di conclusione dei procedimenti può evidenziare omissioni e ritardi ingiustificati che potrebbero celare fenomeni corruttivi o, perlomeno, di cattiva amministrazione.

5.14.7. La vigilanza su enti controllati e partecipati

A norma della deliberazione ANAC 8/11/2017 n. 1134, "Nuove linee guida per l'attuazione della normativa in materia di prevenzione della corruzione e trasparenza da parte delle società e degli enti di diritto privato controllati e partecipati dalle pubbliche amministrazioni e dagli enti pubblici economici", gli enti di diritto privato in controllo pubblico e necessario che:

- adottino il modello previsto dal d.lgs. 8/6/2001 n. 231 recante la *“Disciplina della responsabilità amministrativa delle persone giuridiche, delle società e delle associazioni anche prive di personalità giuridica”*
- provvedano alla nomina del Responsabile anticorruzione e per la trasparenza.

6. La trasparenza

6.1. La trasparenza e l'accesso civico

La trasparenza è la misura generale più rilevante dell'intero impianto delineato dalla legge 190/2012.

Secondo l'art. 1 d.lgs. 33/2013, rinnovato dal d.lgs. 97/2016, la trasparenza è **l'accessibilità totale** a dati e documenti delle pubbliche amministrazioni consentita allo scopo di tutelare i diritti dei cittadini, promuovere la partecipazione, favorire forme diffuse di controllo sul perseguimento delle funzioni istituzionali e sull'utilizzo delle risorse pubbliche.

La trasparenza è attuata:

- attraverso la pubblicazione dei dati e delle informazioni elencate dalla legge sul sito web istituzionale nella sezione **Amministrazione trasparente**;
- garantendo l'istituto **dell'accesso civico**, semplice e generalizzato (art. 5 co. 1 e 2 d.lgs. 33/2013).

Art. 5 co. 1 d.lgs. 33/2013: *L'obbligo previsto dalla normativa vigente in capo alle pubbliche amministrazioni di pubblicare documenti, informazioni o dati comporta il diritto di chiunque di richiedere i medesimi, nei casi in cui sia stata omessa la loro pubblicazione (accesso civico semplice).*

Art. 5 co. 2 d.lgs. 33/2013: *Allo scopo di favorire forme diffuse di controllo sul perseguimento delle funzioni istituzionali e sull'utilizzo delle risorse pubbliche e di promuovere la partecipazione al dibattito pubblico, chiunque ha diritto di accedere ai dati e ai documenti detenuti dalle pubbliche amministrazioni, ulteriori rispetto a quelli oggetto di pubblicazione obbligatoria ai sensi del d.lgs. 33/2013 (accesso civico generalizzato).*

6.2. Il regolamento ed il registro delle domande di accesso

L'Autorità suggerisce l'adozione di un regolamento che fornisca un quadro organico e coordinato dei profili applicativi relativi alle diverse tipologie di accesso. La disciplina dovrebbe prevedere: una parte dedicata alla disciplina dell'accesso documentale di cui alla legge 241/1990; una parte dedicata alla disciplina dell'accesso civico semplice connesso agli obblighi di pubblicazione; una terza parte sull'accesso generalizzato.

L'Autorità ha suggerito la tenuta di un **Registro delle richieste di accesso** da istituire presso ogni amministrazione.

Il registro dovrebbe contenere l'elenco delle richieste con oggetto e data, relativo esito e indicazione della data della decisione. Il registro è pubblicato, **oscurando i dati personali**, e tenuto aggiornato con cadenza semestrale in "Amministrazione trasparente", "altri contenuti – accesso civico".

Questa amministrazione non si è ancora dotata di un Regolamento per la disciplina delle diverse forme di accesso, mentre ha istituito il **Registro delle richieste di accesso** come suggerito dall’Autorità.

MISURA GENERALE N. 16:

consentire a chiunque e rapidamente l’esercizio dell’accesso civico è obiettivo strategico di questa amministrazione.

Del diritto all’accesso civico è stata data ampia informazione sul sito dell’ente. A norma del d.lgs. 33/2013 in “Amministrazione trasparente” sono pubblicati:

le modalità per l’esercizio dell’accesso civico;

il nominativo del responsabile della trasparenza al quale presentare la richiesta d’accesso civico;

il nominativo del titolare del potere sostitutivo, con l’indicazione dei relativi recapiti telefonici e delle caselle di posta elettronica istituzionale;

I dipendenti sono stati appositamente formati su contenuto e modalità d’esercizio dell’accesso civico, nonché sulle differenze rispetto al diritto d’accesso documentale di cui alla legge 241/1990.

PROGRAMMAZIONE: *la misura è già attuata.*

6.3. Le modalità attuative degli obblighi di pubblicazione

L’Allegato n. 1, della deliberazione ANAC 28/12/2016 n. 1310, integrando i contenuti della scheda allegata al d.lgs. 33/2013, ha rinnovato la struttura delle informazioni da pubblicare, adeguandola alle novità introdotte dal d.lgs. 97/2016. **Successivamente, l’Autorità ha assunto le deliberazioni nn. 264/2023 e 601/2023.**

Il legislatore ha organizzato in *sottosezioni di primo e di secondo livello* le informazioni, i documenti ed i dati da pubblicare obbligatoriamente in **Amministrazione trasparente**.

Le sottosezioni devono essere denominate esattamente come indicato dalla deliberazione n. 1310/2016 e dalle successive deliberazioni integrative dell’Autorità.

Le schede allegate, denominate **D - Misure di trasparenza**, ripropongono i contenuti, assai puntuali e dettagliati, quindi più che esaustivi, delle citate deliberazioni dell’Autorità.

Rispetto alle deliberazioni dell’ANAC, le schede denominate **D - Misure di trasparenza** sono composte da 7 colonne, anziché 6. **È stata aggiunta la Colonna G per individuare, in modo chiaro, l’ufficio responsabile di ciascuna pubblicazione indicata nelle altre colonne (A-F).**

Le tabelle, organizzate in sette colonne, recano i dati seguenti:

COLONNA	CONTENUTO
A	denominazione delle sottosezioni di primo livello
B	denominazione delle sottosezioni di secondo livello
C	disposizioni normative che impongono la pubblicazione
D	denominazione del singolo obbligo di pubblicazione
E	contenuti dell'obbligo (documenti, dati e informazioni da pubblicare in ciascuna sottosezione secondo le linee guida di ANAC);
F (*)	periodicità di aggiornamento delle pubblicazioni;
G (**)	ufficio responsabile della pubblicazione dei dati, delle informazioni e dei documenti previsti nella colonna E secondo la periodicità prevista in colonna F.

(*) Nota ai dati della Colonna F:

la normativa impone scadenze temporali diverse per l'aggiornamento delle diverse tipologie di informazioni e documenti. L'aggiornamento delle pagine web di Amministrazione trasparente può avvenire "tempestivamente", oppure su base annuale, trimestrale o semestrale.

L'aggiornamento di numerosi dati deve avvenire "tempestivamente". Ma il legislatore non ha specificato il concetto di tempestività, concetto relativo che può dar luogo a comportamenti anche molto difforni.

Pertanto, al fine di "rendere oggettivo" il concetto di tempestività, tutelando operatori, cittadini e amministrazione, si definisce quanto segue:

è tempestiva la pubblicazione di dati, informazioni e documenti quando effettuata entro n. 30 giorni dalla disponibilità definitiva dei dati, informazioni e documenti.

() Nota ai dati della Colonna G:**

L'art. 43 co. 3 d.lgs. 33/2013 prevede che "i dirigenti responsabili degli uffici dell'amministrazione garantiscano il tempestivo e regolare flusso delle informazioni da pubblicare ai fini del rispetto dei termini stabiliti dalla legge".

I dirigenti responsabili della **trasmissione dei dati** sono individuati nei Responsabili dei settori/uffici indicati nella **colonna G**.

I dirigenti responsabili della **pubblicazione e dell'aggiornamento** dei dati sono individuati nei Responsabili dei settori/uffici indicati nella **colonna G**.

6.4. L'organizzazione dell'attività di pubblicazione

I referenti per la trasparenza, che coadiuvano il RPCT nello svolgimento delle attività previste dal d.lgs. 33/2013, sono gli stessi Responsabili dei settori/uffici indicati nella colonna G.

L'ufficio segreteria è incaricato della gestione della sezione Amministrazione trasparente.

Gli uffici depositari dei dati, delle informazioni e dei documenti da pubblicare (indicati nella Colonna G) trasmettono a detto ufficio i dati, le informazioni ed i documenti previsti nella Colonna E all'Ufficio preposto alla gestione del sito il quale provvede tempestivamente alla pubblicazione.

Il Responsabile anticorruzione e per la trasparenza sovrintende e verifica: il tempestivo invio dei dati, delle informazioni e dei documenti dagli uffici depositari all'ufficio preposto alla gestione del sito; la tempestiva pubblicazione da parte dell'ufficio preposto alla gestione del sito; assicura la completezza, la chiarezza e l'aggiornamento delle informazioni.

Nell'ambito del ciclo di gestione della performance sono definiti obiettivi, indicatori e puntuali criteri di monitoraggio e valutazione degli obblighi di pubblicazione e trasparenza.

L'ente rispetta con puntualità le prescrizioni dei decreti legislativi 33/2013 e 97/2016.

L'ente assicura conoscibilità ed accessibilità a dati, documenti e informazioni elencati dal legislatore e precisati dall'ANAC.

Le limitate risorse dell'ente non consentono l'attivazione di strumenti di rilevazione circa "l'effettivo utilizzo dei dati" pubblicati.

Tali rilevazioni, in ogni caso, non sono di alcuna utilità per l'ente, obbligato comunque a pubblicare i documenti previsti dalla legge.

6.5. La pubblicazione di dati ulteriori

La pubblicazione puntuale e tempestiva dei dati e delle informazioni elencate dal legislatore è più che sufficiente per assicurare la trasparenza dell'azione amministrativa di questo ente.

Pertanto, non è prevista la pubblicazione di ulteriori informazioni.

In ogni caso, i dirigenti Responsabili dei settori/uffici indicati nella colonna G, possono pubblicare i dati e le informazioni che ritengono necessari per assicurare la migliore trasparenza sostanziale dell'azione amministrativa.

7. Il monitoraggio e il riesame delle misure

Il processo di prevenzione della corruzione si articola in quattro macrofasi: l'analisi del contesto; la valutazione del rischio; il trattamento; infine, la macrofase del *monitoraggio* e del *riesame* delle singole misure e del sistema nel suo complesso.

Monitoraggio e riesame sono stadi essenziali dell'intero processo di gestione del rischio, che consentono di verificare attuazione e adeguatezza delle misure, nonché il complessivo funzionamento del processo consentendo, in tal modo, di apportare tempestivamente i correttivi che si rendessero necessari.

Il *monitoraggio* è l'attività continuativa di verifica dell'attuazione e dell'idoneità delle singole misure di trattamento del rischio; è ripartito in due sottofasi: 1- il monitoraggio dell'attuazione delle misure di trattamento del rischio; 2- il monitoraggio della idoneità delle misure di trattamento del rischio.

Il *riesame*, invece, è l'attività svolta ad intervalli programmati che riguarda il funzionamento del sistema nel suo complesso (PNA 2019, Allegato n. 1, pag. 46).

I risultati del monitoraggio devono essere utilizzati per svolgere il riesame periodico della funzionalità complessiva del sistema e delle politiche di contrasto della corruzione.

Il monitoraggio circa l'applicazione del presente è svolto in autonomia dal RPCT.

Ai fini del monitoraggio i dirigenti/responsabili sono tenuti a collaborare con il Responsabile della prevenzione della corruzione e forniscono ogni informazione che lo stesso ritenga utile.

ALLEGATO A - Mappatura dei processi e catalogo dei rischi

n.	n1	Area di rischio (PNA 2019, All.1 Tab.3)	Processo	Descrizione del processo			Unità organizzativa responsabile del processo	Catalogo dei rischi principali
				Input	Attività	Output		
		A	B	C	D	E	F	G
1	1	Acquisizione e gestione del personale	Assunzione di personale mediante concorso	Elaborazione e pubblicazione del bando di concorso	Svolgimento delle prove selettive	Elaborazione e approvazione della graduatoria	Ufficio di gestione del personale	Procedimento indirizzato a favorire taluni per logiche clientelari e non per merito.
2	2	Acquisizione e gestione del personale	Designazione della commissione d'esame	Formazione della commissione d'esame	Designazione dei componenti; verifica di situazioni di conflitto di interessi o incompatibilità	Provvedimento di nomina della commissione	Ufficio di gestione del personale	Procedimento indirizzato a favorire taluni per logiche clientelari e non per merito.
3	3	Acquisizione e gestione del personale	Assunzione di personale trasferito da altro ente pubblico	Elaborazione e pubblicazione dell'avviso	Svolgimento della selezione	Elaborazione e approvazione della graduatoria	Ufficio di gestione del personale	Procedimento indirizzato a favorire taluni per logiche clientelari e non per merito.
4	4	Acquisizione e gestione del personale	Designazione dell'organo preposto alla valutazione del personale di altri enti interessato al trasferimento	Formazione del collegio	Designazione dei componenti; verifica di situazioni di conflitto di interessi o incompatibilità	Provvedimento di nomina del collegio	Ufficio di gestione del personale	Procedimento indirizzato a favorire taluni per logiche clientelari e non per merito.
5	5	Acquisizione e gestione del personale	Definizione del sistema di misurazione e valutazione della performance individuale	elaborazione di un modello di misurazione e valutazione della performance	concertazione del modello con gli organi di indirizzo e le rappresentanze sindacali	definizione e approvazione del modello	Ufficio di gestione del personale	Il procedimento, essendo <i>carattere preliminare e generale</i> , è esente da rischi corruttivi immediati e diretti.
6	6	Acquisizione e gestione del personale	Misurazione e valutazione della performance dei dipendenti	applicazione del modello di misurazione valutazione della performance	attribuzione di parametri individuali; verifiche in corso d'anno; verifica al termine dell'esercizio	misurazione e valutazione della performance individuale	Ufficio di gestione del personale e dirigenti	Procedimento indirizzato a favorire taluni per logiche clientelari e non per merito.
7	7	Acquisizione e gestione del personale	Procedure di conciliazione, a garanzia dei valutati, relative all'applicazione del sistema di misurazione e valutazione della performance	Domanda di conciliazione da parte dell'interessato	Svolgimento del procedimento di conciliazione	Chiusura del procedimento deflattivo; valutazione conclusiva.	Ufficio di gestione del personale	Procedimento indirizzato a favorire taluni per logiche clientelari e non per merito.
8	8	Acquisizione e gestione del personale	Definizione del sistema di misurazione e valutazione della performance del personale dirigente	elaborazione di un modello di misurazione e valutazione della performance del personale dirigente	concertazione del modello con gli organi di indirizzo e le rappresentanze sindacali	definizione e approvazione del modello	Ufficio di gestione del personale	Il procedimento, essendo <i>carattere preliminare e generale</i> , è esente da rischi corruttivi immediati e diretti.
9	9	Acquisizione e gestione del personale	Misurazione e valutazione della performance del personale dirigente	applicazione del modello di misurazione valutazione della performance	attribuzione di obiettivi e parametri, PEG e Piano degli obiettivi; verifiche in corso d'anno; analisi dei risultati al termine dell'esercizio	misurazione e valutazione della performance individuale; graduazione e quantificazione dei premi	Ufficio di gestione del personale e OIV	Procedimento indirizzato a favorire taluni per logiche clientelari e non per merito.

n.	n1	Area di rischio (PNA 2019, All.1 Tab.3)	Processo	Descrizione del processo			Unità organizzativa responsabile del processo	Catalogo dei rischi principali
				Input	Attività	Output		
10	10	Acquisizione e gestione del personale	Procedure di conciliazione relative all'applicazione del sistema di misurazione della performance	Domanda di conciliazione da parte del dirigente interessato	Svolgimento del procedimento di conciliazione	Chiusura del procedimento deflattivo; valutazione conclusiva.	Ufficio di gestione del personale e OIV	Procedimento indirizzato a favorire taluni per logiche clientelari e non per merito.
11	11	Acquisizione e gestione del personale	Definizione dei parametri oggettivi per consentire la progressione in carriera del personale	elaborazione dei criteri oggettivi di misurazione, valutazione e incentivazione.	concertazione con gli organi di indirizzo e le rappresentanze sindacali	definizione e approvazione dei criteri	Ufficio di gestione del personale	Il procedimento, essendo <i>carattere preliminare e generale</i> , è esente da rischi corruttivi immediati e diretti.
12	12	Acquisizione e gestione del personale	Progressione in carriera del personale	Elaborazione e pubblicazione dell'avviso, se previsto dal sistema	Svolgimento della selezione applicando i criteri predeterminati	Elaborazione e approvazione della graduatoria; provvedimento di progressione	Ufficio di gestione del personale	Procedimento indirizzato a favorire taluni per logiche clientelari e non per merito.
13	13	Acquisizione e gestione del personale	Designazione dell'organo, se previsto, preposto alla valutazione del personale che accede alla progressione in carriera	Formazione del collegio	Designazione dei componenti; verifica di situazioni di conflitto di interessi o incompatibilità	Provvedimento di nomina del collegio	Ufficio di gestione del personale	Procedimento indirizzato a favorire taluni per logiche clientelari e non per merito.
14	14	Acquisizione e gestione del personale	Verifica della presenza in servizio del personale	Iniziativa d'ufficio	Verifica delle timbrature, delle presenze, delle richieste di ferie, permesso, ecc.	Analisi dei dati	Ufficio di gestione del personale	violazione delle norme per interesse di parte
15	15	Acquisizione e gestione del personale	Gestione giuridica del personale, autorizzazioni: ferie, permessi brevi, straordinario, ecc.	Domanda dell'interessato; esigenza di servizio	esame della domanda; valutazione delle esigenze di servizio	Provvedimento di autorizzazione; provvedimento di diniego.	Il dirigente di ciascun ufficio	Procedimento indirizzato a favorire taluni per logiche clientelari e non per merito.
16	16	Acquisizione e gestione del personale	Gestione giuridica del personale, trasformazione dell'orario di lavoro: da tempo pieno a parziale e viceversa	Domanda dell'interessato; esigenza di servizio	esame della domanda; valutazione delle esigenze di servizio	Provvedimento di autorizzazione; provvedimento di diniego.	Il dirigente di ciascun ufficio	Procedimento indirizzato a favorire taluni per logiche clientelari e non per merito.
17	17	Acquisizione e gestione del personale	Gestione giuridica del personale, trasformazione dell'orario di lavoro: da part time orizzontale a verticale e viceversa.	Domanda dell'interessato; esigenza di servizio	esame della domanda; valutazione delle esigenze di servizio	Provvedimento di autorizzazione; provvedimento di diniego.	Il dirigente di ciascun ufficio	Procedimento indirizzato a favorire taluni per logiche clientelari e non per merito.
18	18	Acquisizione e gestione del personale	Gestione delle relazioni sindacali: informazione, concertazione, contrattazione.	Domanda delle RSU; iniziativa d'ufficio	Svolgimento delle relazioni	verbale conclusivo	Ufficio di gestione del personale	Il procedimento, essendo <i>carattere preliminare e generale</i> , è esente da rischi corruttivi immediati e diretti.

n.	n1	Area di rischio (PNA 2019, All.1 Tab.3)	Processo	Descrizione del processo			Unità organizzativa responsabile del processo	Catalogo dei rischi principali
				Input	Attività	Output		
19	19	Acquisizione e gestione del personale	Contrattazione decentrata integrativa	Domanda delle RSU; iniziativa d'ufficio	Svolgimento delle relazioni	stipula del contratto decentrato integrativo	Ufficio di gestione del personale	Il procedimento, essendo <i>carattere preliminare e generale</i> , è esente da rischi corruttivi immediati e diretti.
20	20	Acquisizione e gestione del personale	Formazione continua del personale	Iniziativa d'ufficio	affidamento a terzi dei servizi di formazione	somministrazione della formazione	Ufficio di gestione del personale	violazione di norme procedurali per interesse di parte
21	21	Acquisizione e gestione del personale	Formazione continua del personale sui temi dell'anticorruzione	Iniziativa d'ufficio	affidamento a terzi dei servizi di formazione	somministrazione della formazione	Ufficio di gestione del personale	violazione di norme procedurali per interesse di parte
22	1	Affari legali e contenzioso	Attività di levata dei protesti	domanda da istituto di credito o dal portatore	esame della domanda e del titolo; formulazione dell'atto pubblico di protesto.	Sottoscrizione dell'atto di protesto.	Ufficio per gli affari legali / segreteria	violazione delle norme per interesse di parte; dilatazione dei tempi; omissione.
23	2	Affari legali e contenzioso	Comunicazione dei dati relativi alla levata dei protesti	Iniziativa d'ufficio	Comunicazione dei dati relativi ai protesti al competente ufficio CCIAA.	Comunicazione dei dati con software dedicato.	Ufficio per gli affari legali / segreteria	violazione delle norme per interesse di parte; dilatazione dei tempi; omissione.
24	3	Affari legali e contenzioso	Gestione dei procedimenti di segnalazione e reclamo	iniziativa di parte: reclamo o segnalazione	esame da parte dell'ufficio o del titolare del potere sostitutivo	risposta	Ufficio per gli affari legali / segreteria	violazione delle norme per interesse di parte
25	4	Affari legali e contenzioso	Supporto giuridico e pareri legali	iniziativa d'ufficio	istruttoria: richiesta ed acquisizione del parere	decisione	Ufficio per gli affari legali / segreteria	violazione di norme, anche interne, per interesse/utilità
26	5	Affari legali e contenzioso	Gestione del contenzioso innanzi al Giudice	iniziativa d'ufficio, ricorso o denuncia della controparte	istruttoria, acquisizione di pareri legali	decisione di ricorrere, di resistere, di non ricorrere, di non resistere in giudizio.	Ufficio per gli affari legali / segreteria	violazione delle norme per interesse di parte; dilatazione dei tempi; omissione.
27	6	Affari legali e contenzioso	Gestione del contenzioso extra giudiziario	iniziativa d'ufficio, domanda/proposta della controparte	istruttoria, acquisizione di pareri legali	decisione conciliare o transare, di ricorrere in giudizio.	Ufficio per gli affari legali / segreteria	violazione delle norme per interesse di parte; dilatazione dei tempi; omissione.

n.	n1	Area di rischio (PNA 2019, All.1 Tab.3)	Processo	Descrizione del processo			Unità organizzativa responsabile del processo	Catalogo dei rischi principali
				Input	Attività	Output		
28	7	Affari legali e contenzioso	Gestione del contenzioso	iniziativa d'ufficio, ricorso o denuncia dell'interessato	istruttoria, pareri legali	decisione: di ricorrere, di resistere, di non ricorrere, di non resistere in giudizio, di transare o meno	Ufficio per gli affari legali / segreteria	violazione di norme, anche interne, per interesse/utilità
29	8	Affari legali e contenzioso	Gestione delle polizze assicurative	iniziativa d'ufficio	acquisto / rinnovo delle polizze	sottoscrizione delle polizze	Ufficio per gli affari legali / segreteria	violazione di norme, anche interne, per interesse/utilità
30	9	Affari legali e contenzioso	Gestione dei sinistri	iniziativa d'ufficio, ricorso o denuncia dell'interessato	Istruttoria, formulazione di relazioni, inoltro della documentazione richiesta dalla compagnia assicuratrice.	Liquidazione, o meno, da parte della compagnia.	Ufficio per gli affari legali / segreteria	violazione di norme, anche interne, per interesse/utilità
31	10	Affari legali e contenzioso	Gestione e rilievo di incidenti stradali	iniziativa d'ufficio, ricorso o denuncia dell'interessato	svolgimento dei rilievi di polizia dell'incidente	Verbale	Polizia locale	violazione di norme, anche interne, per interesse/utilità degli agenti rilevatori.
32	1	Altri servizi	Gestione di contratti, diversi dai contratti d'appalto, non sottoposti a registrazione obbligatoria	iniziativa d'ufficio	stesura del contratto, individuazione della controparte	formalizzazione del contratto	Ufficio affari generali	rallentamento/omissione del procedimento, violazione di norme per interesse/utilità
33	2	Altri servizi	Gestione di contratti, diversi dai contratti d'appalto, sottoposti a <i>registrazione obbligatoria</i>	iniziativa d'ufficio	stesura del contratto, individuazione della controparte	formalizzazione del contratto e registrazione presso l'Agenzia delle Entrate	Ufficio affari generali	rallentamento/omissione del procedimento, violazione di norme per interesse/utilità
34	3	Altri servizi	Gestione del protocollo, posta in entrata	iniziativa d'ufficio	registrazione della posta in entrate	registrazione e assegnazione agli uffici destinatari	Ufficio affari generali	Ingiustificata dilatazione dei tempi
35	4	Altri servizi	Gestione del protocollo, posta in uscita	iniziativa d'ufficio	registrazione della posta in uscita e trasmissione	registrazione e trasmissione ai destinatari	Ufficio affari generali	Ingiustificata dilatazione dei tempi
36	5	Altri servizi	Organizzazione eventi culturali ricreativi che non gravano sul bilancio dell'ente	iniziativa d'ufficio	organizzazione secondo gli indirizzi dell'amministrazione	svolgimento dell'evento	Ufficio affari generali	violazione di norme per interesse di parte

n.	n1	Area di rischio (PNA 2019, All.1 Tab.3)	Processo	Descrizione del processo			Unità organizzativa responsabile del processo	Catalogo dei rischi principali
				Input	Attività	Output		
37	6	Altri servizi	Funzionamento dell'organo consiliare	iniziativa d'ufficio	convocazione, svolgimento della riunione, deliberazione	formulazione e sottoscrizione del verbale	Ufficio affari generali	violazione di norme interne, procedurali
38	7	Altri servizi	Funzionamento dell'organo esecutivo	iniziativa d'ufficio	convocazione, riunione, deliberazione	formulazione e sottoscrizione del verbale	Ufficio affari generali	violazione di norme interne, procedurali
39	8	Altri servizi	Funzionamento delle commissioni consultive	iniziativa d'ufficio	convocazione, riunione, deliberazione	formulazione e sottoscrizione del verbale	Ufficio affari generali	violazione di norme interne, procedurali
40	9	Altri servizi	Accesso agli atti documentale (artt. 22 e seguenti legge 241/1990)	domanda di parte	istruttoria, esame delle ragioni dell'istante	provvedimento motivato di accoglimento o differimento o rifiuto	Ufficio affari generali	violazione di norme per interesse/utilità
41	10	Altri servizi	Accesso civico a dati, informazioni e documenti per i quali è stata omessa la pubblicazione in Amministrazione Trasparente (art. 5 co. 1 d.lgs. 33/2013 e smi)	domanda di parte	istruttoria, esame della domanda	provvedimento motivato di accoglimento o differimento o rifiuto	Ufficio affari generali	violazione di norme per interesse/utilità
42	11	Altri servizi	Accesso civico generalizzato a "dati ulteriori" (art. 5 co. 2 d.lgs. 33/2013 e smi)	domanda di parte	istruttoria, esame della domanda	provvedimento motivato di accoglimento o differimento o rifiuto	Ufficio affari generali	violazione di norme per interesse/utilità
43	12	Altri servizi	Accesso all'archivio storico per finalità di studio, ricerca, indagine	domanda di parte, iniziativa d'ufficio	istruttoria, esame della domanda	provvedimento motivato di accoglimento o differimento o rifiuto	Ufficio affari generali	violazione di norme per interesse/utilità
44	13	Altri servizi	Amministrazione trasparente: organi politici	Iniziativa d'ufficio.	Acquisizione e pubblicazione dei dati e delle informazioni relative ai componenti degli organi politici (art. 14 d.lgs.33/2013)	pubblicazione dei dati e delle informazioni	Ufficio affari generali	violazione delle norme procedurali interne
45	14	Altri servizi	Amministrazione trasparente: dirigenti e funzionari.	Iniziativa d'ufficio.	Acquisizione e pubblicazione dei dati e delle informazioni relative a dirigenti e titolari di posizione organizzativa (art. 14 d.lgs.33/2013)	pubblicazione dei dati e delle informazioni	Ufficio affari generali	violazione delle norme procedurali interne

n.	n1	Area di rischio (PNA 2019, All.1 Tab.3)	Processo	Descrizione del processo			Unità organizzativa responsabile del processo	Catalogo dei rischi principali
				Input	Attività	Output		
46	15	Altri servizi	Amministrazione trasparente.	Iniziativa d'ufficio.	Acquisizione e pubblicazione dei dati e delle informazioni previste dal d.lgs. 33/2013.	pubblicazione dei dati e delle informazioni	Ufficio affari generali	violazione delle norme procedurali interne
47	16	Altri servizi	Sito web istituzionale	Iniziativa d'ufficio.	Acquisizione e pubblicazione di dati, notizie e informazioni la cui pubblicazione sul sito web è opportuna	pubblicazione sul sito web	Ufficio affari generali	violazione delle norme procedurali interne
48	17	Altri servizi	Albo delle associazioni	Iniziativa d'ufficio.	Costituzione e elaborazione dell'Albo delle associazioni del territorio; avviso pubblico.	formazione dell'Albo; pubblicazione	Ufficio affari generali	violazione delle norme procedurali interne
49	18	Altri servizi	Albo dei volontari	Iniziativa d'ufficio.	Costituzione e elaborazione dell'Albo/Registro dei volontari; avviso pubblico.	formazione dell'Albo; pubblicazione	Ufficio affari generali	violazione delle norme procedurali interne
50	19	Altri servizi	Oggetti smarriti e recuperati sul territorio	Iniziativa d'ufficio	Ricezione e deposito dell'oggetto smarrito; ricerca del proprietario	riconsegna al proprietario; acquisizione	Ufficio affari generali / Polizia locale	violazione di norme per interesse di parte
51	20	Altri servizi	Biblioteca	Iscrizione dell'utente per accedere al servizio	Istruttoria.	Registrazione dell'utente.	Biblioteca	Il procedimento, di scarso valore economico, è pressoché esente da rischi corruttivi immediati e diretti.
52	21	Altri servizi	Biblioteca, gestione del patrimonio librario, prestito	Domanda dell'utente	Istruttoria e ricerca del testo.	Consegna del testo all'utente	Biblioteca	Il procedimento, di scarso valore economico, è pressoché esente da rischi corruttivi immediati e diretti.
53	22	Altri servizi	Biblioteca, gestione del patrimonio librario, prestito	Iniziativa dell'utente; iniziativa dell'ufficio.	Istruttoria.	Restituzione del testo da parte dell'utente	Biblioteca	Il procedimento, di scarso valore economico, è pressoché esente da rischi corruttivi immediati e diretti.
54	23	Altri servizi	Biblioteca, iniziative di promozione della lettura	Iniziativa dell'ufficio.	Istruttoria, organizzazione dell'evento.	Svolgimento degli incontri di promozione della lettura	Biblioteca	Il procedimento è pressoché esente da rischi corruttivi immediati e diretti.

n.	n1	Area di rischio (PNA 2019, All.1 Tab.3)	Processo	Descrizione del processo			Unità organizzativa responsabile del processo	Catalogo dei rischi principali
				Input	Attività	Output		
55	24	Altri servizi	Biblioteca, altre iniziative di promozione della cultura	Iniziativa dell'ufficio.	Istruttoria, organizzazione degli eventi.	Svolgimento degli eventi.	Biblioteca	Il procedimento è pressoché esente da rischi corruttivi immediati e diretti.
56	25	Altri servizi	Gestione del diritto allo studio e del sostegno scolastico	Avviso e domanda delle famiglie interessate	esame da parte dell'ufficio, sulla base della regolamentazione e della programmazione dell'ente	accoglimento / rigetto della domanda	Ufficio pubblica istruzione	violazione delle norme procedurali per interesse/utilità di parte
57	26	Altri servizi	Scuolabus, gestione degli utenti	Avviso e domanda delle famiglie interessate	Istruttoria, formulazione della graduatoria	Erogazione del servizio di trasporto degli studenti	Ufficio pubblica istruzione	violazione di norme procedurali, per interesse/utilità
58	27	Altri servizi	Asili nido	Avviso e domanda delle famiglie interessate	esame da parte dell'ufficio, sulla base della regolamentazione e della programmazione dell'ente	accoglimento / rigetto della domanda; erogazione del servizio	Ufficio pubblica istruzione	violazione delle norme procedurali e delle "graduatorie" per interesse/utilità di parte
59	28	Altri servizi	Servizio di "dopo scuola"	Avviso e domanda delle famiglie interessate	esame da parte dell'ufficio, sulla base della regolamentazione e della programmazione dell'ente	accoglimento / rigetto della domanda; erogazione del servizio	Ufficio pubblica istruzione	violazione delle norme procedurali e delle "graduatorie" per interesse/utilità di parte
60	29	Altri servizi	Assistenza scolastica per alunni con disagio/handicap	Domanda delle famiglie interessate	esame da parte dell'ufficio, sulla base della regolamentazione e della programmazione dell'ente	accoglimento / rigetto della domanda; erogazione del servizio	Ufficio pubblica istruzione	violazione delle norme procedurali e delle "graduatorie" per interesse/utilità di parte
61	30	Altri servizi	Servizio di mensa	Avviso e domanda delle famiglie interessate	esame da parte dell'ufficio, sulla base della regolamentazione e della programmazione dell'ente	accoglimento / rigetto della domanda; erogazione del servizio	Ufficio pubblica istruzione	violazione delle norme procedurali e delle "graduatorie" per interesse/utilità di parte
62	31	Altri servizi	Trattamenti sanitari obbligatori (TSO)	Richiesta del medico competente	Esame della domanda.	Assistenza materiale da parte della Polizia Locale; svolgimento del TSO.	Sindaco / Ufficio socio assistenziale / Polizia locale	Il procedimento <i>vincolato</i> è pressoché esente da rischi corruttivi immediati e diretti.
63	32	Altri servizi	Gestione dell'archivio corrente	iniziativa d'ufficio	archiviazione dei documenti secondo normativa	registrazione e inserimento del documento nell'archivio corrente	Ufficio affari generali	violazione di norme procedurali, anche interne; sottrazione/smarrimento documenti

n.	n1	Area di rischio (PNA 2019, All.1 Tab.3)	Processo	Descrizione del processo			Unità organizzativa responsabile del processo	Catalogo dei rischi principali
				Input	Attività	Output		
64	33	Altri servizi	Gestione dell'archivio di deposito	iniziativa d'ufficio	archiviazione dei documenti secondo normativa	registrazione e inserimento del documento nell'archivio di deposito	Ufficio affari generali	violazione di norme procedurali, anche interne; sottrazione/smarrimento documenti
65	34	Altri servizi	Gestione dell'archivio storico	iniziativa d'ufficio	archiviazione dei documenti secondo normativa	registrazione e inserimento del documento nell'archivio storico	Ufficio affari generali	violazione di norme procedurali, anche interne; sottrazione/smarrimento documenti
66	35	Altri servizi	Elaborazione di proposte di deliberazioni consiliari e giuntai	iniziativa d'ufficio	istruttoria, stesura del provvedimento, acquisizione dei pareri se necessari	provvedimento esaminato dall'organo	Ufficio affari generali	rallentamento del procedimento, violazione di norme interne per interesse di parte
67	36	Altri servizi	Elaborazione, sottoscrizione di determinazioni	iniziativa d'ufficio	istruttoria, stesura del provvedimento, acquisizione dei pareri se necessari	provvedimento sottoscritto ed efficace	Ufficio affari generali	rallentamento del procedimento, violazione di norme interne per interesse di parte
68	37	Altri servizi	Elaborazione, sottoscrizione di ordinanze	iniziativa d'ufficio	istruttoria, stesura del provvedimento, acquisizione dei pareri se necessari	provvedimento sottoscritto ed efficace	Ufficio affari generali	rallentamento del procedimento, violazione di norme interne per interesse di parte
69	38	Altri servizi	Elaborazione, approvazione di decreti ed altri atti amministrativi	iniziativa d'ufficio	istruttoria, stesura del provvedimento, acquisizione dei pareri se necessari	provvedimento sottoscritto	Ufficio affari generali	rallentamento del procedimento, violazione di norme interne per interesse di parte
70	39	Altri servizi	Pubblicazione all'albo online di deliberazioni e determinazioni.	iniziativa d'ufficio	istruttoria semplice	pubblicazione del provvedimento	Ufficio affari generali	rallentamento del procedimento, violazione di norme interne per interesse di parte
71	40	Altri servizi	Pubblicazione all'albo online di ordinanze, decreti e altri atti amministrativi.	iniziativa d'ufficio	istruttoria semplice	pubblicazione del provvedimento	Ufficio affari generali	rallentamento del procedimento, violazione di norme interne per interesse di parte
72	41	Altri servizi	Notifica, secondo CPC, di atti e provvedimento per conto dell'amministrazione	iniziativa d'ufficio	istruttoria semplice, verifica della richiesta e dei dati dell'interessato	notifica del provvedimento all'interessato	Ufficio affari generali	rallentamento/omissione del procedimento, violazione di norme per interesse/utilità

n.	n1	Area di rischio (PNA 2019, All.1 Tab.3)	Processo	Descrizione del processo			Unità organizzativa responsabile del processo	Catalogo dei rischi principali
				Input	Attività	Output		
73	42	Altri servizi	Notifica, secondo CPC, di atti e provvedimenti per conto di amministrazioni terze	domanda di parte	istruttoria semplice, verifica della richiesta e dei dati dell'interessato	notifica del provvedimento all'interessato	Ufficio affari generali	rallentamento/omissione del procedimento, violazione di norme per interesse/utilità
74	43	Altri servizi	Indagini di customer Satisfaction sui servizi pubblici erogati	iniziativa d'ufficio	svolgimento dell'indagine, verifica	esame dei risultati, pubblicazione	Ufficio affari generali	violazione di norme procedurali per "pilotare" gli esiti e celare criticità
75	44	Altri servizi	Indagini della qualità percepita dei servizi pubblici erogati	iniziativa d'ufficio	svolgimento dell'indagine, verifica	esame dei risultati, pubblicazione	Ufficio affari generali	violazione di norme procedurali per "pilotare" gli esiti e celare criticità
76	45	Altri servizi	Borse di studio per gli studenti meritevoli	Avviso / bando e domanda degli interessati	Istruttoria e formulazione delle graduatorie di merito	Assegnazione delle borse di studio	Ufficio pubblica istruzione	violazione di norme procedurali, per interesse/utilità
77	46	Altri servizi	Altri premi e contributi per gli studenti	Avviso / bando e domanda degli interessati	Istruttoria e formulazione delle graduatorie di merito	Elargizione del premio o del contributo.	Ufficio pubblica istruzione	violazione di norme procedurali, per interesse/utilità
78	47	Altri servizi	Servizi vari per favorire l'integrazione scolastica	Domanda delle famiglie interessate / Iniziativa d'ufficio.	esame da parte dell'ufficio, sulla base della regolamentazione e della programmazione dell'ente	accoglimento / rigetto della domanda; erogazione del servizio	Ufficio pubblica istruzione	violazione delle norme procedurali e delle "graduatorie" per interesse/utilità di parte
79	1	Contratti pubblici	Programmazione triennale e annuale dei lavori	iniziativa d'ufficio	acquisizione dei dati necessari da uffici e amministratori; elaborazione dei documenti di programmazione	approvazione dei programmi	Ufficio contratti / ciascun ufficio per i contratti di propria competenza	violazione delle norme procedurali
80	2	Contratti pubblici	Programmazione triennale e annuale di forniture e di servizi	iniziativa d'ufficio	acquisizione dei dati necessari da uffici e amministratori; elaborazione dei documenti di programmazione	acquisizione dei dati necessari da uffici e amministratori; elaborazione dei documenti di programmazione	Ufficio contratti / ciascun ufficio per i contratti di propria competenza	violazione delle norme procedurali
81	3	Contratti pubblici	Selezione per l'affidamento di incarichi professionali	bando / lettera di invito	svolgimento della selezione	contratto di incarico professionale	Ufficio contratti / ciascun ufficio per i contratti di propria competenza	Conflitto di interessi per uno o più commissari; selezione "pilotata" per interesse/utilità di uno o più commissari; tentativi di corruzione da parte dei potenziali appaltatori

n.	n1	Area di rischio (PNA 2019, All.1 Tab.3)	Processo	Descrizione del processo			Unità organizzativa responsabile del processo	Catalogo dei rischi principali
				Input	Attività	Output		
82	4	Contratti pubblici	Affidamento mediante procedura aperta di lavori, servizi, forniture	pubblicazione del bando	svolgimento della selezione	formalizzazione del contratto d'appalto, registrazione del contratto (se dovuta)	Ufficio contratti / ciascun ufficio per i contratti di propria competenza	Conflitto di interessi per uno o più commissari; selezione "pilotata" per interesse/utilità di uno o più commissari; tentativi di corruzione da parte dei potenziali appaltatori
83	5	Contratti pubblici	Affidamento mediante procedura ristretta di lavori, servizi, forniture	pubblicazione del bando	svolgimento della selezione	formalizzazione del contratto d'appalto, registrazione del contratto (se dovuta)	Ufficio contratti / ciascun ufficio per i contratti di propria competenza	Conflitto di interessi per uno o più commissari; selezione "pilotata" per interesse/utilità di uno o più commissari; tentativi di corruzione da parte dei potenziali appaltatori
84	6	Contratti pubblici	Affidamento mediante altra procedura ad evidenza pubblica di lavori, servizi, forniture	pubblicazione del bando	svolgimento della selezione	formalizzazione del contratto d'appalto, registrazione del contratto (se dovuta)	Ufficio contratti / ciascun ufficio per i contratti di propria competenza	Conflitto di interessi per uno o più commissari; selezione "pilotata" per interesse/utilità di uno o più commissari; tentativi di corruzione da parte dei potenziali appaltatori
85	7	Contratti pubblici	Affidamento diretto di lavori, servizi o forniture fino a 40.000 euro	indagine di mercato o consultazione elenchi	negoiazione diretta con gli operatori consultati	affidamento della prestazione e formalizzazione del contratto	Ufficio contratti / ciascun ufficio per i contratti di propria competenza	Conflitto di interessi; selezione "pilotata" per interesse/utilità;
86	8	Contratti pubblici	Affidamento diretto di lavori, servizi o forniture da 40.001 a 150.000-140.000 euro	indagine di mercato o consultazione elenchi	negoiazione diretta con gli operatori consultati	affidamento della prestazione e formalizzazione del contratto	Ufficio contratti / ciascun ufficio per i contratti di propria competenza	Conflitto di interessi; selezione "pilotata" per interesse/utilità; tentativi di corruzione da parte dei potenziali appaltatori
87	9	Contratti pubblici	Gara ad evidenza pubblica di vendita di beni mobili	pubblicazione dell'avviso	svolgimento della selezione, assegnazione	formalizzazione del contratto di vendita	Ufficio contratti / ciascun ufficio per i contratti di propria competenza	selezione "pilotata" per interesse/utilità di uno o più commissari
88	10	Contratti pubblici	Gara ad evidenza pubblica: vendita di beni immobili	pubblicazione dell'avviso	svolgimento della selezione, assegnazione	formalizzazione del contratto di vendita	Ufficio contratti / ciascun ufficio per i contratti di propria competenza	Conflitto di interessi; selezione "pilotata" per interesse/utilità; tentativi di corruzione da parte dei potenziali acquirenti
89	11	Contratti pubblici	Affidamento diretto, vendita beni mobili	sollecitazione della vendita secondo la disciplina dell'ente	negoiazione diretta con gli operatori consultati	formalizzazione del contratto di vendita	Ufficio contratti / ciascun ufficio per i contratti di propria competenza	selezione "pilotata" per interesse/utilità di uno o più commissari
90	12	Contratti pubblici	Trattativa diretta: vendita beni immobili	sollecitazione della vendita secondo la disciplina dell'ente	negoiazione diretta con gli operatori consultati	formalizzazione del contratto di vendita	Ufficio contratti / ciascun ufficio per i contratti di propria competenza	Conflitto di interessi; selezione "pilotata" per interesse/utilità; tentativi di corruzione da parte dei potenziali acquirenti

n.	n1	Area di rischio (PNA 2019, All.1 Tab.3)	Processo	Descrizione del processo			Unità organizzativa responsabile del processo	Catalogo dei rischi principali
				Input	Attività	Output		
91	13	Contratti pubblici	Gara ad evidenza pubblica: acquisto di beni immobili	pubblicazione dell'avviso	svolgimento della selezione, assegnazione	formalizzazione del contratto di acquisto	Ufficio contratti / ciascun ufficio per i contratti di propria competenza	Conflitto di interessi; selezione "pilotata" per interesse/utilità; tentativi di corruzione da parte dei potenziali venditori
92	14	Contratti pubblici	Trattativa diretta: acquisto beni immobili	sollecitazione dell'acquisto secondo la disciplina dell'ente	negoziante diretta con gli operatori consultati	formalizzazione del contratto di acquisto	Ufficio contratti / ciascun ufficio per i contratti di propria competenza	Conflitto di interessi; selezione "pilotata" per interesse/utilità; tentativi di corruzione da parte dei potenziali venditori
93	15	Contratti pubblici	Affidamenti <i>in house</i> di lavori pubblici	iniziativa d'ufficio	istruttoria, verifica delle condizioni previste dall'ordinamento	provvedimento di affidamento, stipula del contratto di servizio	Ufficio contratti / ciascun ufficio per i contratti di propria competenza	violazione delle norme e dei limiti dell' <i>in house</i> providing per interesse/utilità di parte
94	16	Contratti pubblici	Affidamenti <i>in house</i> di servizi pubblici locali a rilevanza economica	iniziativa d'ufficio	istruttoria, verifica delle condizioni previste dall'ordinamento	provvedimento di affidamento, stipula del contratto di servizio	Ufficio contratti / ciascun ufficio per i contratti di propria competenza	violazione delle norme e dei limiti dell' <i>in house</i> providing per interesse/utilità di parte
95	17	Contratti pubblici	Affidamenti <i>in house</i> di servizi pubblici locali privi di rilevanza economica	iniziativa d'ufficio	istruttoria, verifica delle condizioni previste dall'ordinamento	provvedimento di affidamento, stipula del contratto di servizio	Ufficio contratti / ciascun ufficio per i contratti di propria competenza	violazione delle norme e dei limiti dell' <i>in house</i> providing per interesse/utilità di parte
96	18	Contratti pubblici	Affidamenti <i>in house</i> di servizi strumentali	iniziativa d'ufficio	istruttoria, verifica delle condizioni previste dall'ordinamento	provvedimento di affidamento, stipula del contratto di servizio	Ufficio contratti / ciascun ufficio per i contratti di propria competenza	violazione delle norme e dei limiti dell' <i>in house</i> providing per interesse/utilità di parte
97	19	Contratti pubblici	Affidamenti <i>in house</i> di forniture di beni	iniziativa d'ufficio	istruttoria, verifica delle condizioni previste dall'ordinamento	provvedimento di affidamento, stipula del contratto di servizio	Ufficio contratti / ciascun ufficio per i contratti di propria competenza	violazione delle norme e dei limiti dell' <i>in house</i> providing per interesse/utilità di parte
98	20	Contratti pubblici	Nomina della commissione di gara	iniziativa d'ufficio	verifica della sussistenza di eventuali conflitti di interesse, condizioni di incompatibilità e inammissibilità ex art. 35-bis d.lgs. 165/2001	provvedimento di nomina	Ufficio contratti / ciascun ufficio per i contratti di propria competenza	Selezione "pilotata", con conseguente violazione delle norme procedurali, per interesse/utilità dell'organo che nomina
99	21	Contratti pubblici	Designazione del seggio di gara	iniziativa d'ufficio	verifica della sussistenza di eventuali conflitti di interesse, condizioni di incompatibilità e inammissibilità ex art. 35-bis d.lgs. 165/2001	provvedimento di designazione/nomina	Ufficio contratti / ciascun ufficio per i contratti di propria competenza	Violazione delle norme procedurali, per interesse/utilità dell'organo che nomina

n.	n1	Area di rischio (PNA 2019, All.1 Tab.3)	Processo	Descrizione del processo			Unità organizzativa responsabile del processo	Catalogo dei rischi principali
				Input	Attività	Output		
100	22	Contratti pubblici	Esame delle domande e della documentazione amministrativa prodotta dai concorrenti	iniziativa d'ufficio	esame delle domande e verifica della completezza e della qualità della documentazione amministrativa	provvedimento di ammissione alle fasi successive o di attivazione del "soccorso istruttorio"	Ufficio contratti / ciascun ufficio per i contratti di propria competenza	Conflitto di interessi; selezione "pilotata" per interesse/utilità; laddove il valore del contratto in gara fosse rilevante, possibili tentativi di corruzione da parte dei potenziali appaltatori
101	23	Contratti pubblici	Soccorso istruttorio	Iniziativa d'ufficio: richiesta di integrazione della documentazione o delle dichiarazioni.	Ricezione, nei termini, della documentazione integrativa; esame della stessa.	Provvedimento di ammissione alle fasi successive; provvedimento di esclusione del concorrente.	Ufficio contratti / ciascun ufficio per i contratti di propria competenza	Conflitto di interessi; selezione "pilotata" per interesse/utilità; laddove il valore del contratto in gara fosse rilevante, possibili tentativi di corruzione da parte dei potenziali appaltatori
102	24	Contratti pubblici	Esame delle offerte tecnico progettuali (nel caso si applichi il criterio dell'Offerta Economicamente più Vantaggiosa).	Iniziativa d'ufficio; aperture delle offerte in seduta pubblica.	Esame delle offerte tecnico progettuali, in sedute segrete; assegnazione dei punteggi in base ai criteri fissati nel bando	Assegnazione dei punteggi parziali, graduatoria provvisoria	Ufficio contratti / ciascun ufficio per i contratti di propria competenza	Conflitto di interessi; selezione "pilotata" per interesse/utilità; laddove il valore del contratto in gara fosse rilevante, possibili tentativi di corruzione da parte dei potenziali appaltatori
103	25	Contratti pubblici	Esame delle offerte economiche (nel caso si applichi il criterio dell'Offerta Economicamente più Vantaggiosa).	Iniziativa d'ufficio; aperture delle offerte in seduta pubblica.	Esame delle offerte economiche, in sedute pubbliche; assegnazione dei punteggi; formulazione della graduatoria.	Assegnazione dei punteggi complessivi; graduatoria; proposta di aggiudicazione.	Ufficio contratti / ciascun ufficio per i contratti di propria competenza	Conflitto di interessi; selezione "pilotata" per interesse/utilità; laddove il valore del contratto in gara fosse rilevante, possibili tentativi di corruzione da parte dei potenziali appaltatori
104	26	Contratti pubblici	Esame delle offerte economiche (nel caso si applichi il criterio del Prezzo più Basso).	Iniziativa d'ufficio; aperture delle offerte in seduta pubblica.	Esame delle offerte economiche, in sedute pubbliche; formulazione della graduatoria.	Graduatoria; proposta di aggiudicazione.	Ufficio contratti / ciascun ufficio per i contratti di propria competenza	Conflitto di interessi; selezione "pilotata" per interesse/utilità; laddove il valore del contratto in gara fosse rilevante, possibili tentativi di corruzione da parte dei potenziali appaltatori
105	27	Contratti pubblici	Valutazione di congruità, serietà, sostenibilità e realizzabilità della migliore offerta	Iniziativa d'ufficio; esame delle offerte ritenute anomale	Si richiedono per iscritto all'operatore economico le spiegazioni sul prezzo o sui costi proposti, assegnando a tal fine un termine non superiore a quindici giorni.	Provvedimento di ammissione; provvedimento di esclusione del concorrente.	Ufficio contratti / ciascun ufficio per i contratti di propria competenza	Conflitto di interessi; selezione "pilotata" per interesse/utilità; laddove il valore del contratto in gara fosse rilevante, possibili tentativi di corruzione da parte dei potenziali appaltatori
106	28	Contratti pubblici	Valutazione di congruità della migliore offerta nel caso di appalto sottosoglia UE, privo di interesse transfrontaliero, da aggiudicare con il criterio del prezzo più basso, con più di 5 offerte.	Iniziativa d'ufficio; esame delle offerte ritenute anomale	Calcolo delle soglie di anomalie secondo le disposizioni del bando e del Codice.	Esclusione automatica delle offerte anormalmente basse.	Ufficio contratti / ciascun ufficio per i contratti di propria competenza	Conflitto di interessi; selezione "pilotata" per interesse/utilità; laddove il valore del contratto in gara fosse rilevante, possibili tentativi di corruzione da parte dei potenziali appaltatori
107	29	Contratti pubblici	L'organo preposto alla valutazione delle offerte predispone la proposta di aggiudicazione alla migliore offerta non anomala.	Iniziativa d'ufficio	Sulla scorta della graduatoria finale complessiva, si redige la proposta di aggiudicazione	Verbale delle attività di gara; proposta di aggiudicazione; trasmissione all'organo competente ad aggiudicare	Ufficio contratti / ciascun ufficio per i contratti di propria competenza	Conflitto di interessi; selezione "pilotata" per interesse/utilità; laddove il valore del contratto in gara fosse rilevante, possibili tentativi di corruzione da parte dei potenziali appaltatori
108	30	Contratti pubblici	Esame della proposta di aggiudicazione	iniziativa d'ufficio	L'organo competente a disporre l'aggiudicazione esamina la proposta, e, se la ritiene legittima e conforme all'interesse pubblico, procede.	esame positivo/negativo della proposta di aggiudicazione; se positivo, avvio della verifica dei requisiti in capo all'aggiudicatario.	Ufficio contratti / ciascun ufficio per i contratti di propria competenza	Conflitto di interessi; selezione "pilotata" per interesse/utilità; laddove il valore del contratto in gara fosse rilevante, possibili tentativi di corruzione da parte dei potenziali appaltatori

n.	n1	Area di rischio (PNA 2019, All.1 Tab.3)	Processo	Descrizione del processo			Unità organizzativa responsabile del processo	Catalogo dei rischi principali
				Input	Attività	Output		
109	31	Contratti pubblici	Revoca della procedura di gara	Iniziativa d'ufficio	L'ufficio che svolge la procedura, a norma della legge 241/1990 art. 21-quinquies, valuta un sopravvenuti motivi di interesse pubblico o il mutamento della situazione di fatto	Provvedimento di revoca della procedura di selezione	Ufficio contratti / ciascun ufficio per i contratti di propria competenza	Conflitto di interessi; decisione "pilotata" per interesse/utilità.
110	32	Contratti pubblici	Verifica dei requisiti di ordine generale	iniziativa d'ufficio	L'organo competente a disporre l'aggiudicazione verifica il possesso dei requisiti di ordine generale in capo all'offerente.	esame positivo/negativo dei requisiti.	Ufficio contratti / ciascun ufficio per i contratti di propria competenza	Conflitto di interessi; selezione "pilotata" per interesse/utilità; laddove il valore del contratto in gara fosse rilevante, possibili tentativi di corruzione da parte dei potenziali appaltatori
111	33	Contratti pubblici	Verifica dei requisiti di ordine speciale	iniziativa d'ufficio	L'organo competente a disporre l'aggiudicazione verifica il possesso dei requisiti di ordine speciale in capo all'offerente.	esame positivo/negativo dei requisiti.	Ufficio contratti / ciascun ufficio per i contratti di propria competenza	Conflitto di interessi; selezione "pilotata" per interesse/utilità; laddove il valore del contratto in gara fosse rilevante, possibili tentativi di corruzione da parte dei potenziali appaltatori
112	34	Contratti pubblici	L'organo competente procede all'aggiudicazione in via definitiva.	iniziativa d'ufficio	L'organo competente a disporre l'aggiudicazione esamina la proposta e, se la ritiene legittima e conforme all'interesse pubblico, dopo aver verificato il possesso dei requisiti in capo all'offerente, dispone l'aggiudicazione, che è immediatamente efficace.	Elaborazione e formalizzazione del provvedimento di aggiudicazione definitiva.	Ufficio contratti / ciascun ufficio per i contratti di propria competenza	Conflitto di interessi; selezione "pilotata" per interesse/utilità; laddove il valore del contratto in gara fosse rilevante, possibili tentativi di corruzione da parte dei potenziali appaltatori
113	35	Contratti pubblici	Annullamento dell'aggiudicazione definitiva	Iniziativa d'ufficio / Denuncia di parte	L'organo competente, a norma dell'art. 21-octies legge 241/1990, valuta se il provvedimento è stato adottato in violazione di legge o viziato da eccesso di potere o da incompetenza.	Provvedimento di annullamento dell'atto di aggiudicazione definitiva	Ufficio contratti / ciascun ufficio per i contratti di propria competenza	Conflitto di interessi; decisione "pilotata" per interesse/utilità.
114	36	Contratti pubblici	Formalizzazione del contratto d'appalto.	Iniziativa d'ufficio.	L'ufficio competente richiede all'aggiudicatario dati e documentazione necessaria (garanzie, assicurazioni, ecc.) per la sottoscrizione del contratto.	Stipula del contratto d'appalto e, se necessaria, registrazione presso l'Agenzia delle Entrate	Ufficio contratti / ciascun ufficio per i contratti di propria competenza	Conflitto di interessi; selezione "pilotata" per interesse/utilità; laddove il valore del contratto in gara fosse rilevante, possibili tentativi di corruzione da parte dei potenziali appaltatori
115	37	Contratti pubblici	In caso di procedura negoziata e per affidamenti diretti, formalizzazione del contratto mediante corrispondenza secondo l'uso commerciale.	Iniziativa d'ufficio.	Corrispondenza secondo l'uso commerciale, consistente in un apposito scambio di lettere, anche tramite posta elettronica, con l'aggiudicatario.	Formalizzazione del vincolo contrattuale.	Ufficio contratti / ciascun ufficio per i contratti di propria competenza	Conflitto di interessi; selezione "pilotata" per interesse/utilità; laddove il valore del contratto in gara fosse rilevante, possibili tentativi di corruzione da parte dei potenziali appaltatori
116	38	Contratti pubblici	Recesso dal contratto d'appalto	Iniziativa d'ufficio	L'ufficio esamina le condizioni previste dal Codice dei contratti pubblici per provvedere al recesso unilaterale dal contratto	Provvedimento di recesso dal contratto	Ufficio contratti / ciascun ufficio per i contratti di propria competenza	Conflitto di interessi; decisione "pilotata" per interesse/utilità.
117	39	Contratti pubblici	Risoluzione del contratto d'appalto	Iniziativa d'ufficio	L'ufficio esamina le condizioni previste dal Codice dei contratti pubblici per provvedere alla risoluzione del vincolo contrattuale	Provvedimento di risoluzione del contratto d'appalto	Ufficio contratti / ciascun ufficio per i contratti di propria competenza	Conflitto di interessi; decisione "pilotata" per interesse/utilità.

n.	n1	Area di rischio (PNA 2019, All.1 Tab.3)	Processo	Descrizione del processo			Unità organizzativa responsabile del processo	Catalogo dei rischi principali
				Input	Attività	Output		
118	40	Contratti pubblici	Modifica o variante del contratto d'appalto	Iniziativa d'ufficio / Sollecitazione della direzione dei lavori o dell'esecuzione	L'ufficio esamina le condizioni previste dal Codice dei contratti pubblici per consentire la modifica o la variante del contratto	Provvedimento di modifica o variante	Ufficio contratti / ciascun ufficio per i contratti di propria competenza	Conflitto di interessi; decisione "pilotata" per interesse/utilità; laddove il valore del contratto in gara fosse rilevante, possibili tentativi di corruzione da parte dell'appaltatore
119	41	Contratti pubblici	Autorizzazione del subappalto	Domanda dell'appaltatore	L'ufficio esamina le condizioni previste dal Codice dei contratti pubblici per consentire il subappalto.	Autorizzazione del subappalto.	Ufficio contratti / ciascun ufficio per i contratti di propria competenza	Conflitto di interessi; decisione "pilotata" per interesse/utilità; laddove il valore del contratto in gara fosse rilevante, possibili tentativi di corruzione da parte dell'appaltatore o del subappaltatore.
120	42	Contratti pubblici	Rinnovo del contratto d'appalto di fornitura o servizi di durata.	Iniziativa d'ufficio / Domanda dell'appaltatore	L'ufficio esamina le condizioni previste dal contratto e dall'ordinamento per poter provvedere al rinnovo, nonché qualità e quantità delle prestazioni garantite dall'appaltatore	Rinnovo del contratto.	Ufficio contratti / ciascun ufficio per i contratti di propria competenza	Conflitto di interessi; decisione "pilotata" per interesse/utilità; laddove il valore del contratto in gara fosse rilevante, possibili tentativi di corruzione da parte dell'appaltatore.
121	43	Contratti pubblici	Proroga del contratto d'appalto di fornitura o servizi di durata.	Iniziativa d'ufficio / Domanda dell'appaltatore	L'ufficio esamina le condizioni previste dal contratto e dall'ordinamento per prorogare il vincolo, nonché qualità e quantità delle prestazioni garantite dall'appaltatore	Proroga della durata del contratto.	Ufficio contratti / ciascun ufficio per i contratti di propria competenza	Conflitto di interessi; decisione "pilotata" per interesse/utilità; laddove il valore del contratto in gara fosse rilevante, possibili tentativi di corruzione da parte dell'appaltatore.
122	1	Controlli, verifiche, ispezioni e sanzioni	Accertamenti e verifiche dei tributi locali	iniziativa d'ufficio	attività di verifica	richiesta di pagamento	Ufficio tributi	omessa verifica per interesse di parte
123	2	Controlli, verifiche, ispezioni e sanzioni	Accertamenti con adesione dei tributi locali	iniziativa di parte / d'ufficio	attività di verifica	adesione e pagamento da parte del contribuente	Ufficio tributi	omessa verifica per interesse di parte
124	3	Controlli, verifiche, ispezioni e sanzioni	Accertamenti e controlli sull'attività edilizia privata (abusi)	iniziativa d'ufficio	attività di verifica	sanzione / ordinanza di demolizione	Ufficio edilizia	omessa verifica per interesse di parte
125	4	Controlli, verifiche, ispezioni e sanzioni	Vigilanza sulla circolazione e la sosta	iniziativa d'ufficio	attività di verifica	sanzione	Polizia locale	omessa verifica per interesse di parte
126	5	Controlli, verifiche, ispezioni e sanzioni	Vigilanza e verifiche sulle attività commerciali in sede fissa	iniziativa d'ufficio	attività di verifica	sanzione	Polizia locale	omessa verifica per interesse di parte

n.	n1	Area di rischio (PNA 2019, All.1 Tab.3)	Processo	Descrizione del processo			Unità organizzativa responsabile del processo	Catalogo dei rischi principali
				Input	Attività	Output		
127	6	Controlli, verifiche, ispezioni e sanzioni	Vigilanza e verifiche su mercati ed ambulanti	iniziativa d'ufficio	attività di verifica	sanzione	Polizia locale	omessa verifica per interesse di parte
128	7	Controlli, verifiche, ispezioni e sanzioni	Controlli sull'uso del territorio	iniziativa d'ufficio	attività di verifica	sanzione	Polizia locale	omessa verifica per interesse di parte
129	8	Controlli, verifiche, ispezioni e sanzioni	Controlli sull'abbandono di rifiuti urbani	iniziativa d'ufficio	attività di verifica	sanzione	Polizia locale	omessa verifica per interesse di parte
130	1	Gestione delle entrate, delle spese e del patrimonio	Gestione delle sanzioni per violazione del Codice della strada	iniziativa d'ufficio	registrazione dei verbali delle sanzioni levate e riscossione	accertamento dell'entrata e riscossione	Polizia locale	violazione delle norme per interesse di parte: dilatazione dei tempi
131	2	Gestione delle entrate, delle spese e del patrimonio	Gestione ordinaria della entrate	iniziativa d'ufficio	registrazione dell'entrata	accertamento dell'entrata e riscossione	Ragioneria	violazione delle norme per interesse di parte: dilatazione dei tempi
132	3	Gestione delle entrate, delle spese e del patrimonio	Gestione ordinaria delle spese di bilancio	determinazione di impegno	registrazione dell'impegno contabile	liquidazione e pagamento della spesa	Ragioneria	ingiustificata dilatazione dei tempi per costringere il destinatario del provvedimento tardivo a concedere "utilità" al funzionario
133	4	Gestione delle entrate, delle spese e del patrimonio	Adempimenti fiscali	iniziativa d'ufficio	quantificazione e liquidazione	pagamento	Ragioneria	violazione di norme
134	5	Gestione delle entrate, delle spese e del patrimonio	Stipendi del personale	iniziativa d'ufficio	quantificazione e liquidazione	pagamento	Ufficio personale	violazione di norme
135	6	Gestione delle entrate, delle spese e del patrimonio	Tributi locali (IMU, addizionale IRPEF, ecc.)	iniziativa d'ufficio	quantificazione e provvedimento di riscossione	riscossione	Ufficio tributi	violazione di norme

n.	n1	Area di rischio (PNA 2019, All.1 Tab.3)	Processo	Descrizione del processo			Unità organizzativa responsabile del processo	Catalogo dei rischi principali
				Input	Attività	Output		
136	7	Gestione delle entrate, delle spese e del patrimonio	manutenzione delle aree verdi	bando e capitolato di gara	selezione	contratto e gestione del contratto	Ufficio patrimonio immobiliare	Selezione "pilotata". Omesso controllo dell'esecuzione del servizio
137	8	Gestione delle entrate, delle spese e del patrimonio	manutenzione delle strade e delle aree pubbliche	bando e capitolato di gara	selezione	contratto e gestione del contratto	Ufficio patrimonio immobiliare	Selezione "pilotata". Omesso controllo dell'esecuzione del servizio
138	9	Gestione delle entrate, delle spese e del patrimonio	installazione e manutenzione segnaletica, orizzontale e verticale, su strade e aree pubbliche	bando e capitolato di gara	selezione	contratto e gestione del contratto	Ufficio patrimonio immobiliare	Selezione "pilotata". Omesso controllo dell'esecuzione del servizio
139	10	Gestione delle entrate, delle spese e del patrimonio	servizio di rimozione della neve e del ghiaccio su strade e aree pubbliche	bando e capitolato di gara	selezione	contratto e gestione del contratto	Ufficio patrimonio immobiliare	Selezione "pilotata". Omesso controllo dell'esecuzione del servizio
140	11	Gestione delle entrate, delle spese e del patrimonio	manutenzione dei cimiteri	bando e capitolato di gara	selezione	contratto e gestione del contratto	Ufficio patrimonio immobiliare	Selezione "pilotata". Omesso controllo dell'esecuzione del servizio
141	12	Gestione delle entrate, delle spese e del patrimonio	servizi di custodia dei cimiteri	bando / avviso	selezione	contratto e gestione del contratto	Ufficio patrimonio immobiliare	Selezione "pilotata". Omesso controllo dell'esecuzione del servizio
142	13	Gestione delle entrate, delle spese e del patrimonio	manutenzione degli immobili e degli impianti di proprietà dell'ente	bando e capitolato di gara	selezione	contratto e gestione del contratto	Ufficio patrimonio immobiliare	Selezione "pilotata". Omesso controllo dell'esecuzione del servizio
143	14	Gestione delle entrate, delle spese e del patrimonio	manutenzione degli edifici scolastici	bando e capitolato di gara	selezione	contratto e gestione del contratto	Ufficio patrimonio immobiliare	Selezione "pilotata". Omesso controllo dell'esecuzione del servizio
144	15	Gestione delle entrate, delle spese e del patrimonio	servizi di pubblica illuminazione	iniziativa d'ufficio	gestione in economia	erogazione del servizio	Ufficio patrimonio immobiliare	violazione di norme, anche interne, per interesse/utilità

n.	n1	Area di rischio (PNA 2019, All.1 Tab.3)	Processo	Descrizione del processo			Unità organizzativa responsabile del processo	Catalogo dei rischi principali
				Input	Attività	Output		
145	16	Gestione delle entrate, delle spese e del patrimonio	manutenzione della rete e degli impianti di pubblica illuminazione	bando e capitolato di gara	selezione	contratto e gestione del contratto	Ufficio patrimonio immobiliare	Selezione "pilotata". Omesso controllo dell'esecuzione del servizio
146	17	Gestione delle entrate, delle spese e del patrimonio	servizi di gestione biblioteche	iniziativa d'ufficio	gestione in economia	erogazione del servizio	Biblioteca	violazione di norme, anche interne, per interesse/utilità
147	18	Gestione delle entrate, delle spese e del patrimonio	servizi di gestione musei	iniziativa d'ufficio	gestione in economia	erogazione del servizio	Musei	violazione di norme, anche interne, per interesse/utilità
148	19	Gestione delle entrate, delle spese e del patrimonio	servizi di gestione delle farmacie	iniziativa d'ufficio	gestione in economia	erogazione del servizio	Farmacia	violazione di norme, anche interne, per interesse/utilità
149	20	Gestione delle entrate, delle spese e del patrimonio	servizi di gestione impianti sportivi	iniziativa d'ufficio	gestione in economia	erogazione del servizio	Ufficio patrimonio immobiliare	violazione di norme, anche interne, per interesse/utilità
150	21	Gestione delle entrate, delle spese e del patrimonio	servizi di gestione hardware e software	bando e capitolato di gara	selezione	contratto e gestione del contratto	Sevizi informatici	Selezione "pilotata". Omesso controllo dell'esecuzione del servizio
151	22	Gestione delle entrate, delle spese e del patrimonio	servizi di disaster recovery e backup	bando e capitolato di gara	selezione	contratto e gestione del contratto	Sevizi informatici	Selezione "pilotata". Omesso controllo dell'esecuzione del servizio
152	23	Gestione delle entrate, delle spese e del patrimonio	gestione del sito web	iniziativa d'ufficio	gestione e aggiornamento della piattaforma software del sito web istituzionale	erogazione del servizio	Sevizi informatici	violazione di norme, anche interne, per interesse/utilità
153	24	Gestione delle entrate, delle spese e del patrimonio	sponsorizzazioni in favore dell'ente (per iniziativa di privati)	Proposta da terzi	esame dei requisiti di ammissibilità e verifica di potenziali conflitti di interessi	contratto di sponsorizzazione	Ufficio patrimonio immobiliare	violazione di norme, anche interne, per interesse/utilità

n.	n1	Area di rischio (PNA 2019, All.1 Tab.3)	Processo	Descrizione del processo			Unità organizzativa responsabile del processo	Catalogo dei rischi principali
				Input	Attività	Output		
154	25	Gestione delle entrate, delle spese e del patrimonio	sponsorizzazioni in favore dell'ente (per iniziativa dell'ente)	Avviso pubblico	esame dei requisiti di ammissibilità e verifica di potenziali conflitti di interessi	contratto di sponsorizzazione	Ufficio patrimonio immobiliare	violazione di norme, anche interne, per interesse/utilità
155	26	Gestione delle entrate, delle spese e del patrimonio	procedimenti di donazione in favore dell'ente (per iniziativa di privati)	Proposta da terzi	esame dei requisiti di ammissibilità e verifica di potenziali conflitti di interessi	accettazione della donazione	Ufficio patrimonio immobiliare	violazione di norme, anche interne, per interesse/utilità
156	27	Gestione delle entrate, delle spese e del patrimonio	procedimenti di donazione in favore dell'ente (per iniziativa dell'ente)	Avviso pubblico	esame dei requisiti di ammissibilità e verifica di potenziali conflitti di interessi	accettazione della donazione	Ufficio patrimonio immobiliare	violazione di norme, anche interne, per interesse/utilità
157	1	Gestione rifiuti	Raccolta, recupero e smaltimento rifiuti	bando e capitolato di gara	selezione	contratto e gestione del contratto	Ufficio igiene urbana	Selezione "pilotata". Omesso controllo dell'esecuzione del servizio
158	2	Gestione rifiuti	Gestione delle Isole ecologiche	bando e capitolato di gara	selezione	contratto e gestione del contratto	Ufficio igiene urbana	Selezione "pilotata". Omesso controllo dell'esecuzione del servizio
159	3	Gestione rifiuti	Pulizia delle strade e delle aree pubbliche	iniziativa d'ufficio secondo programmazione	svolgimento in economia della pulizia	igiene e decoro	Ufficio igiene urbana	violazione delle norme, anche interne, per interesse/utilità
160	4	Gestione rifiuti	Pulizia dei cimiteri	iniziativa d'ufficio secondo programmazione	svolgimento in economia della pulizia	igiene e decoro	Ufficio igiene urbana	violazione delle norme, anche interne, per interesse/utilità
161	5	Gestione rifiuti	Pulizia degli immobili e degli impianti di proprietà dell'ente	iniziativa d'ufficio secondo programmazione	svolgimento in economia della pulizia	igiene e decoro	Ufficio igiene urbana	violazione delle norme, anche interne, per interesse/utilità
162	1	Governo del territorio	Permesso di costruire	domanda dell'interessato	esame da parte del SUE (e acquisizione pareri/nulla osta di altre PA)	rilascio del permesso	Ufficio edilizia	violazione delle norme, dei limiti e degli indici urbanistici per interesse di parte

n.	n1	Area di rischio (PNA 2019, All.1 Tab.3)	Processo	Descrizione del processo			Unità organizzativa responsabile del processo	Catalogo dei rischi principali
				Input	Attività	Output		
163	2	Governo del territorio	Permesso di costruire in aree assoggettate ad autorizzazione paesaggistica	domanda dell'interessato	esame da parte del SUE (e acquisizione pareri/nulla osta di altre PA)	rilascio del permesso	Ufficio edilizia	violazione delle norme, dei limiti e degli indici urbanistici per interesse di parte
164	3	Governo del territorio	Permesso di costruire convenzionato	domanda dell'interessato	esame da parte del SUE (acquisizione pareri/nulla osta di altre PA), approvazione della convenzione	sottoscrizione della convenzione e rilascio del permesso	Ufficio edilizia	conflitto di interessi, violazione delle norme, dei limiti e degli indici urbanistici per interesse di parte
165	4	Governo del territorio	Gestione del reticolo idrico minore	iniziativa d'ufficio	quantificazione del canone e richiesta di pagamento	accertamento dell'entrata e riscossione	Ufficio patrimonio immobiliare	violazione delle norme procedurali per interesse/utilità di parte
166	5	Governo del territorio	Procedimento per l'insediamento di una nuova cava	iniziativa di parte: domanda di convenzionamento	esame da parte dell'ufficio (acquisizione pareri/nulla osta di altre PA), approvazione e sottoscrizione della convenzione	convenzione / accordo	Ufficio patrimonio immobiliare	violazione dei divieti su conflitto di interessi, violazione di norme, limiti e indici urbanistici per interesse/utilità di parte
167	6	Governo del territorio	Sicurezza ed ordine pubblico	iniziativa d'ufficio	gestione della Polizia locale	servizi di controllo e prevenzione	Polizia locale	violazione di norme, regolamenti, ordini di servizio
168	7	Governo del territorio	Servizi di protezione civile	iniziativa d'ufficio	gestione dei rapporti con i volontari, fornitura dei mezzi e delle attrezzature	gruppo operativo	Protezione civile	violazione delle norme, anche di regolamento, per interesse di parte
169	1	Incarichi e nomine	Designazione dei rappresentanti dell'ente presso enti pubblici.	bando / avviso	esame dei curricula sulla base della regolamentazione dell'ente e degli indirizzi espressi dal consiglio.	decreto di nomina	Ufficio segreteria degli organi	violazione dei limiti in materia di conflitto di interessi e delle norme procedurali per interesse/utilità dell'organo che nomina
170	2	Incarichi e nomine	Designazione dei rappresentanti dell'ente presso associazioni e fondazioni controllate, partecipate o vigilate.	bando / avviso	esame dei curricula sulla base della regolamentazione dell'ente e degli indirizzi espressi dal consiglio.	decreto di nomina	Ufficio segreteria degli organi	violazione dei limiti in materia di conflitto di interessi e delle norme procedurali per interesse/utilità dell'organo che nomina
171	3	Incarichi e nomine	Designazione dei rappresentanti dell'ente presso società partecipate, società controllate.	bando / avviso	esame dei curricula sulla base della regolamentazione dell'ente e degli indirizzi espressi dal consiglio.	decreto di nomina	Ufficio segreteria degli organi	violazione dei limiti in materia di conflitto di interessi e delle norme procedurali per interesse/utilità dell'organo che nomina

n.	n1	Area di rischio (PNA 2019, All.1 Tab.3)	Processo	Descrizione del processo			Unità organizzativa responsabile del processo	Catalogo dei rischi principali
				Input	Attività	Output		
172	4	Incarichi e nomine	Designazione dei rappresentanti dell'ente presso aziende speciali controllate o partecipate.	bando / avviso	esame dei curricula sulla base della regolamentazione dell'ente e degli indirizzi espressi dal consiglio.	decreto di nomina	Ufficio segreteria degli organi	violazione dei limiti in materia di conflitto di interessi e delle norme procedurali per interesse/utilità dell'organo che nomina
173	5	Incarichi e nomine	Designazione dei rappresentanti dell'organo consiliare presso enti pubblici.	bando / avviso	esame dei curricula sulla base della regolamentazione dell'ente.	deliberazione di nomina	Ufficio segreteria degli organi	violazione dei limiti in materia di conflitto di interessi e di norme procedurali.
174	6	Incarichi e nomine	Designazione dei rappresentanti dell'organo consiliare presso associazioni e fondazioni controllate, partecipate o vigilate.	bando / avviso	esame dei curricula sulla base della regolamentazione dell'ente.	deliberazione di nomina	Ufficio segreteria degli organi	violazione dei limiti in materia di conflitto di interessi e di norme procedurali.
175	7	Incarichi e nomine	Designazione dei rappresentanti dell'organo consiliare presso società partecipate, società controllate.	bando / avviso	esame dei curricula sulla base della regolamentazione dell'ente.	deliberazione di nomina	Ufficio segreteria degli organi	violazione dei limiti in materia di conflitto di interessi e di norme procedurali.
176	8	Incarichi e nomine	Designazione dei rappresentanti dell'organo consiliare presso aziende speciali controllate o partecipate.	bando / avviso	esame dei curricula sulla base della regolamentazione dell'ente.	deliberazione di nomina	Ufficio segreteria degli organi	violazione dei limiti in materia di conflitto di interessi e di norme procedurali.
177	1	Pianificazione urbanistica	Provvedimenti di pianificazione urbanistica generale	iniziativa d'ufficio	stesura, adozione, pubblicazione, acquisizione di pareri di altre PA, osservazioni da privati	approvazione del documento finale	Ufficio edilizia	violazione del conflitto di interessi, delle norme, dei limiti e degli indici urbanistici per interesse di parte
178	2	Pianificazione urbanistica	Provvedimenti di pianificazione urbanistica attuativa	iniziativa di parte / d'ufficio	stesura, adozione, pubblicazione, acquisizione di pareri di altre PA, osservazioni da privati	approvazione del documento finale e della convenzione	Ufficio edilizia	violazione del conflitto di interessi, delle norme, dei limiti e degli indici urbanistici per interesse di parte
179	3	Pianificazione urbanistica	Procedimento urbanistico per l'insediamento di un centro commerciale	iniziativa di parte: domanda di convenzionamento	esame da parte dell'ufficio (acquisizione pareri/nulla osta di altre PA), approvazione e sottoscrizione della convenzione	convenzione / accordo	Ufficio patrimonio immobiliare	violazione dei divieti su conflitto di interessi, violazione di norme, limiti e indici urbanistici per interesse/utilità di parte
180	1	Provvedimenti ampliativi della sfera giuridica dei destinatari con effetto economico diretto e immediato	Concessione di sovvenzioni, contributi, sussidi, ecc.	domanda dell'interessato	esame secondo i regolamenti dell'ente	concessione	Ufficio socio assistenziale	violazione delle norme, anche di regolamento, per interesse di parte

n.	n1	Area di rischio (PNA 2019, All.1 Tab.3)	Processo	Descrizione del processo			Unità organizzativa responsabile del processo	Catalogo dei rischi principali
				Input	Attività	Output		
181	2	Provvedimenti ampliati della sfera giuridica dei destinatari con effetto economico diretto e immediato	Autorizzazioni ex artt. 68 e 69 del TULPS (spettacoli, intrattenimenti, ecc.)	domanda dell'interessato	esame da parte dell'ufficio e acquisizione del parere della commissione di vigilanza	rilascio dell'autorizzazione	Polizia Locale	ingiustificata dilatazione dei tempi per costringere il destinatario del provvedimento tardivo a concedere "utilità" al funzionario
182	3	Provvedimenti ampliati della sfera giuridica dei destinatari con effetto economico diretto e immediato	Servizi per minori e famiglie	domanda dell'interessato	esame da parte dell'ufficio, sulla base della regolamentazione e della programmazione dell'ente	accoglimento/rigetto della domanda	Ufficio socio assistenziale	Selezione "pilotata" per interesse/utilità di uno o più commissari
183	4	Provvedimenti ampliati della sfera giuridica dei destinatari con effetto economico diretto e immediato	Servizi assistenziali e socio-sanitari per anziani	domanda dell'interessato	esame da parte dell'ufficio, sulla base della regolamentazione e della programmazione dell'ente	accoglimento/rigetto della domanda	Ufficio socio assistenziale	Selezione "pilotata" per interesse/utilità di uno o più commissari
184	5	Provvedimenti ampliati della sfera giuridica dei destinatari con effetto economico diretto e immediato	Servizi per disabili	domanda dell'interessato	esame da parte dell'ufficio, sulla base della regolamentazione e della programmazione dell'ente	accoglimento/rigetto della domanda	Ufficio socio assistenziale	Selezione "pilotata" per interesse/utilità di uno o più commissari
185	6	Provvedimenti ampliati della sfera giuridica dei destinatari con effetto economico diretto e immediato	Servizi per adulti in difficoltà	domanda dell'interessato	esame da parte dell'ufficio, sulla base della regolamentazione e della programmazione dell'ente	accoglimento/rigetto della domanda	Ufficio socio assistenziale	Selezione "pilotata" per interesse/utilità di uno o più commissari
186	7	Provvedimenti ampliati della sfera giuridica dei destinatari con effetto economico diretto e immediato	Servizi vari di assistenza domiciliare e di supporto	Iniziativa d'ufficio / Segnalazione di altre Autorità / Domanda delle famiglie interessate.	esame da parte dell'ufficio, definizione del servizio/progetto, reperimento delle risorse.	Svolgimento dei servizi di assistenza.	Ufficio socio assistenziale	dilatazione dei tempi ingiustificata, violazione del regolamento per utilità del funzionario
187	8	Provvedimenti ampliati della sfera giuridica dei destinatari con effetto economico diretto e immediato	Inserimenti in istituti di assistenza, case di riposo, case di cura, ecc.	Iniziativa d'ufficio / Segnalazione di altre Autorità.	esame da parte dell'ufficio, individuazione della struttura, reperimento delle risorse.	Inserimento della persona nella struttura assistita.	Ufficio socio assistenziale	dilatazione dei tempi ingiustificata; violazione di un ordine dell'Autorità giudiziaria per utilità del funzionario
188	9	Provvedimenti ampliati della sfera giuridica dei destinatari con effetto economico diretto e immediato	Affido dei minori in sostituzione del nucleo familiare.	Iniziativa d'ufficio / Segnalazione di altre Autorità.	esame da parte dell'ufficio, individuazione della struttura/famiglia, reperimento delle risorse.	Inserimento della persona nella struttura assistita; affido alla famiglia.	Ufficio socio assistenziale	dilatazione dei tempi ingiustificata; violazione di un ordine dell'Autorità giudiziaria per utilità del funzionario
189	10	Provvedimenti ampliati della sfera giuridica dei destinatari con effetto economico diretto e immediato	Servizi di integrazione dei cittadini stranieri	domanda dell'interessato	esame da parte dell'ufficio, sulla base della regolamentazione e della programmazione dell'ente	accoglimento/rigetto della domanda	Ufficio socio assistenziale	Selezione "pilotata" per interesse/utilità di uno o più commissari

n.	n1	Area di rischio (PNA 2019, All.1 Tab.3)	Processo	Descrizione del processo			Unità organizzativa responsabile del processo	Catalogo dei rischi principali
				Input	Attività	Output		
190	11	Provvedimenti ampliativi della sfera giuridica dei destinatari con effetto economico diretto e immediato	Assegnazione delle sepolture	domanda dell'interessato	esame da parte dell'ufficio sulla base della regolamentazione e della programmazione dell'ente	assegnazione della sepoltura	Ufficio cimiteri	dilatazione dei tempi ingiustificata, violazione del regolamento per utilità del funzionario
191	12	Provvedimenti ampliativi della sfera giuridica dei destinatari con effetto economico diretto e immediato	Assegnazione dei loculi	domanda dell'interessato	esame da parte dell'ufficio sulla base della regolamentazione e della programmazione dell'ente	assegnazione del loculo	Ufficio cimiteri	dilatazione dei tempi ingiustificata, violazione del regolamento per utilità del funzionario
192	13	Provvedimenti ampliativi della sfera giuridica dei destinatari con effetto economico diretto e immediato	Concessioni demaniali per tombe di famiglia	bando	selezione e assegnazione	contratto	Ufficio cimiteri	Selezione "pilotata" per interesse/utilità di uno o più commissari
193	14	Provvedimenti ampliativi della sfera giuridica dei destinatari con effetto economico diretto e immediato	Procedimenti di esumazione ed estumulazione	iniziativa d'ufficio	selezione delle sepolture, attività di esumazione ed estumulazione	disponibilità di sepolture presso i cimiteri	Ufficio cimiteri	violazione delle norme procedurali per interesse/utilità di parte
194	15	Provvedimenti ampliativi della sfera giuridica dei destinatari con effetto economico diretto e immediato	Assegnazione di alloggi pubblici	bando / avviso	esame delle domande di assegnazione sulla scorta di criteri e requisiti predeterminati nel bando	elaborazione della graduatoria di merito, assegnazione.	Ufficio patrimonio immobiliare	selezione "pilotata"; violazione delle norme in cambio di utilità in favore del decisore.
195	16	Provvedimenti ampliativi della sfera giuridica dei destinatari con effetto economico diretto e immediato	Gestione e manutenzione degli alloggi pubblici	Iniziativa d'ufficio / domanda dell'interessato	Esame delle esigenze e delle domande degli interessati.	Esecuzione di interventi gestionali e di manutenzione.	Ufficio patrimonio immobiliare	valutazione "pilotata"; violazione delle norme in cambio di utilità in favore del decisore.
196	17	Provvedimenti ampliativi della sfera giuridica dei destinatari privi di effetto economico diretto e immediato	Autorizzazione all'occupazione del suolo pubblico	domanda dell'interessato	esame da parte dell'ufficio	rilascio dell'autorizzazione	Ufficio patrimonio immobiliare	ingiustificata dilatazione dei tempi per costringere il destinatario del provvedimento tardivo a concedere "utilità" al funzionario
197	18	Provvedimenti ampliativi della sfera giuridica dei destinatari privi di effetto economico diretto e immediato	Gestione delle pratiche anagrafiche	domanda dell'interessato / iniziativa d'ufficio	esame da parte dell'ufficio	iscrizione, annotazione, cancellazione, ecc.	Uffici demografici	ingiustificata dilatazione dei tempi per costringere il destinatario del provvedimento tardivo a concedere "utilità" al funzionario
198	19	Provvedimenti ampliativi della sfera giuridica dei destinatari privi di effetto economico diretto e immediato	Gestione delle pratiche AIRE (anagrafe degli italiani residenti all'estero)	domanda dell'interessato / iniziativa d'ufficio	esame della domanda e delle condizioni previste dall'ordinamento	iscrizione anagrafica	Uffici demografici	ingiustificata dilatazione dei tempi per costringere il destinatario del provvedimento tardivo a concedere "utilità" al funzionario

n.	n1	Area di rischio (PNA 2019, All.1 Tab.3)	Processo	Descrizione del processo			Unità organizzativa responsabile del processo	Catalogo dei rischi principali
				Input	Attività	Output		
199	20	Provvedimenti ampliati della sfera giuridica dei destinatari privi di effetto economico diretto e immediato	Concessione della residenza anagrafica	domanda dell'interessato / iniziativa d'ufficio	esame della domanda e delle condizioni previste dall'ordinamento	iscrizione anagrafica	Uffici demografici	ingiustificata dilatazione dei tempi per costringere il destinatario del provvedimento tardivo a concedere "utilità" al funzionario
200	21	Provvedimenti ampliati della sfera giuridica dei destinatari privi di effetto economico diretto e immediato	Verifica della idoneità e della salubrità degli alloggi.	domanda dell'interessato / iniziativa d'ufficio	esame della domanda e delle condizioni previste dall'ordinamento	attestazione di idoneità / attestazione di inidoneità	Ufficio tecnico e Polizia locale	ingiustificata dilatazione dei tempi per costringere il destinatario del provvedimento tardivo a concedere "utilità" al funzionario
201	22	Provvedimenti ampliati della sfera giuridica dei destinatari privi di effetto economico diretto e immediato	Certificazioni anagrafiche	domanda dell'interessato	esame da parte dell'ufficio	rilascio del certificato, rilascio della residenza.	Uffici demografici	ingiustificata dilatazione dei tempi per costringere il destinatario del provvedimento tardivo a concedere "utilità" al funzionario
202	23	Provvedimenti ampliati della sfera giuridica dei destinatari privi di effetto economico diretto e immediato	atti di nascita, morte, cittadinanza e matrimonio	domanda dell'interessato / iniziativa d'ufficio	istruttoria	atto di stato civile	Uffici demografici	ingiustificata dilatazione dei tempi per costringere il destinatario del provvedimento tardivo a concedere "utilità" al funzionario
203	24	Provvedimenti ampliati della sfera giuridica dei destinatari privi di effetto economico diretto e immediato	Rilascio di documenti di identità	domanda dell'interessato	esame da parte dell'ufficio	rilascio del documento	Uffici demografici	ingiustificata dilatazione dei tempi per costringere il destinatario del provvedimento tardivo a concedere "utilità" al funzionario
204	25	Provvedimenti ampliati della sfera giuridica dei destinatari privi di effetto economico diretto e immediato	Rilascio di patrocini	domanda dell'interessato	esame da parte dell'ufficio sulla base della regolamentazione dell'ente	rilascio/rifiuto del provvedimento	Ogni ufficio per le manifestazioni di proprio interesse.	violazione delle norme per interesse di parte
205	26	Provvedimenti ampliati della sfera giuridica dei destinatari privi di effetto economico diretto e immediato	Commercio, esercizi di vicinato: apertura, trasferimento, ampliamento	SCIA dell'interessato	esame e verifica della documentazione costitutiva la SCIA	Silenzio assenso / Intervento di revoca.	SUAP	violazione delle norme per interesse di parte
206	27	Provvedimenti ampliati della sfera giuridica dei destinatari privi di effetto economico diretto e immediato	Commercio, medie strutture di vendita: apertura, trasferimento, ampliamento.	Domanda dell'interessato	esame e verifica della documentazione	rilascio dell'autorizzazione / diniego	SUAP	violazione delle norme per interesse di parte; possibile corruzione del funzionario.
207	28	Provvedimenti ampliati della sfera giuridica dei destinatari privi di effetto economico diretto e immediato	Commercio, grandi strutture di vendita: apertura, trasferimento, ampliamento.	Domanda dell'interessato	esame e verifica della documentazione in sede di conferenza di servizi	rilascio dell'autorizzazione / diniego	SUAP	violazione delle norme per interesse di parte; possibile corruzione dei funzionari coinvolti.

n.	n1	Area di rischio (PNA 2019, All.1 Tab.3)	Processo	Descrizione del processo			Unità organizzativa responsabile del processo	Catalogo dei rischi principali
				Input	Attività	Output		
208	29	Provvedimenti ampliativi della sfera giuridica dei destinatari privi di effetto economico diretto e immediato	Commercio su aree pubbliche date in concessione (mercati e fiere)	Avviso / bando e domanda degli interessati	esame delle domande, formulazione della graduatoria	concessione dei posteggi	SUAP	violazione delle norme per interesse di parte; possibile corruzione del funzionario.
209	30	Provvedimenti ampliativi della sfera giuridica dei destinatari privi di effetto economico diretto e immediato	Commercio su aree pubbliche in forma itinerante	Domande degli interessati	esame delle domande, verifica dei requisiti previsti dall'ordinamento.	autorizzazione all'esercizio dell'attività.	SUAP	violazione delle norme per interesse di parte; possibile corruzione del funzionario.
210	31	Provvedimenti ampliativi della sfera giuridica dei destinatari privi di effetto economico diretto e immediato	TAXI	Avviso / bando e domanda degli interessati	esame delle domande, verifica dei requisiti previsti dall'ordinamento.	rilascio dell'autorizzazione/licenza all'esercizio dell'attività	SUAP	violazione delle norme per interesse di parte; possibile corruzione del funzionario.
211	32	Provvedimenti ampliativi della sfera giuridica dei destinatari privi di effetto economico diretto e immediato	Noleggio con conducente (NCC)	Avviso / bando e domanda degli interessati	esame delle domande, verifica dei requisiti previsti dall'ordinamento.	rilascio dell'autorizzazione/licenza all'esercizio dell'attività	SUAP	violazione delle norme per interesse di parte; possibile corruzione del funzionario.
212	33	Provvedimenti ampliativi della sfera giuridica dei destinatari privi di effetto economico diretto e immediato	Gestione della leva	iniziativa d'ufficio	esame e istruttoria	provvedimenti previsti dall'ordinamento	Uffici demografici	violazione delle norme per interesse di parte
213	34	Provvedimenti ampliativi della sfera giuridica dei destinatari privi di effetto economico diretto e immediato	Consultazioni elettorali	iniziativa d'ufficio	esame e istruttoria	provvedimenti previsti dall'ordinamento	Uffici demografici	violazione delle norme per interesse di parte
214	35	Provvedimenti ampliativi della sfera giuridica dei destinatari privi di effetto economico diretto e immediato	Gestione dell'elettorato	iniziativa d'ufficio	esame e istruttoria	provvedimenti previsti dall'ordinamento	Uffici demografici	violazione delle norme per interesse di parte

ALLEGATO B - Analisi dei rischi

n.	nL.	Processo	Catalogo dei rischi principali	Indicatori di stima del livello di rischio						Valutazione complessiva	Livello di Rischio	Motivazione
				livello di interesse economico esterno	discrezionalità del decisore interno alla PA	manifestazione di eventi corruttivi in passato	grado di opacità del processo decisionale	disinteresse del responsabile	grado di inattuazione delle misure			
		A	B	C	D	E	F	G	H	I	L	M
1	1	Assunzione di personale mediante concorso	Procedimento indirizzato a favorire taluni per logiche clientelari e non per merito.	10	10	2	2	1	5	5.00	A	E_Il processo consente discrezionalità e/o genera vantaggi e utilità significative in favore dei terzi.
2	2	Designazione della commissione d'esame	Procedimento indirizzato a favorire taluni per logiche clientelari e non per merito.	6	9	1	3	1	5	4.17	M	D_Il processo si caratterizza per discrezionalità limitata e/o produce, o potrebbe produrre, vantaggi e utilità in favore di terzi.
3	3	Assunzione di personale trasferito da altro ente pubblico	Procedimento indirizzato a favorire taluni per logiche clientelari e non per merito.	10	10	1	2	1	5	4.83	M	D_Il processo si caratterizza per discrezionalità limitata e/o produce, o potrebbe produrre, vantaggi e utilità in favore di terzi.
4	4	Designazione dell'organo preposto alla valutazione del personale di altri enti interessato al trasferimento	Procedimento indirizzato a favorire taluni per logiche clientelari e non per merito.	6	9	1	3	1	5	4.17	M	D_Il processo si caratterizza per discrezionalità limitata e/o produce, o potrebbe produrre, vantaggi e utilità in favore di terzi.
5	5	Definizione del sistema di misurazione e valutazione della performance individuale	Il procedimento, essendo <i>carattere preliminare e generale</i> , è esente da rischi corruttivi immediati e diretti.	1	10	1	2	1	5	3.33	B	C_Il processo non consente discrezionalità significativa e/o i vantaggi che produce, o che potrebbe produrre, in favore dei terzi sono di valore, in genere, contenuto.
6	6	Misurazione e valutazione della performance dei dipendenti	Procedimento indirizzato a favorire taluni per logiche clientelari e non per merito.	3	10	1	3	1	5	3.83	B	C_Il processo non consente discrezionalità significativa e/o i vantaggi che produce, o che potrebbe produrre, in favore dei terzi sono di valore, in genere, contenuto.
7	7	Procedure di conciliazione, a garanzia dei valutati, relative all'applicazione del sistema di misurazione e valutazione della performance	Procedimento indirizzato a favorire taluni per logiche clientelari e non per merito.	2	10	1	3	1	5	3.67	B	C_Il processo non consente discrezionalità significativa e/o i vantaggi che produce, o che potrebbe produrre, in favore dei terzi sono di valore, in genere, contenuto.
8	8	Definizione del sistema di misurazione e valutazione della performance del personale dirigente	Il procedimento, essendo <i>carattere preliminare e generale</i> , è esente da rischi corruttivi immediati e diretti.	1	10	1	2	1	5	3.33	B	C_Il processo non consente discrezionalità significativa e/o i vantaggi che produce, o che potrebbe produrre, in favore dei terzi sono di valore, in genere, contenuto.
9	9	Misurazione e valutazione della performance del personale dirigente	Procedimento indirizzato a favorire taluni per logiche clientelari e non per merito.	3	10	1	3	1	5	3.83	B	C_Il processo non consente discrezionalità significativa e/o i vantaggi che produce, o che potrebbe produrre, in favore dei terzi sono di valore, in genere, contenuto.
10	10	Procedure di conciliazione relative all'applicazione del sistema di misurazione della performance	Procedimento indirizzato a favorire taluni per logiche clientelari e non per merito.	3	10	1	3	1	5	3.83	B	C_Il processo non consente discrezionalità significativa e/o i vantaggi che produce, o che potrebbe produrre, in favore dei terzi sono di valore, in genere, contenuto.
11	11	Definizione dei parametri oggettivi per consentire la progressione in carriera del personale	Il procedimento, essendo <i>carattere preliminare e generale</i> , è esente da rischi corruttivi immediati e diretti.	1	10	1	2	1	5	3.33	B	C_Il processo non consente discrezionalità significativa e/o i vantaggi che produce, o che potrebbe produrre, in favore dei terzi sono di valore, in genere, contenuto.
12	12	Progressione in carriera del personale	Procedimento indirizzato a favorire taluni per logiche clientelari e non per merito.	3	10	1	3	1	5	3.83	B	C_Il processo non consente discrezionalità significativa e/o i vantaggi che produce, o che potrebbe produrre, in favore dei terzi sono di valore, in genere, contenuto.

n.	n1.	Processo	Catalogo dei rischi principali	Indicatori di stima del livello di rischio						Valutazione complessiva	Livello di Rischio	Motivazione
				livello di interesse economico esterno	discrezionalità del decisore interno alla PA	manifestazione di eventi corruttivi in passato	grado di opacità del processo decisionale	disinteresse del responsabile	grado di inattuazione delle misure			
13	13	Designazione dell'organo, se previsto, preposto alla valutazione del personale che accede alla progressione in carriera	Procedimento indirizzato a favorire taluni per logiche clientelari e non per merito.	6	9	1	3	1	5	4.17	M	D_ Il processo si caratterizza per discrezionalità limitata e/o produce, o potrebbe produrre, vantaggi e utilità in favore di terzi.
14	14	Verifica della presenza in servizio del personale	violazione delle norme per interesse di parte	5	8	3	3	1	5	4.17	M	D_ Il processo si caratterizza per discrezionalità limitata e/o produce, o potrebbe produrre, vantaggi e utilità in favore di terzi.
15	15	Gestione giuridica del personale, autorizzazioni: ferie, permessi brevi, straordinario, ecc.	Procedimento indirizzato a favorire taluni per logiche clientelari e non per merito.	5	8	3	3	1	5	4.17	M	D_ Il processo si caratterizza per discrezionalità limitata e/o produce, o potrebbe produrre, vantaggi e utilità in favore di terzi.
16	16	Gestione giuridica del personale, trasformazione dell'orario di lavoro: da tempo pieno a parziale e viceversa	Procedimento indirizzato a favorire taluni per logiche clientelari e non per merito.	3	8	1	3	1	5	3.50	B	C_ Il processo non consente discrezionalità significativa e/o i vantaggi che produce, o che potrebbe produrre, in favore dei terzi sono di valore, in genere, contenuto.
17	17	Gestione giuridica del personale, trasformazione dell'orario di lavoro: da part time orizzontale a verticale e viceversa.	Procedimento indirizzato a favorire taluni per logiche clientelari e non per merito.	3	8	1	3	1	5	3.50	B	C_ Il processo non consente discrezionalità significativa e/o i vantaggi che produce, o che potrebbe produrre, in favore dei terzi sono di valore, in genere, contenuto.
18	18	Gestione delle relazioni sindacali: informazione, concertazione, contrattazione.	Il procedimento, essendo <i>carattere preliminare e generale</i> , è esente da rischi corruttivi immediati e diretti.	2	7	1	3	1	5	3.17	B	C_ Il processo non consente discrezionalità significativa e/o i vantaggi che produce, o che potrebbe produrre, in favore dei terzi sono di valore, in genere, contenuto.
19	19	Contrattazione decentrata integrativa	Il procedimento, essendo <i>carattere preliminare e generale</i> , è esente da rischi corruttivi immediati e diretti.	2	7	1	3	1	5	3.17	B	C_ Il processo non consente discrezionalità significativa e/o i vantaggi che produce, o che potrebbe produrre, in favore dei terzi sono di valore, in genere, contenuto.
20	20	Formazione continua del personale	violazione di norme procedurali per interesse di parte	1	7	1	3	1	5	3.00	B	C_ Il processo non consente discrezionalità significativa e/o i vantaggi che produce, o che potrebbe produrre, in favore dei terzi sono di valore, in genere, contenuto.
21	21	Formazione continua del personale sui temi dell'anticorruzione	violazione di norme procedurali per interesse di parte	1	7	1	3	1	5	3.00	B	C_ Il processo non consente discrezionalità significativa e/o i vantaggi che produce, o che potrebbe produrre, in favore dei terzi sono di valore, in genere, contenuto.
22	1	Attività di levata dei protesti	violazione delle norme per interesse di parte; dilatazione dei tempi; omissione.	9	5	2	4	1	5	4.33	M	D_ Il processo si caratterizza per discrezionalità limitata e/o produce, o potrebbe produrre, vantaggi e utilità in favore di terzi.
23	2	Comunicazione dei dati relativi alla levata dei protesti	violazione delle norme per interesse di parte; dilatazione dei tempi; omissione.	8	5	2	4	1	5	4.17	M	D_ Il processo si caratterizza per discrezionalità limitata e/o produce, o potrebbe produrre, vantaggi e utilità in favore di terzi.
24	3	Gestione dei procedimenti di segnalazione e reclamo	violazione delle norme per interesse di parte	7	6	1	3	1	5	3.83	B	C_ Il processo non consente discrezionalità significativa e/o i vantaggi che produce, o che potrebbe produrre, in favore dei terzi sono di valore, in genere, contenuto.

n.	n1.	Processo	Catalogo dei rischi principali	Indicatori di stima del livello di rischio						Valutazione complessiva	Livello di Rischio	Motivazione
				livello di interesse economico esterno	discrezionalità del decisore interno alla PA	manifestazione di eventi corruttivi in passato	grado di opacità del processo decisionale	disinteresse del responsabile	grado di inattuazione delle misure			
25	4	Supporto giuridico e pareri legali	violazione di norme, anche interne, per interesse/utilità	4	3	1	2	1	5	2.67	B-	B_ Il processo è completamente vincolato e/o vincolato è il contenuto del provvedimento finale, ove previsto. Il rischio corruttivo è considerato basso.
26	5	Gestione del contenzioso innanzi al Giudice	violazione delle norme per interesse di parte; dilatazione dei tempi; omissione.	4	3	1	2	1	5	2.67	B-	B_ Il processo è completamente vincolato e/o vincolato è il contenuto del provvedimento finale, ove previsto. Il rischio corruttivo è considerato basso.
27	6	Gestione del contenzioso extra giudiziario	violazione delle norme per interesse di parte; dilatazione dei tempi; omissione.	4	3	1	2	1	5	2.67	B-	B_ Il processo è completamente vincolato e/o vincolato è il contenuto del provvedimento finale, ove previsto. Il rischio corruttivo è considerato basso.
28	7	Gestione del contenzioso	violazione di norme, anche interne, per interesse/utilità	4	3	1	2	1	5	2.67	B-	B_ Il processo è completamente vincolato e/o vincolato è il contenuto del provvedimento finale, ove previsto. Il rischio corruttivo è considerato basso.
29	8	Gestione delle polizze assicurative	violazione di norme, anche interne, per interesse/utilità	8	3	1	2	1	5	3.33	B	C_ Il processo non consente discrezionalità significativa e/o i vantaggi che produce, o che potrebbe produrre, in favore dei terzi sono di valore, in genere, contenuto.
30	9	Gestione dei sinistri	violazione di norme, anche interne, per interesse/utilità	8	3	1	2	1	5	3.33	B	C_ Il processo non consente discrezionalità significativa e/o i vantaggi che produce, o che potrebbe produrre, in favore dei terzi sono di valore, in genere, contenuto.
31	10	Gestione e rilievo di incidenti stradali	violazione di norme, anche interne, per interesse/utilità degli agenti rilevatori.	8	3	1	2	1	5	3.33	B	C_ Il processo non consente discrezionalità significativa e/o i vantaggi che produce, o che potrebbe produrre, in favore dei terzi sono di valore, in genere, contenuto.
32	1	Gestione di contratti, diversi dai contratti d'appalto, non sottoposti a registrazione obbligatoria	rallentamento/omissione del procedimento, violazione di norme per interesse/utilità	8	7	1	3	1	5	4.17	M	D_ Il processo si caratterizza per discrezionalità limitata e/o produce, o potrebbe produrre, vantaggi e utilità in favore di terzi.
33	2	Gestione di contratti, diversi dai contratti d'appalto, sottoposti a registrazione obbligatoria	rallentamento/omissione del procedimento, violazione di norme per interesse/utilità	8	7	1	3	1	5	4.17	M	D_ Il processo si caratterizza per discrezionalità limitata e/o produce, o potrebbe produrre, vantaggi e utilità in favore di terzi.
34	3	Gestione del protocollo, posta in entrata	Ingiustificata dilatazione dei tempi	1	4	1	2	1	5	2.33	B-	B_ Il processo è completamente vincolato e/o vincolato è il contenuto del provvedimento finale, ove previsto. Il rischio corruttivo è considerato basso.
35	4	Gestione del protocollo, posta in uscita	Ingiustificata dilatazione dei tempi	1	4	1	2	1	5	2.33	B-	B_ Il processo è completamente vincolato e/o vincolato è il contenuto del provvedimento finale, ove previsto. Il rischio corruttivo è considerato basso.
36	5	Organizzazione eventi culturali ricreativi che non gravano sul bilancio dell'ente	violazione di norme per interesse di parte	2	4	1	2	1	5	2.50	B-	B_ Il processo è completamente vincolato e/o vincolato è il contenuto del provvedimento finale, ove previsto. Il rischio corruttivo è considerato basso.

n.	n1.	Processo	Catalogo dei rischi principali	Indicatori di stima del livello di rischio						Valutazione complessiva	Livello di Rischio	Motivazione
				livello di interesse economico esterno	discrezionalità del decisore interno alla PA	manifestazione di eventi corruttivi in passato	grado di opacità del processo decisionale	disinteresse del responsabile	grado di inattuazione delle misure			
37	6	Funzionamento dell'organo consiliare	violazione di norme interne, procedurali	1	4	1	2	1	5	2.33	B-	B_ Il processo è completamente vincolato e/o vincolato è il contenuto del provvedimento finale, ove previsto. Il rischio corruttivo è considerato basso.
38	7	Funzionamento dell'organo esecutivo	violazione di norme interne, procedurali	1	4	1	2	1	5	2.33	B-	B_ Il processo è completamente vincolato e/o vincolato è il contenuto del provvedimento finale, ove previsto. Il rischio corruttivo è considerato basso.
39	8	Funzionamento delle commissioni consultive	violazione di norme interne, procedurali	1	4	1	2	1	5	2.33	B-	B_ Il processo è completamente vincolato e/o vincolato è il contenuto del provvedimento finale, ove previsto. Il rischio corruttivo è considerato basso.
40	9	Accesso agli atti documentale (artt. 22 e seguenti legge 241/1990)	violazione di norme per interesse/utilità	5	2	1	1	1	5	2.50	B-	B_ Il processo è completamente vincolato e/o vincolato è il contenuto del provvedimento finale, ove previsto. Il rischio corruttivo è considerato basso.
41	10	Accesso civico a dati, informazioni e documenti per i quali è stata omessa la pubblicazione in Amministrazione Trasparente (art. 5 co. 1 d.lgs. 33/2013 e smi)	violazione di norme per interesse/utilità	3	2	1	1	1	5	2.17	B-	B_ Il processo è completamente vincolato e/o vincolato è il contenuto del provvedimento finale, ove previsto. Il rischio corruttivo è considerato basso.
42	11	Accesso civico generalizzato a "dati ulteriori" (art. 5 co. 2 d.lgs. 33/2013 e smi)	violazione di norme per interesse/utilità	3	2	1	1	1	5	2.17	B-	B_ Il processo è completamente vincolato e/o vincolato è il contenuto del provvedimento finale, ove previsto. Il rischio corruttivo è considerato basso.
43	12	Accesso all'archivio storico per finalità di studio, ricerca, indagine	violazione di norme per interesse/utilità	2	1	1	1	1	5	1.83	N	A_ Il processo, per sua natura o finalità, ingenera un rischio corruttivo pressoché nullo.
44	13	Amministrazione trasparente: organi politici	Il procedimento, di scarso valore economico, è pressoché esente da rischi corruttivi immediati e diretti.	1	1	1	1	1	5	1.67	N	A_ Il processo, per sua natura o finalità, ingenera un rischio corruttivo pressoché nullo.
45	14	Amministrazione trasparente: dirigenti e funzionari.	Il procedimento, di scarso valore economico, è pressoché esente da rischi corruttivi immediati e diretti.	1	1	1	1	1	5	1.67	N	A_ Il processo, per sua natura o finalità, ingenera un rischio corruttivo pressoché nullo.
46	15	Amministrazione trasparente.	Il procedimento, di scarso valore economico, è pressoché esente da rischi corruttivi immediati e diretti.	1	1	1	1	1	5	1.67	N	A_ Il processo, per sua natura o finalità, ingenera un rischio corruttivo pressoché nullo.
47	16	Sito web istituzionale	Il procedimento, di scarso valore economico, è pressoché esente da rischi corruttivi immediati e diretti.	1	1	1	1	1	5	1.67	N	A_ Il processo, per sua natura o finalità, ingenera un rischio corruttivo pressoché nullo.
48	17	Albo delle associazioni	violazione delle norme procedurali interne	2	5	1	1	1	5	2.50	B-	B_ Il processo è completamente vincolato e/o vincolato è il contenuto del provvedimento finale, ove previsto. Il rischio corruttivo è considerato basso.

n.	n1.	Processo	Catalogo dei rischi principali	Indicatori di stima del livello di rischio						Valutazione complessiva	Livello di Rischio	Motivazione
				livello di interesse economico esterno	discrezionalità del decisore interno alla PA	manifestazione di eventi corruttivi in passato	grado di opacità del processo decisionale	disinteresse del responsabile	grado di inattuazione delle misure			
49	18	Albo dei volontari	violazione delle norme procedurali interne	1	5	1	1	1	5	2.33	B-	B_Il processo è completamente vincolato e/o vincolato è il contenuto del provvedimento finale, ove previsto. Il rischio corruttivo è considerato basso.
50	19	Oggetti smarriti e recuperati sul territorio	violazione di norme per interesse di parte	5	5	1	1	1	5	3.00	B	C_Il processo non consente discrezionalità significativa e/o i vantaggi che produce, o che potrebbe produrre, in favore dei terzi sono di valore, in genere, contenuto.
51	20	Biblioteca	Il procedimento, di scarso valore economico, è pressoché esente da rischi corruttivi immediati e diretti.	1	1	1	1	1	5	1.67	N	A_Il processo, per sua natura o finalità, ingenera un rischio corruttivo pressoché nullo.
52	21	Biblioteca, gestione del patrimonio librario, prestito	Il procedimento, di scarso valore economico, è pressoché esente da rischi corruttivi immediati e diretti.	1	1	1	1	1	5	1.67	N	A_Il processo, per sua natura o finalità, ingenera un rischio corruttivo pressoché nullo.
53	22	Biblioteca, gestione del patrimonio librario, prestito	Il procedimento, di scarso valore economico, è pressoché esente da rischi corruttivi immediati e diretti.	1	1	1	1	1	5	1.67	N	A_Il processo, per sua natura o finalità, ingenera un rischio corruttivo pressoché nullo.
54	23	Biblioteca, iniziative di promozione della lettura	Il procedimento è pressoché esente da rischi corruttivi immediati e diretti.	1	1	1	1	1	5	1.67	N	A_Il processo, per sua natura o finalità, ingenera un rischio corruttivo pressoché nullo.
55	24	Biblioteca, altre iniziative di promozione della cultura	Il procedimento è pressoché esente da rischi corruttivi immediati e diretti.	1	1	1	1	1	5	1.67	N	A_Il processo, per sua natura o finalità, ingenera un rischio corruttivo pressoché nullo.
56	25	Gestione del diritto allo studio e del sostegno scolastico	violazione delle norme procedurali per interesse/utilità di parte	8	4	1	2	1	5	3.50	B	C_Il processo non consente discrezionalità significativa e/o i vantaggi che produce, o che potrebbe produrre, in favore dei terzi sono di valore, in genere, contenuto.
57	26	Scolabus, gestione degli utenti	violazione di norme procedurali, per interesse/utilità	7	3	1	2	1	5	3.17	B	C_Il processo non consente discrezionalità significativa e/o i vantaggi che produce, o che potrebbe produrre, in favore dei terzi sono di valore, in genere, contenuto.
58	27	Asili nido	violazione delle norme procedurali e delle "graduatorie" per interesse/utilità di parte	7	4	1	2	1	5	3.33	B	C_Il processo non consente discrezionalità significativa e/o i vantaggi che produce, o che potrebbe produrre, in favore dei terzi sono di valore, in genere, contenuto.
59	28	Servizio di "dopo scuola"	violazione delle norme procedurali e delle "graduatorie" per interesse/utilità di parte	7	4	1	2	1	5	3.33	B	C_Il processo non consente discrezionalità significativa e/o i vantaggi che produce, o che potrebbe produrre, in favore dei terzi sono di valore, in genere, contenuto.
60	29	Assistenza scolastica per alunni con disagio/handicap	violazione delle norme procedurali e delle "graduatorie" per interesse/utilità di parte	8	4	1	2	1	5	3.50	B	C_Il processo non consente discrezionalità significativa e/o i vantaggi che produce, o che potrebbe produrre, in favore dei terzi sono di valore, in genere, contenuto.

n.	n1.	Processo	Catalogo dei rischi principali	Indicatori di stima del livello di rischio						Valutazione complessiva	Livello di Rischio	Motivazione
				livello di interesse economico esterno	discrezionalità del decisore interno alla PA	manifestazione di eventi corruttivi in passato	grado di opacità del processo decisionale	disinteresse del responsabile	grado di inattuazione delle misure			
61	30	Servizio di mensa	violazione delle norme procedurali e delle "graduatorie" per interesse/utilità di parte	8	4	1	2	1	5	3.50	B	C_ Il processo non consente discrezionalità significativa e/o i vantaggi che produce, o che potrebbe produrre, in favore dei terzi sono di valore, in genere, contenuto.
62	31	Trattamenti sanitari obbligatori (TSO)	Il procedimento <i>vincolato</i> è pressoché esente da rischi corruttivi immediati e diretti.	4	1	1	1	1	5	2.17	B-	B_ Il processo è completamente vincolato e/o vincolato è il contenuto del provvedimento finale, ove previsto. Il rischio corruttivo è considerato basso.
63	32	Gestione dell'archivio corrente	Il procedimento, di scarso valore economico, è pressoché esente da rischi corruttivi immediati e diretti.	1	1	1	2	1	5	1.83	N	A_ Il processo, per sua natura o finalità, ingenera un rischio corruttivo pressoché nullo.
64	33	Gestione dell'archivio di deposito	Il procedimento, di scarso valore economico, è pressoché esente da rischi corruttivi immediati e diretti.	1	1	1	2	1	5	1.83	N	A_ Il processo, per sua natura o finalità, ingenera un rischio corruttivo pressoché nullo.
65	34	Gestione dell'archivio storico	Il procedimento, di scarso valore economico, è pressoché esente da rischi corruttivi immediati e diretti.	1	1	1	2	1	5	1.83	N	A_ Il processo, per sua natura o finalità, ingenera un rischio corruttivo pressoché nullo.
66	35	Elaborazione di proposte di deliberazioni consiliari e giuntali	rallentamento del procedimento, violazione di norme interne per interesse di parte	3	4	1	2	1	5	2.67	B-	B_ Il processo è completamente vincolato e/o vincolato è il contenuto del provvedimento finale, ove previsto. Il rischio corruttivo è considerato basso.
67	36	Elaborazione, sottoscrizione di determinazioni	rallentamento del procedimento, violazione di norme interne per interesse di parte	3	4	1	2	1	5	2.67	B-	B_ Il processo è completamente vincolato e/o vincolato è il contenuto del provvedimento finale, ove previsto. Il rischio corruttivo è considerato basso.
68	37	Elaborazione, sottoscrizione di ordinanze	rallentamento del procedimento, violazione di norme interne per interesse di parte	3	4	1	2	1	5	2.67	B-	B_ Il processo è completamente vincolato e/o vincolato è il contenuto del provvedimento finale, ove previsto. Il rischio corruttivo è considerato basso.
69	38	Elaborazione, approvazione di decreti ed altri atti amministrativi	rallentamento del procedimento, violazione di norme interne per interesse di parte	3	4	1	2	1	5	2.67	B-	B_ Il processo è completamente vincolato e/o vincolato è il contenuto del provvedimento finale, ove previsto. Il rischio corruttivo è considerato basso.
70	39	Pubblicazione all'albo online di deliberazioni e determinazioni.	rallentamento del procedimento, violazione di norme interne per interesse di parte	2	3	1	2	1	5	2.33	B-	B_ Il processo è completamente vincolato e/o vincolato è il contenuto del provvedimento finale, ove previsto. Il rischio corruttivo è considerato basso.
71	40	Pubblicazione all'albo online di ordinanze, decreti e altri atti amministrativi.	rallentamento del procedimento, violazione di norme interne per interesse di parte	2	3	1	2	1	5	2.33	B-	B_ Il processo è completamente vincolato e/o vincolato è il contenuto del provvedimento finale, ove previsto. Il rischio corruttivo è considerato basso.
72	41	Notifica, secondo CPC, di atti e provvedimenti per conto dell'amministrazione	rallentamento/omissione del procedimento, violazione di norme per interesse/utilità	5	4	1	2	1	5	3.00	B	C_ Il processo non consente discrezionalità significativa e/o i vantaggi che produce, o che potrebbe produrre, in favore dei terzi sono di valore, in genere, contenuto.

n.	n1.	Processo	Catalogo dei rischi principali	Indicatori di stima del livello di rischio						Valutazione complessiva	Livello di Rischio	Motivazione
				livello di interesse economico esterno	discrezionalità del decisore interno alla PA	manifestazione di eventi corruttivi in passato	grado di opacità del processo decisionale	disinteresse del responsabile	grado di inattuazione delle misure			
73	42	Notifica, secondo CPC, di atti e provvedimenti per conto di amministrazioni terze	rallentamento/omissione del procedimento, violazione di norme per interesse/utilità	5	4	1	2	1	5	3.00	B	C_ Il processo non consente discrezionalità significativa e/o i vantaggi che produce, o che potrebbe produrre, in favore dei terzi sono di valore, in genere, contenuto.
74	43	Indagini di customer Satisfaction sui servizi pubblici erogati	violazione di norme procedurali per "pilotare" gli esiti e celare criticità	1	4	1	1	1	5	2.17	B-	B_ Il processo è completamente vincolato e/o vincolato è il contenuto del provvedimento finale, ove previsto. Il rischio corruttivo è considerato basso.
75	44	Indagini della qualità percepita dei servizi pubblici erogati	violazione di norme procedurali per "pilotare" gli esiti e celare criticità	1	4	1	1	1	5	2.17	B-	B_ Il processo è completamente vincolato e/o vincolato è il contenuto del provvedimento finale, ove previsto. Il rischio corruttivo è considerato basso.
76	45	Borse di studio per gli studenti meritevoli	violazione di norme procedurali, per interesse/utilità	8	4	1	2	1	5	3.50	B	C_ Il processo non consente discrezionalità significativa e/o i vantaggi che produce, o che potrebbe produrre, in favore dei terzi sono di valore, in genere, contenuto.
77	46	Altri premi e contributi per gli studenti	violazione di norme procedurali, per interesse/utilità	8	4	1	2	1	5	3.50	B	C_ Il processo non consente discrezionalità significativa e/o i vantaggi che produce, o che potrebbe produrre, in favore dei terzi sono di valore, in genere, contenuto.
78	47	Servizi vari per favorire l'integrazione scolastica	violazione delle norme procedurali e delle "graduatorie" per interesse/utilità di parte	8	4	1	2	1	5	3.50	B	C_ Il processo non consente discrezionalità significativa e/o i vantaggi che produce, o che potrebbe produrre, in favore dei terzi sono di valore, in genere, contenuto.
79	1	Programmazione triennale e annuale dei lavori	violazione delle norme procedurali	1	10	1	2	1	5	3.33	B	C_ Il processo non consente discrezionalità significativa e/o i vantaggi che produce, o che potrebbe produrre, in favore dei terzi sono di valore, in genere, contenuto.
80	2	Programmazione triennale e annuale di forniture e di servizi	violazione delle norme procedurali	1	10	1	2	1	5	3.33	B	C_ Il processo non consente discrezionalità significativa e/o i vantaggi che produce, o che potrebbe produrre, in favore dei terzi sono di valore, in genere, contenuto.
81	3	Selezione per l'affidamento di incarichi professionali	Conflitto di interessi per uno o più commissari; selezione "pilotata" per interesse/utilità di uno o più commissari; tentativi di corruzione da parte dei potenziali appaltatori	10	8	2	3	1	5	4.83	M	D_ Il processo si caratterizza per discrezionalità limitata e/o produce, o potrebbe produrre, vantaggi e utilità in favore di terzi.
82	4	Affidamento mediante procedura aperta di lavori, servizi, forniture	Conflitto di interessi per uno o più commissari; selezione "pilotata" per interesse/utilità di uno o più commissari; tentativi di corruzione da parte dei potenziali appaltatori	10	8	7	3	1	5	5.67	A	E_ Il processo consente discrezionalità e/o genera vantaggi e utilità significative in favore dei terzi.
83	5	Affidamento mediante procedura ristretta di lavori, servizi, forniture	Conflitto di interessi per uno o più commissari; selezione "pilotata" per interesse/utilità di uno o più commissari; tentativi di corruzione da parte dei potenziali appaltatori	10	8	7	3	1	5	5.67	A	E_ Il processo consente discrezionalità e/o genera vantaggi e utilità significative in favore dei terzi.
84	6	Affidamento mediante altra procedura ad evidenza pubblica di lavori, servizi, forniture	Conflitto di interessi per uno o più commissari; selezione "pilotata" per interesse/utilità di uno o più commissari; tentativi di corruzione da parte dei potenziali appaltatori	10	8	7	3	1	5	5.67	A	E_ Il processo consente discrezionalità e/o genera vantaggi e utilità significative in favore dei terzi.

n.	n1.	Processo	Catalogo dei rischi principali	Indicatori di stima del livello di rischio						Valutazione complessiva	Livello di Rischio	Motivazione
				livello di interesse economico esterno	discrezionalità del decisore interno alla PA	manifestazione di eventi corruttivi in passato	grado di opacità del processo decisionale	disinteresse del responsabile	grado di inattuazione delle misure			
85	7	Affidamento diretto di lavori, servizi o forniture fino a 40.000 euro	Conflitto di interessi; selezione "pilotata" per interesse/utilità;	10	9	8	7	1	5	6.67	A+	F_Il processo è caratterizzato da discrezionalità crescente e/o è idoneo a produrre vantaggi e utilità significative o considerevoli.
86	8	Affidamento diretto di lavori, servizi o forniture da 40.001 a 150.000-140.000 euro	Conflitto di interessi; selezione "pilotata" per interesse/utilità; tentativi di corruzione da parte dei potenziali appaltatori	10	9	8	7	1	5	6.67	A+	F_Il processo è caratterizzato da discrezionalità crescente e/o è idoneo a produrre vantaggi e utilità significative o considerevoli.
87	9	Gara ad evidenza pubblica di vendita di beni mobili	selezione "pilotata" per interesse/utilità di uno o più commissari	8	7	7	4	1	5	5.33	A	E_Il processo consente discrezionalità e/o genera vantaggi e utilità significative in favore dei terzi.
88	10	Gara ad evidenza pubblica: vendita di beni immobili	Conflitto di interessi; selezione "pilotata" per interesse/utilità; tentativi di corruzione da parte dei potenziali acquirenti	8	7	7	4	1	5	5.33	A	E_Il processo consente discrezionalità e/o genera vantaggi e utilità significative in favore dei terzi.
89	11	Affidamento diretto, vendita beni mobili	selezione "pilotata" per interesse/utilità di uno o più commissari	10	9	8	7	1	5	6.67	A+	F_Il processo è caratterizzato da discrezionalità crescente e/o è idoneo a produrre vantaggi e utilità significative o considerevoli.
90	12	Trattativa diretta: vendita beni immobili	Conflitto di interessi; selezione "pilotata" per interesse/utilità; tentativi di corruzione da parte dei potenziali acquirenti	10	9	8	7	1	5	6.67	A+	F_Il processo è caratterizzato da discrezionalità crescente e/o è idoneo a produrre vantaggi e utilità significative o considerevoli.
91	13	Gara ad evidenza pubblica: acquisto di beni immobili	Conflitto di interessi; selezione "pilotata" per interesse/utilità; tentativi di corruzione da parte dei potenziali venditori	8	6	7	4	1	5	5.17	A	E_Il processo consente discrezionalità e/o genera vantaggi e utilità significative in favore dei terzi.
92	14	Trattativa diretta: acquisto beni immobili	Conflitto di interessi; selezione "pilotata" per interesse/utilità; tentativi di corruzione da parte dei potenziali venditori	10	8	8	7	1	5	6.50	A+	F_Il processo è caratterizzato da discrezionalità crescente e/o è idoneo a produrre vantaggi e utilità significative o considerevoli.
93	15	Affidamenti in house di lavori pubblici	violazione delle norme e dei limiti dell'in house providing per interesse/utilità di parte	8	5	7	3	1	5	4.83	M	D_Il processo si caratterizza per discrezionalità limitata e/o produce, o potrebbe produrre, vantaggi e utilità in favore di terzi.
94	16	Affidamenti in house di servizi pubblici locali a rilevanza economica	violazione delle norme e dei limiti dell'in house providing per interesse/utilità di parte	8	5	7	3	1	5	4.83	M	D_Il processo si caratterizza per discrezionalità limitata e/o produce, o potrebbe produrre, vantaggi e utilità in favore di terzi.
95	17	Affidamenti in house di servizi pubblici locali privi di rilevanza economica	violazione delle norme e dei limiti dell'in house providing per interesse/utilità di parte	6	5	7	3	1	5	4.50	M	D_Il processo si caratterizza per discrezionalità limitata e/o produce, o potrebbe produrre, vantaggi e utilità in favore di terzi.
96	18	Affidamenti in house di servizi strumentali	violazione delle norme e dei limiti dell'in house providing per interesse/utilità di parte	8	5	7	3	1	5	4.83	M	D_Il processo si caratterizza per discrezionalità limitata e/o produce, o potrebbe produrre, vantaggi e utilità in favore di terzi.

n.	n1.	Processo	Catalogo dei rischi principali	Indicatori di stima del livello di rischio						Valutazione complessiva	Livello di Rischio	Motivazione
				livello di interesse economico esterno	discrezionalità del decisore interno alla PA	manifestazione di eventi corruttivi in passato	grado di opacità del processo decisionale	disinteresse del responsabile	grado di inattuazione delle misure			
97	19	Affidamenti in house di forniture di beni	violazione delle norme e dei limiti dell'in house providing per interesse/utilità di parte	8	5	7	3	1	5	4.83	M	D_ Il processo si caratterizza per discrezionalità limitata e/o produce, o potrebbe produrre, vantaggi e utilità in favore di terzi.
98	20	Nomina della commissione di gara	Selezione "pilotata", con conseguente violazione delle norme procedurali, per interesse/utilità dell'organo che nomina	6	7	7	3	1	5	4.83	M	D_ Il processo si caratterizza per discrezionalità limitata e/o produce, o potrebbe produrre, vantaggi e utilità in favore di terzi.
99	21	Designazione del seggio di gara	Violazione delle norme procedurali, per interesse/utilità dell'organo che nomina	6	7	7	3	1	5	4.83	M	D_ Il processo si caratterizza per discrezionalità limitata e/o produce, o potrebbe produrre, vantaggi e utilità in favore di terzi.
100	22	Esame delle domande e della documentazione amministrativa prodotta dai concorrenti	Conflitto di interessi; selezione "pilotata" per interesse/utilità; laddove il valore del contratto in gara fosse rilevante, possibili tentativi di corruzione da parte dei potenziali appaltatori	10	3	7	2	1	5	4.67	M	D_ Il processo si caratterizza per discrezionalità limitata e/o produce, o potrebbe produrre, vantaggi e utilità in favore di terzi.
101	23	Soccorso istruttorio	Conflitto di interessi; selezione "pilotata" per interesse/utilità; laddove il valore del contratto in gara fosse rilevante, possibili tentativi di corruzione da parte dei potenziali appaltatori	10	3	7	2	1	5	4.67	M	D_ Il processo si caratterizza per discrezionalità limitata e/o produce, o potrebbe produrre, vantaggi e utilità in favore di terzi.
102	24	Esame delle offerte tecnico progettuali (nel caso si applichi il criterio dell'Offerta Economicamente più Vantaggiosa).	Conflitto di interessi; selezione "pilotata" per interesse/utilità; laddove il valore del contratto in gara fosse rilevante, possibili tentativi di corruzione da parte dei potenziali appaltatori	10	7	7	2	1	5	5.33	A	E_ Il processo consente discrezionalità e/o genera vantaggi e utilità significative in favore dei terzi.
103	25	Esame delle offerte economiche (nel caso si applichi il criterio dell'Offerta Economicamente più Vantaggiosa).	Conflitto di interessi; selezione "pilotata" per interesse/utilità; laddove il valore del contratto in gara fosse rilevante, possibili tentativi di corruzione da parte dei potenziali appaltatori	10	1	7	2	1	5	4.33	M	D_ Il processo si caratterizza per discrezionalità limitata e/o produce, o potrebbe produrre, vantaggi e utilità in favore di terzi.
104	26	Esame delle offerte economiche (nel caso si applichi il criterio del Prezzo più Basso).	Conflitto di interessi; selezione "pilotata" per interesse/utilità; laddove il valore del contratto in gara fosse rilevante, possibili tentativi di corruzione da parte dei potenziali appaltatori	10	1	7	2	1	5	4.33	M	D_ Il processo si caratterizza per discrezionalità limitata e/o produce, o potrebbe produrre, vantaggi e utilità in favore di terzi.
105	27	Valutazione di congruità, serietà, sostenibilità e realizzabilità della migliore offerta	Conflitto di interessi; selezione "pilotata" per interesse/utilità; laddove il valore del contratto in gara fosse rilevante, possibili tentativi di corruzione da parte dei potenziali appaltatori	10	7	7	2	1	5	5.33	A	E_ Il processo consente discrezionalità e/o genera vantaggi e utilità significative in favore dei terzi.
106	28	Valutazione di congruità della migliore offerta nel caso di appalto sottosoglia UE, privo di interesse transfrontaliero, da aggiudicare con il criterio del prezzo più basso, con più di 5 offerte.	Conflitto di interessi; selezione "pilotata" per interesse/utilità; laddove il valore del contratto in gara fosse rilevante, possibili tentativi di corruzione da parte dei potenziali appaltatori	10	4	7	2	1	5	4.83	M	D_ Il processo si caratterizza per discrezionalità limitata e/o produce, o potrebbe produrre, vantaggi e utilità in favore di terzi.
107	29	L'organo preposto alla valutazione delle offerte predispone la proposta di aggiudicazione alla migliore offerta non anomala.	Conflitto di interessi; selezione "pilotata" per interesse/utilità; laddove il valore del contratto in gara fosse rilevante, possibili tentativi di corruzione da parte dei potenziali appaltatori	10	2	7	2	1	5	4.50	M	D_ Il processo si caratterizza per discrezionalità limitata e/o produce, o potrebbe produrre, vantaggi e utilità in favore di terzi.
108	30	Esame della proposta di aggiudicazione	Conflitto di interessi; selezione "pilotata" per interesse/utilità; laddove il valore del contratto in gara fosse rilevante, possibili tentativi di corruzione da parte dei potenziali appaltatori	10	2	7	2	1	5	4.50	M	D_ Il processo si caratterizza per discrezionalità limitata e/o produce, o potrebbe produrre, vantaggi e utilità in favore di terzi.

n.	n1.	Processo	Catalogo dei rischi principali	Indicatori di stima del livello di rischio						Valutazione complessiva	Livello di Rischio	Motivazione
				livello di interesse economico esterno	discrezionalità del decisore interno alla PA	manifestazione di eventi corruttivi in passato	grado di opacità del processo decisionale	disinteresse del responsabile	grado di inattuazione delle misure			
109	31	Revoca della procedura di gara	Conflitto di interessi; decisione "pilotata" per interesse/utilità.	10	4	7	2	1	5	4.83	M	D_ Il processo si caratterizza per discrezionalità limitata e/o produce, o potrebbe produrre, vantaggi e utilità in favore di terzi.
110	32	Verifica dei requisiti di ordine generale	Conflitto di interessi; selezione "pilotata" per interesse/utilità; laddove il valore del contratto in gara fosse rilevante, possibili tentativi di corruzione da parte dei potenziali appaltatori	10	2	7	2	1	5	4.50	M	D_ Il processo si caratterizza per discrezionalità limitata e/o produce, o potrebbe produrre, vantaggi e utilità in favore di terzi.
111	33	Verifica dei requisiti di ordine speciale	Conflitto di interessi; selezione "pilotata" per interesse/utilità; laddove il valore del contratto in gara fosse rilevante, possibili tentativi di corruzione da parte dei potenziali appaltatori	10	2	7	2	1	5	4.50	M	D_ Il processo si caratterizza per discrezionalità limitata e/o produce, o potrebbe produrre, vantaggi e utilità in favore di terzi.
112	34	L'organo competente procede all'aggiudicazione in via definitiva.	Conflitto di interessi; selezione "pilotata" per interesse/utilità; laddove il valore del contratto in gara fosse rilevante, possibili tentativi di corruzione da parte dei potenziali appaltatori	10	2	7	2	1	5	4.50	M	D_ Il processo si caratterizza per discrezionalità limitata e/o produce, o potrebbe produrre, vantaggi e utilità in favore di terzi.
113	35	Annullamento dell'aggiudicazione definitiva	Conflitto di interessi; decisione "pilotata" per interesse/utilità.	10	2	7	2	1	5	4.50	M	D_ Il processo si caratterizza per discrezionalità limitata e/o produce, o potrebbe produrre, vantaggi e utilità in favore di terzi.
114	36	Formalizzazione del contratto d'appalto.	Conflitto di interessi; selezione "pilotata" per interesse/utilità; laddove il valore del contratto in gara fosse rilevante, possibili tentativi di corruzione da parte dei potenziali appaltatori	10	2	7	2	1	5	4.50	M	D_ Il processo si caratterizza per discrezionalità limitata e/o produce, o potrebbe produrre, vantaggi e utilità in favore di terzi.
115	37	In caso di procedura negoziata e per affidamenti diretti, formalizzazione del contratto mediante corrispondenza secondo l'uso commerciale.	Conflitto di interessi; selezione "pilotata" per interesse/utilità; laddove il valore del contratto in gara fosse rilevante, possibili tentativi di corruzione da parte dei potenziali appaltatori	10	2	7	2	1	5	4.50	M	D_ Il processo si caratterizza per discrezionalità limitata e/o produce, o potrebbe produrre, vantaggi e utilità in favore di terzi.
116	38	Recesso dal contratto d'appalto	Conflitto di interessi; decisione "pilotata" per interesse/utilità.	10	1	7	2	1	5	4.33	M	D_ Il processo si caratterizza per discrezionalità limitata e/o produce, o potrebbe produrre, vantaggi e utilità in favore di terzi.
117	39	Risoluzione del contratto d'appalto	Conflitto di interessi; decisione "pilotata" per interesse/utilità.	10	1	7	2	1	5	4.33	M	D_ Il processo si caratterizza per discrezionalità limitata e/o produce, o potrebbe produrre, vantaggi e utilità in favore di terzi.
118	40	Modifica o variante del contratto d'appalto	Conflitto di interessi; decisione "pilotata" per interesse/utilità; laddove il valore del contratto in gara fosse rilevante, possibili tentativi di corruzione da parte dell'appaltatore	10	3	7	2	1	5	4.67	M	D_ Il processo si caratterizza per discrezionalità limitata e/o produce, o potrebbe produrre, vantaggi e utilità in favore di terzi.
119	41	Autorizzazione del subappalto	Conflitto di interessi; decisione "pilotata" per interesse/utilità; laddove il valore del contratto in gara fosse rilevante, possibili tentativi di corruzione da parte dell'appaltatore o del subappaltatore.	10	2	7	2	1	5	4.50	M	D_ Il processo si caratterizza per discrezionalità limitata e/o produce, o potrebbe produrre, vantaggi e utilità in favore di terzi.
120	42	Rinnovo del contratto d'appalto di fornitura o servizi di durata.	Conflitto di interessi; decisione "pilotata" per interesse/utilità; laddove il valore del contratto in gara fosse rilevante, possibili tentativi di corruzione da parte dell'appaltatore.	10	9	8	7	1	5	6.67	A+	F_ Il processo è caratterizzato da discrezionalità crescente e/o è idoneo a produrre vantaggi e utilità significative o considerevoli.

n.	n1.	Processo	Catalogo dei rischi principali	Indicatori di stima del livello di rischio						Valutazione complessiva	Livello di Rischio	Motivazione
				livello di interesse economico esterno	discrezionalità del decisore interno alla PA	manifestazione di eventi corruttivi in passato	grado di opacità del processo decisionale	disinteresse del responsabile	grado di inattuazione delle misure			
121	43	Proroga del contratto d'appalto di fornitura o servizi di durata.	Conflitto di interessi; decisione "pilotata" per interesse/utilità; laddove il valore del contratto in gara fosse rilevante, possibili tentativi di corruzione da parte dell'appaltatore.	10	9	8	7	1	5	6.67	A+	E_Il processo è caratterizzato da discrezionalità crescente e/o è idoneo a produrre vantaggi e utilità significative o considerevoli.
122	1	Accertamenti e verifiche dei tributi locali	omessa verifica per interesse di parte	10	9	5	2	1	5	5.33	A	E_Il processo consente discrezionalità e/o genera vantaggi e utilità significative in favore dei terzi.
123	2	Accertamenti con adesione dei tributi locali	omessa verifica per interesse di parte	10	9	5	2	1	5	5.33	A	E_Il processo consente discrezionalità e/o genera vantaggi e utilità significative in favore dei terzi.
124	3	Accertamenti e controlli sull'attività edilizia privata (abusi)	omessa verifica per interesse di parte	10	9	5	2	1	5	5.33	A	E_Il processo consente discrezionalità e/o genera vantaggi e utilità significative in favore dei terzi.
125	4	Vigilanza sulla circolazione e la sosta	omessa verifica per interesse di parte	10	8	5	2	1	5	5.17	A	E_Il processo consente discrezionalità e/o genera vantaggi e utilità significative in favore dei terzi.
126	5	Vigilanza e verifiche sulle attività commerciali in sede fissa	omessa verifica per interesse di parte	10	8	5	2	1	5	5.17	A	E_Il processo consente discrezionalità e/o genera vantaggi e utilità significative in favore dei terzi.
127	6	Vigilanza e verifiche su mercati ed ambulanti	omessa verifica per interesse di parte	10	8	5	2	1	5	5.17	A	E_Il processo consente discrezionalità e/o genera vantaggi e utilità significative in favore dei terzi.
128	7	Controlli sull'uso del territorio	omessa verifica per interesse di parte	10	8	5	2	1	5	5.17	A	E_Il processo consente discrezionalità e/o genera vantaggi e utilità significative in favore dei terzi.
129	8	Controlli sull'abbandono di rifiuti urbani	omessa verifica per interesse di parte	10	8	5	2	1	5	5.17	A	E_Il processo consente discrezionalità e/o genera vantaggi e utilità significative in favore dei terzi.
130	1	Gestione delle sanzioni per violazione del Codice della strada	violazione delle norme per interesse di parte: dilatazione dei tempi	3	3	1	2	1	5	2.50	B-	B_Il processo è completamente vincolato e/o vincolato è il contenuto del provvedimento finale, ove previsto. Il rischio corruttivo è considerato basso.
131	2	Gestione ordinaria della entrate	violazione delle norme per interesse di parte: dilatazione dei tempi	3	3	1	2	1	5	2.50	B-	B_Il processo è completamente vincolato e/o vincolato è il contenuto del provvedimento finale, ove previsto. Il rischio corruttivo è considerato basso.
132	3	Gestione ordinaria delle spese di bilancio	ingiustificata dilatazione dei tempi per costringere il destinatario del provvedimento tardivo a concedere "utilità" al funzionario	3	3	1	2	1	5	2.50	B-	B_Il processo è completamente vincolato e/o vincolato è il contenuto del provvedimento finale, ove previsto. Il rischio corruttivo è considerato basso.

n.	n1.	Processo	Catalogo dei rischi principali	Indicatori di stima del livello di rischio						Valutazione complessiva	Livello di Rischio	Motivazione
				livello di interesse economico esterno	discrezionalità del decisore interno alla PA	manifestazione di eventi corruttivi in passato	grado di opacità del processo decisionale	disinteresse del responsabile	grado di inattuazione delle misure			
133	4	Adempimenti fiscali	violazione di norme	3	2	1	2	1	5	2.33	B-	B_ Il processo è completamente vincolato e/o vincolato è il contenuto del provvedimento finale, ove previsto. Il rischio corruttivo è considerato basso.
134	5	Stipendi del personale	violazione di norme	3	1	1	2	1	5	2.17	B-	B_ Il processo è completamente vincolato e/o vincolato è il contenuto del provvedimento finale, ove previsto. Il rischio corruttivo è considerato basso.
135	6	Tributi locali (IMU, addizionale IRPEF, ecc.)	violazione di norme	3	2	1	2	1	5	2.33	B-	B_ Il processo è completamente vincolato e/o vincolato è il contenuto del provvedimento finale, ove previsto. Il rischio corruttivo è considerato basso.
136	7	manutenzione delle aree verdi	Selezione "pilotata". Omesso controllo dell'esecuzione del servizio	8	8	4	3	1	5	4.83	M	D_ Il processo si caratterizza per discrezionalità limitata e/o produce, o potrebbe produrre, vantaggi e utilità in favore di terzi.
137	8	manutenzione delle strade e delle aree pubbliche	Selezione "pilotata". Omesso controllo dell'esecuzione del servizio	8	8	4	3	1	5	4.83	M	D_ Il processo si caratterizza per discrezionalità limitata e/o produce, o potrebbe produrre, vantaggi e utilità in favore di terzi.
138	9	installazione e manutenzione segnaletica, orizzontale e verticale, su strade e aree pubbliche	Selezione "pilotata". Omesso controllo dell'esecuzione del servizio	8	8	4	3	1	5	4.83	M	D_ Il processo si caratterizza per discrezionalità limitata e/o produce, o potrebbe produrre, vantaggi e utilità in favore di terzi.
139	10	servizio di rimozione della neve e del ghiaccio su strade e aree pubbliche	Selezione "pilotata". Omesso controllo dell'esecuzione del servizio	8	8	4	3	1	5	4.83	M	D_ Il processo si caratterizza per discrezionalità limitata e/o produce, o potrebbe produrre, vantaggi e utilità in favore di terzi.
140	11	manutenzione dei cimiteri	Selezione "pilotata". Omesso controllo dell'esecuzione del servizio	8	8	4	3	1	5	4.83	M	D_ Il processo si caratterizza per discrezionalità limitata e/o produce, o potrebbe produrre, vantaggi e utilità in favore di terzi.
141	12	servizi di custodia dei cimiteri	Selezione "pilotata". Omesso controllo dell'esecuzione del servizio	8	8	4	3	1	5	4.83	M	D_ Il processo si caratterizza per discrezionalità limitata e/o produce, o potrebbe produrre, vantaggi e utilità in favore di terzi.
142	13	manutenzione degli immobili e degli impianti di proprietà dell'ente	Selezione "pilotata". Omesso controllo dell'esecuzione del servizio	8	8	4	3	1	5	4.83	M	D_ Il processo si caratterizza per discrezionalità limitata e/o produce, o potrebbe produrre, vantaggi e utilità in favore di terzi.
143	14	manutenzione degli edifici scolastici	Selezione "pilotata". Omesso controllo dell'esecuzione del servizio	8	8	3	2	1	5	4.50	M	D_ Il processo si caratterizza per discrezionalità limitata e/o produce, o potrebbe produrre, vantaggi e utilità in favore di terzi.
144	15	servizi di pubblica illuminazione	violazione di norme, anche interne, per interesse/utilità	8	7	3	2	1	5	4.33	M	D_ Il processo si caratterizza per discrezionalità limitata e/o produce, o potrebbe produrre, vantaggi e utilità in favore di terzi.

n.	n1.	Processo	Catalogo dei rischi principali	Indicatori di stima del livello di rischio						Valutazione complessiva	Livello di Rischio	Motivazione
				livello di interesse economico esterno	discrezionalità del decisore interno alla PA	manifestazione di eventi corruttivi in passato	grado di opacità del processo decisionale	disinteresse del responsabile	grado di inattuazione delle misure			
145	16	manutenzione della rete e degli impianti di pubblica illuminazione	Selezione "pilotata". Omesso controllo dell'esecuzione del servizio	8	8	3	2	1	5	4.50	M	D_ Il processo si caratterizza per discrezionalità limitata e/o produce, o potrebbe produrre, vantaggi e utilità in favore di terzi.
146	17	servizi di gestione biblioteche	violazione di norme, anche interne, per interesse/utilità	8	7	3	2	1	5	4.33	M	D_ Il processo si caratterizza per discrezionalità limitata e/o produce, o potrebbe produrre, vantaggi e utilità in favore di terzi.
147	18	servizi di gestione musei	violazione di norme, anche interne, per interesse/utilità	8	7	3	2	1	5	4.33	M	D_ Il processo si caratterizza per discrezionalità limitata e/o produce, o potrebbe produrre, vantaggi e utilità in favore di terzi.
148	19	servizi di gestione delle farmacie	violazione di norme, anche interne, per interesse/utilità	8	7	3	2	1	5	4.33	M	D_ Il processo si caratterizza per discrezionalità limitata e/o produce, o potrebbe produrre, vantaggi e utilità in favore di terzi.
149	20	servizi di gestione impianti sportivi	violazione di norme, anche interne, per interesse/utilità	8	7	3	2	1	5	4.33	M	D_ Il processo si caratterizza per discrezionalità limitata e/o produce, o potrebbe produrre, vantaggi e utilità in favore di terzi.
150	21	servizi di gestione hardware e software	Selezione "pilotata". Omesso controllo dell'esecuzione del servizio	8	8	3	2	1	5	4.50	M	D_ Il processo si caratterizza per discrezionalità limitata e/o produce, o potrebbe produrre, vantaggi e utilità in favore di terzi.
151	22	servizi di disaster recovery e backup	Selezione "pilotata". Omesso controllo dell'esecuzione del servizio	8	8	3	2	1	5	4.50	M	D_ Il processo si caratterizza per discrezionalità limitata e/o produce, o potrebbe produrre, vantaggi e utilità in favore di terzi.
152	23	gestione del sito web	violazione di norme, anche interne, per interesse/utilità	6	8	3	2	1	5	4.17	M	D_ Il processo si caratterizza per discrezionalità limitata e/o produce, o potrebbe produrre, vantaggi e utilità in favore di terzi.
153	24	sponsorizzazioni in favore dell'ente (per iniziativa di privati)	violazione di norme, anche interne, per interesse/utilità	7	8	3	2	1	5	4.33	M	D_ Il processo si caratterizza per discrezionalità limitata e/o produce, o potrebbe produrre, vantaggi e utilità in favore di terzi.
154	25	sponsorizzazioni in favore dell'ente (per iniziativa dell'ente)	violazione di norme, anche interne, per interesse/utilità	7	8	3	2	1	5	4.33	M	D_ Il processo si caratterizza per discrezionalità limitata e/o produce, o potrebbe produrre, vantaggi e utilità in favore di terzi.
155	26	procedimenti di donazione in favore dell'ente (per iniziativa di privati)	violazione di norme, anche interne, per interesse/utilità	5	8	3	2	1	5	4.00	M	D_ Il processo si caratterizza per discrezionalità limitata e/o produce, o potrebbe produrre, vantaggi e utilità in favore di terzi.
156	27	procedimenti di donazione in favore dell'ente (per iniziativa dell'ente)	violazione di norme, anche interne, per interesse/utilità	5	8	3	2	1	5	4.00	M	D_ Il processo si caratterizza per discrezionalità limitata e/o produce, o potrebbe produrre, vantaggi e utilità in favore di terzi.

n.	n1.	Processo	Catalogo dei rischi principali	Indicatori di stima del livello di rischio						Valutazione complessiva	Livello di Rischio	Motivazione
				livello di interesse economico esterno	discrezionalità del decisore interno alla PA	manifestazione di eventi corruttivi in passato	grado di opacità del processo decisionale	disinteresse del responsabile	grado di inattuazione delle misure			
157	1	Raccolta, recupero e smaltimento rifiuti	Selezione "pilotata". Omesso controllo dell'esecuzione del servizio	9	8	3	2	1	5	4.67	M	D_ Il processo si caratterizza per discrezionalità limitata e/o produce, o potrebbe produrre, vantaggi e utilità in favore di terzi.
158	2	Gestione delle Isole ecologiche	Selezione "pilotata". Omesso controllo dell'esecuzione del servizio	9	8	3	2	1	5	4.67	M	D_ Il processo si caratterizza per discrezionalità limitata e/o produce, o potrebbe produrre, vantaggi e utilità in favore di terzi.
159	3	Pulizia delle strade e delle aree pubbliche	violazione delle norme, anche interne, per interesse/utilità	9	8	3	2	1	5	4.67	M	D_ Il processo si caratterizza per discrezionalità limitata e/o produce, o potrebbe produrre, vantaggi e utilità in favore di terzi.
160	4	Pulizia dei cimiteri	violazione delle norme, anche interne, per interesse/utilità	9	8	3	2	1	5	4.67	M	D_ Il processo si caratterizza per discrezionalità limitata e/o produce, o potrebbe produrre, vantaggi e utilità in favore di terzi.
161	5	Pulizia degli immobili e degli impianti di proprietà dell'ente	violazione delle norme, anche interne, per interesse/utilità	9	8	3	2	1	5	4.67	M	D_ Il processo si caratterizza per discrezionalità limitata e/o produce, o potrebbe produrre, vantaggi e utilità in favore di terzi.
162	1	Permesso di costruire	violazione delle norme, dei limiti e degli indici urbanistici per interesse di parte	10	9	3	3	1	5	5.17	A	E_ Il processo consente discrezionalità e/o genera vantaggi e utilità significative in favore dei terzi.
163	2	Permesso di costruire in aree assoggettate ad autorizzazione paesaggistica	violazione delle norme, dei limiti e degli indici urbanistici per interesse di parte	10	9	3	3	1	5	5.17	A	E_ Il processo consente discrezionalità e/o genera vantaggi e utilità significative in favore dei terzi.
164	3	Permesso di costruire convenzionato	conflitto di interessi, violazione delle norme, dei limiti e degli indici urbanistici per interesse di parte	10	10	3	3	1	5	5.33	A	E_ Il processo consente discrezionalità e/o genera vantaggi e utilità significative in favore dei terzi.
165	4	Gestione del reticolo idrico minore	violazione delle norme procedurali per interesse/utilità di parte	5	8	3	3	1	5	4.17	M	D_ Il processo si caratterizza per discrezionalità limitata e/o produce, o potrebbe produrre, vantaggi e utilità in favore di terzi.
166	5	Procedimento per l'insediamento di una nuova cava	violazione dei divieti su conflitto di interessi, violazione di norme, limiti e indici urbanistici per interesse/utilità di parte	10	9	3	3	1	5	5.17	A	E_ Il processo consente discrezionalità e/o genera vantaggi e utilità significative in favore dei terzi.
167	6	Sicurezza ed ordine pubblico	violazione di norme, regolamenti, ordini di servizio	8	8	3	2	1	5	4.50	M	D_ Il processo si caratterizza per discrezionalità limitata e/o produce, o potrebbe produrre, vantaggi e utilità in favore di terzi.
168	7	Servizi di protezione civile	violazione delle norme, anche di regolamento, per interesse di parte	8	8	3	2	1	5	4.50	M	D_ Il processo si caratterizza per discrezionalità limitata e/o produce, o potrebbe produrre, vantaggi e utilità in favore di terzi.

n.	n1.	Processo	Catalogo dei rischi principali	Indicatori di stima del livello di rischio						Valutazione complessiva	Livello di Rischio	Motivazione
				livello di interesse economico esterno	discrezionalità del decisore interno alla PA	manifestazione di eventi corruttivi in passato	grado di opacità del processo decisionale	disinteresse del responsabile	grado di inattuazione delle misure			
169	1	Designazione dei rappresentanti dell'ente presso enti pubblici.	violazione dei limiti in materia di conflitto di interessi e delle norme procedurali per interesse/utilità dell'organo che nomina	7	7	3	2	1	5	4.17	M	D_ Il processo si caratterizza per discrezionalità limitata e/o produce, o potrebbe produrre, vantaggi e utilità in favore di terzi.
170	2	Designazione dei rappresentanti dell'ente presso associazioni e fondazioni controllate, partecipate o vigilate.	violazione dei limiti in materia di conflitto di interessi e delle norme procedurali per interesse/utilità dell'organo che nomina	7	7	3	2	1	5	4.17	M	D_ Il processo si caratterizza per discrezionalità limitata e/o produce, o potrebbe produrre, vantaggi e utilità in favore di terzi.
171	3	Designazione dei rappresentanti dell'ente presso società partecipate, società controllate.	violazione dei limiti in materia di conflitto di interessi e delle norme procedurali per interesse/utilità dell'organo che nomina	7	7	3	2	1	5	4.17	M	D_ Il processo si caratterizza per discrezionalità limitata e/o produce, o potrebbe produrre, vantaggi e utilità in favore di terzi.
172	4	Designazione dei rappresentanti dell'ente presso aziende speciali controllate o partecipate.	violazione dei limiti in materia di conflitto di interessi e delle norme procedurali per interesse/utilità dell'organo che nomina	7	7	3	2	1	5	4.17	M	D_ Il processo si caratterizza per discrezionalità limitata e/o produce, o potrebbe produrre, vantaggi e utilità in favore di terzi.
173	5	Designazione dei rappresentanti dell'organo consiliare presso enti pubblici.	violazione dei limiti in materia di conflitto di interessi e di norme procedurali.	7	7	3	2	1	5	4.17	M	D_ Il processo si caratterizza per discrezionalità limitata e/o produce, o potrebbe produrre, vantaggi e utilità in favore di terzi.
174	6	Designazione dei rappresentanti dell'organo consiliare presso associazioni e fondazioni controllate, partecipate o vigilate.	violazione dei limiti in materia di conflitto di interessi e di norme procedurali.	7	7	3	2	1	5	4.17	M	D_ Il processo si caratterizza per discrezionalità limitata e/o produce, o potrebbe produrre, vantaggi e utilità in favore di terzi.
175	7	Designazione dei rappresentanti dell'organo consiliare presso società partecipate, società controllate.	violazione dei limiti in materia di conflitto di interessi e di norme procedurali.	7	7	3	2	1	5	4.17	M	D_ Il processo si caratterizza per discrezionalità limitata e/o produce, o potrebbe produrre, vantaggi e utilità in favore di terzi.
176	8	Designazione dei rappresentanti dell'organo consiliare presso aziende speciali controllate o partecipate.	violazione dei limiti in materia di conflitto di interessi e di norme procedurali.	7	7	3	2	1	5	4.17	M	D_ Il processo si caratterizza per discrezionalità limitata e/o produce, o potrebbe produrre, vantaggi e utilità in favore di terzi.
177	1	Provvedimenti di pianificazione urbanistica generale	violazione del conflitto di interessi, delle norme, dei limiti e degli indici urbanistici per interesse di parte	10	10	6	10	1	5	7.00	A++	G_ Il processo è caratterizzato da ampia discrezionalità (sia tecnica che politica) e/o è idoneo a produrre vantaggi e utilità significative e considerevoli.
178	2	Provvedimenti di pianificazione urbanistica attuativa	violazione del conflitto di interessi, delle norme, dei limiti e degli indici urbanistici per interesse di parte	10	10	6	10	1	5	7.00	A++	G_ Il processo è caratterizzato da ampia discrezionalità (sia tecnica che politica) e/o è idoneo a produrre vantaggi e utilità significative e considerevoli.
179	3	Procedimento urbanistico per l'insediamento di un centro commerciale	violazione dei divieti su conflitto di interessi, violazione di norme, limiti e indici urbanistici per interesse/utilità di parte	10	10	6	10	1	5	7.00	A++	G_ Il processo è caratterizzato da ampia discrezionalità (sia tecnica che politica) e/o è idoneo a produrre vantaggi e utilità significative e considerevoli.
180	1	Concessione di sovvenzioni, contributi, sussidi, ecc.	violazione delle norme, anche di regolamento, per interesse di parte	10	7	3	3	1	5	4.83	M	D_ Il processo si caratterizza per discrezionalità limitata e/o produce, o potrebbe produrre, vantaggi e utilità in favore di terzi.

n.	n1.	Processo	Catalogo dei rischi principali	Indicatori di stima del livello di rischio						Valutazione complessiva	Livello di Rischio	Motivazione
				livello di interesse economico esterno	discrezionalità del decisore interno alla PA	manifestazione di eventi corruttivi in passato	grado di opacità del processo decisionale	disinteresse del responsabile	grado di inattuazione delle misure			
181	2	Autorizzazioni ex artt. 68 e 69 del TULPS (spettacoli, intrattenimenti, ecc.)	ingiustificata dilatazione dei tempi per costringere il destinatario del provvedimento tardivo a concedere "utilità" al funzionario	10	7	3	3	1	5	4.83	M	D_ Il processo si caratterizza per discrezionalità limitata e/o produce, o potrebbe produrre, vantaggi e utilità in favore di terzi.
182	3	Servizi per minori e famiglie	Selezione "pilotata" per interesse/utilità di uno o più commissari	9	7	1	3	1	5	4.33	M	D_ Il processo si caratterizza per discrezionalità limitata e/o produce, o potrebbe produrre, vantaggi e utilità in favore di terzi.
183	4	Servizi assistenziali e socio-sanitari per anziani	Selezione "pilotata" per interesse/utilità di uno o più commissari	9	7	1	3	1	5	4.33	M	D_ Il processo si caratterizza per discrezionalità limitata e/o produce, o potrebbe produrre, vantaggi e utilità in favore di terzi.
184	5	Servizi per disabili	Selezione "pilotata" per interesse/utilità di uno o più commissari	9	7	1	3	1	5	4.33	M	D_ Il processo si caratterizza per discrezionalità limitata e/o produce, o potrebbe produrre, vantaggi e utilità in favore di terzi.
185	6	Servizi per adulti in difficoltà	Selezione "pilotata" per interesse/utilità di uno o più commissari	9	7	1	3	1	5	4.33	M	D_ Il processo si caratterizza per discrezionalità limitata e/o produce, o potrebbe produrre, vantaggi e utilità in favore di terzi.
186	7	Servizi vari di assistenza domiciliare e di supporto	dilatazione dei tempi ingiustificata, violazione del regolamento per utilità del funzionario	9	7	1	3	1	5	4.33	M	D_ Il processo si caratterizza per discrezionalità limitata e/o produce, o potrebbe produrre, vantaggi e utilità in favore di terzi.
187	8	Inserimenti in istituti di assistenza, case di riposo, case di cura, ecc.	dilatazione dei tempi ingiustificata; violazione di un ordine dell'Autorità giudiziaria per utilità del funzionario	7	3	1	3	1	5	3.33	B	C_ Il processo non consente discrezionalità significativa e/o i vantaggi che produce, o che potrebbe produrre, in favore dei terzi sono di valore, in genere, contenuto.
188	9	Affido dei minori in sostituzione del nucleo familiare.	dilatazione dei tempi ingiustificata; violazione di un ordine dell'Autorità giudiziaria per utilità del funzionario	7	3	1	3	1	5	3.33	B	C_ Il processo non consente discrezionalità significativa e/o i vantaggi che produce, o che potrebbe produrre, in favore dei terzi sono di valore, in genere, contenuto.
189	10	Servizi di integrazione dei cittadini stranieri	Selezione "pilotata" per interesse/utilità di uno o più commissari	7	3	1	3	1	5	3.33	B	C_ Il processo non consente discrezionalità significativa e/o i vantaggi che produce, o che potrebbe produrre, in favore dei terzi sono di valore, in genere, contenuto.
190	11	Assegnazione delle sepolture	dilatazione dei tempi ingiustificata, violazione del regolamento per utilità del funzionario	6	2	1	3	1	5	3.00	B	C_ Il processo non consente discrezionalità significativa e/o i vantaggi che produce, o che potrebbe produrre, in favore dei terzi sono di valore, in genere, contenuto.
191	12	Assegnazione dei loculi	dilatazione dei tempi ingiustificata, violazione del regolamento per utilità del funzionario	6	2	1	3	1	5	3.00	B	C_ Il processo non consente discrezionalità significativa e/o i vantaggi che produce, o che potrebbe produrre, in favore dei terzi sono di valore, in genere, contenuto.
192	13	Concessioni demaniali per tombe di famiglia	Selezione "pilotata" per interesse/utilità di uno o più commissari	7	3	1	3	1	5	3.33	B	C_ Il processo non consente discrezionalità significativa e/o i vantaggi che produce, o che potrebbe produrre, in favore dei terzi sono di valore, in genere, contenuto.

n.	n1.	Processo	Catalogo dei rischi principali	Indicatori di stima del livello di rischio						Valutazione complessiva	Livello di Rischio	Motivazione
				livello di interesse economico esterno	discrezionalità del decisore interno alla PA	manifestazione di eventi corruttivi in passato	grado di opacità del processo decisionale	disinteresse del responsabile	grado di inattuazione delle misure			
193	14	Procedimenti di esumazione ed estumulazione	violazione delle norme procedurali per interesse/utilità di parte	3	2	1	2	1	5	2.33	B-	B_ Il processo è completamente vincolato e/o vincolato è il contenuto del provvedimento finale, ove previsto. Il rischio corruttivo è considerato basso.
194	15	Assegnazione di alloggi pubblici	selezione "pilotata"; violazione delle norme in cambio di utilità in favore del decisore.	10	3	3	2	1	5	4.00	M	D_ Il processo si caratterizza per discrezionalità limitata e/o produce, o potrebbe produrre, vantaggi e utilità in favore di terzi.
195	16	Gestione e manutenzione degli alloggi pubblici	valutazione "pilotata"; violazione delle norme in cambio di utilità in favore del decisore.	9	3	3	2	1	5	3.83	B	C_ Il processo non consente discrezionalità significativa e/o i vantaggi che produce, o che potrebbe produrre, in favore dei terzi sono di valore, in genere, contenuto.
196	17	Autorizzazione all'occupazione del suolo pubblico	ingiustificata dilatazione dei tempi per costringere il destinatario del provvedimento tardivo a concedere "utilità" al funzionario	9	3	3	2	1	5	3.83	B	C_ Il processo non consente discrezionalità significativa e/o i vantaggi che produce, o che potrebbe produrre, in favore dei terzi sono di valore, in genere, contenuto.
197	18	Gestione delle pratiche anagrafiche	ingiustificata dilatazione dei tempi per costringere il destinatario del provvedimento tardivo a concedere "utilità" al funzionario	7	4	1	2	1	5	3.33	B	C_ Il processo non consente discrezionalità significativa e/o i vantaggi che produce, o che potrebbe produrre, in favore dei terzi sono di valore, in genere, contenuto.
198	19	Gestione delle pratiche AIRE (anagrafe degli italiani residenti all'estero)	ingiustificata dilatazione dei tempi per costringere il destinatario del provvedimento tardivo a concedere "utilità" al funzionario	7	4	1	2	1	5	3.33	B	C_ Il processo non consente discrezionalità significativa e/o i vantaggi che produce, o che potrebbe produrre, in favore dei terzi sono di valore, in genere, contenuto.
199	20	Concessione della residenza anagrafica	ingiustificata dilatazione dei tempi per costringere il destinatario del provvedimento tardivo a concedere "utilità" al funzionario	7	4	1	2	1	5	3.33	B	C_ Il processo non consente discrezionalità significativa e/o i vantaggi che produce, o che potrebbe produrre, in favore dei terzi sono di valore, in genere, contenuto.
200	21	Verifica della idoneità e della salubrità degli alloggi.	ingiustificata dilatazione dei tempi per costringere il destinatario del provvedimento tardivo a concedere "utilità" al funzionario	7	4	1	2	1	5	3.33	B	C_ Il processo non consente discrezionalità significativa e/o i vantaggi che produce, o che potrebbe produrre, in favore dei terzi sono di valore, in genere, contenuto.
201	22	Certificazioni anagrafiche	ingiustificata dilatazione dei tempi per costringere il destinatario del provvedimento tardivo a concedere "utilità" al funzionario	7	2	1	2	1	5	3.00	B	C_ Il processo non consente discrezionalità significativa e/o i vantaggi che produce, o che potrebbe produrre, in favore dei terzi sono di valore, in genere, contenuto.
202	23	atti di nascita, morte, cittadinanza e matrimonio	ingiustificata dilatazione dei tempi per costringere il destinatario del provvedimento tardivo a concedere "utilità" al funzionario	7	2	1	2	1	5	3.00	B	C_ Il processo non consente discrezionalità significativa e/o i vantaggi che produce, o che potrebbe produrre, in favore dei terzi sono di valore, in genere, contenuto.
203	24	Rilascio di documenti di identità	ingiustificata dilatazione dei tempi per costringere il destinatario del provvedimento tardivo a concedere "utilità" al funzionario	7	2	1	2	1	5	3.00	B	C_ Il processo non consente discrezionalità significativa e/o i vantaggi che produce, o che potrebbe produrre, in favore dei terzi sono di valore, in genere, contenuto.
204	25	Rilascio di patrocini	violazione delle norme per interesse di parte	7	5	1	2	1	5	3.50	B	C_ Il processo non consente discrezionalità significativa e/o i vantaggi che produce, o che potrebbe produrre, in favore dei terzi sono di valore, in genere, contenuto.

n.	n1.	Processo	Catalogo dei rischi principali	Indicatori di stima del livello di rischio						Valutazione complessiva	Livello di Rischio	Motivazione
				livello di interesse economico esterno	discrezionalità del decisore interno alla PA	manifestazione di eventi corruttivi in passato	grado di opacità del processo decisionale	disinteresse del responsabile	grado di inattuazione delle misure			
205	26	Commercio, esercizi di vicinato: apertura, trasferimento, ampliamento	violazione delle norme per interesse di parte	9	3	2	2	1	5	3.67	B	C_ Il processo non consente discrezionalità significativa e/o i vantaggi che produce, o che potrebbe produrre, in favore dei terzi sono di valore, in genere, contenuto.
206	27	Commercio, medie strutture di vendita: apertura, trasferimento, ampliamento.	violazione delle norme per interesse di parte; possibile corruzione del funzionario.	9	3	2	2	1	5	3.67	B	C_ Il processo non consente discrezionalità significativa e/o i vantaggi che produce, o che potrebbe produrre, in favore dei terzi sono di valore, in genere, contenuto.
207	28	Commercio, grandi strutture di vendita: apertura, trasferimento, ampliamento.	violazione delle norme per interesse di parte; possibile corruzione dei funzionari coinvolti.	9	3	2	2	1	5	3.67	B	C_ Il processo non consente discrezionalità significativa e/o i vantaggi che produce, o che potrebbe produrre, in favore dei terzi sono di valore, in genere, contenuto.
208	29	Commercio su aree pubbliche date in concessione (mercati e fiere)	violazione delle norme per interesse di parte; possibile corruzione del funzionario.	9	3	2	2	1	5	3.67	B	C_ Il processo non consente discrezionalità significativa e/o i vantaggi che produce, o che potrebbe produrre, in favore dei terzi sono di valore, in genere, contenuto.
209	30	Commercio su aree pubbliche in forma itinerante	violazione delle norme per interesse di parte; possibile corruzione del funzionario.	9	3	2	2	1	5	3.67	B	C_ Il processo non consente discrezionalità significativa e/o i vantaggi che produce, o che potrebbe produrre, in favore dei terzi sono di valore, in genere, contenuto.
210	31	TAXI	violazione delle norme per interesse di parte; possibile corruzione del funzionario.	9	4	2	2	1	5	3.83	B	C_ Il processo non consente discrezionalità significativa e/o i vantaggi che produce, o che potrebbe produrre, in favore dei terzi sono di valore, in genere, contenuto.
211	32	Noleggio con conducente (NCC)	violazione delle norme per interesse di parte; possibile corruzione del funzionario.	9	4	2	2	1	5	3.83	B	C_ Il processo non consente discrezionalità significativa e/o i vantaggi che produce, o che potrebbe produrre, in favore dei terzi sono di valore, in genere, contenuto.
212	33	Gestione della leva	violazione delle norme per interesse di parte	2	2	2	2	1	5	2.33	B-	B_ Il processo è completamente vincolato e/o vincolato è il contenuto del provvedimento finale, ove previsto. Il rischio corruttivo è considerato basso.
213	34	Consultazioni elettorali	violazione delle norme per interesse di parte	3	1	2	2	1	5	2.33	B-	B_ Il processo è completamente vincolato e/o vincolato è il contenuto del provvedimento finale, ove previsto. Il rischio corruttivo è considerato basso.
214	35	Gestione dell'elettorato	violazione delle norme per interesse di parte	3	1	2	2	1	5	2.33	B-	B_ Il processo è completamente vincolato e/o vincolato è il contenuto del provvedimento finale, ove previsto. Il rischio corruttivo è considerato basso.

ALLEGATO C - Graduatoria dei rischi e individuazione delle misure di prevenzione

n.	n1.	Processo	Catalogo dei rischi principali	Valutazione complessiva	Livello di Rischio	Motivazione	Definizione e programmazione delle MISURE DI PREVENZIONE E CONTRASTO
		A	B	C	D	E	F
1	1	Assunzione di personale mediante concorso	Procedimento indirizzato a favorire taluni per logiche clientelari e non per merito.	5.00	A	E_Il processo consente discrezionalità e/o genera vantaggi e utilità significative in favore dei terzi.	Le misure di prevenzione e contrasto della corruzione applicabili sono definite e puntualmente programmate nel Capitolo "Le misure di prevenzione e contrasto" della parte descrittiva della Sottosezione "Rischi corruttivi e trasparenza" del PIAO
2	2	Designazione della commissione d'esame	Procedimento indirizzato a favorire taluni per logiche clientelari e non per merito.	4.17	M	D_Il processo si caratterizza per discrezionalità limitata e/o produce, o potrebbe produrre, vantaggi e utilità in favore di terzi.	Le misure di prevenzione e contrasto della corruzione applicabili sono definite e puntualmente programmate nel Capitolo "Le misure di prevenzione e contrasto" della parte descrittiva della Sottosezione "Rischi corruttivi e trasparenza" del PIAO
3	3	Assunzione di personale trasferito da altro ente pubblico	Procedimento indirizzato a favorire taluni per logiche clientelari e non per merito.	4.83	M	D_Il processo si caratterizza per discrezionalità limitata e/o produce, o potrebbe produrre, vantaggi e utilità in favore di terzi.	Le misure di prevenzione e contrasto della corruzione applicabili sono definite e puntualmente programmate nel Capitolo "Le misure di prevenzione e contrasto" della parte descrittiva della Sottosezione "Rischi corruttivi e trasparenza" del PIAO
4	4	Designazione dell'organo preposto alla valutazione del personale di altri enti interessato al trasferimento	Procedimento indirizzato a favorire taluni per logiche clientelari e non per merito.	4.17	M	D_Il processo si caratterizza per discrezionalità limitata e/o produce, o potrebbe produrre, vantaggi e utilità in favore di terzi.	Le misure di prevenzione e contrasto della corruzione applicabili sono definite e puntualmente programmate nel Capitolo "Le misure di prevenzione e contrasto" della parte descrittiva della Sottosezione "Rischi corruttivi e trasparenza" del PIAO
5	5	Definizione del sistema di misurazione e valutazione della performance individuale	Il procedimento, essendo <i>carattere preliminare e generale</i> , è esente da rischi corruttivi immediati e diretti.	3.33	B	C_Il processo non consente discrezionalità significativa e/o i vantaggi che produce, o che potrebbe produrre, in favore dei terzi sono di valore, in genere, contenuto.	Le misure di prevenzione e contrasto della corruzione applicabili sono definite e puntualmente programmate nel Capitolo "Le misure di prevenzione e contrasto" della parte descrittiva della Sottosezione "Rischi corruttivi e trasparenza" del PIAO
6	6	Misurazione e valutazione della performance dei dipendenti	Procedimento indirizzato a favorire taluni per logiche clientelari e non per merito.	3.83	B	C_Il processo non consente discrezionalità significativa e/o i vantaggi che produce, o che potrebbe produrre, in favore dei terzi sono di valore, in genere, contenuto.	Le misure di prevenzione e contrasto della corruzione applicabili sono definite e puntualmente programmate nel Capitolo "Le misure di prevenzione e contrasto" della parte descrittiva della Sottosezione "Rischi corruttivi e trasparenza" del PIAO
7	7	Procedure di conciliazione, a garanzia dei valutati, relative all'applicazione del sistema di misurazione e valutazione della performance	Procedimento indirizzato a favorire taluni per logiche clientelari e non per merito.	3.67	B	C_Il processo non consente discrezionalità significativa e/o i vantaggi che produce, o che potrebbe produrre, in favore dei terzi sono di valore, in genere, contenuto.	Le misure di prevenzione e contrasto della corruzione applicabili sono definite e puntualmente programmate nel Capitolo "Le misure di prevenzione e contrasto" della parte descrittiva della Sottosezione "Rischi corruttivi e trasparenza" del PIAO
8	8	Definizione del sistema di misurazione e valutazione della performance del personale dirigente	Il procedimento, essendo <i>carattere preliminare e generale</i> , è esente da rischi corruttivi immediati e diretti.	3.33	B	C_Il processo non consente discrezionalità significativa e/o i vantaggi che produce, o che potrebbe produrre, in favore dei terzi sono di valore, in genere, contenuto.	Le misure di prevenzione e contrasto della corruzione applicabili sono definite e puntualmente programmate nel Capitolo "Le misure di prevenzione e contrasto" della parte descrittiva della Sottosezione "Rischi corruttivi e trasparenza" del PIAO
9	9	Misurazione e valutazione della performance del personale dirigente	Procedimento indirizzato a favorire taluni per logiche clientelari e non per merito.	3.83	B	C_Il processo non consente discrezionalità significativa e/o i vantaggi che produce, o che potrebbe produrre, in favore dei terzi sono di valore, in genere, contenuto.	Le misure di prevenzione e contrasto della corruzione applicabili sono definite e puntualmente programmate nel Capitolo "Le misure di prevenzione e contrasto" della parte descrittiva della Sottosezione "Rischi corruttivi e trasparenza" del PIAO
10	10	Procedure di conciliazione relative all'applicazione del sistema di misurazione della performance	Procedimento indirizzato a favorire taluni per logiche clientelari e non per merito.	3.83	B	C_Il processo non consente discrezionalità significativa e/o i vantaggi che produce, o che potrebbe produrre, in favore dei terzi sono di valore, in genere, contenuto.	Le misure di prevenzione e contrasto della corruzione applicabili sono definite e puntualmente programmate nel Capitolo "Le misure di prevenzione e contrasto" della parte descrittiva della Sottosezione "Rischi corruttivi e trasparenza" del PIAO
11	11	Definizione dei parametri oggettivi per consentire la progressione in carriera del personale	Il procedimento, essendo <i>carattere preliminare e generale</i> , è esente da rischi corruttivi immediati e diretti.	3.33	B	C_Il processo non consente discrezionalità significativa e/o i vantaggi che produce, o che potrebbe produrre, in favore dei terzi sono di valore, in genere, contenuto.	Le misure di prevenzione e contrasto della corruzione applicabili sono definite e puntualmente programmate nel Capitolo "Le misure di prevenzione e contrasto" della parte descrittiva della Sottosezione "Rischi corruttivi e trasparenza" del PIAO
12	12	Progressione in carriera del personale	Procedimento indirizzato a favorire taluni per logiche clientelari e non per merito.	3.83	B	C_Il processo non consente discrezionalità significativa e/o i vantaggi che produce, o che potrebbe produrre, in favore dei terzi sono di valore, in genere, contenuto.	Le misure di prevenzione e contrasto della corruzione applicabili sono definite e puntualmente programmate nel Capitolo "Le misure di prevenzione e contrasto" della parte descrittiva della Sottosezione "Rischi corruttivi e trasparenza" del PIAO
13	13	Designazione dell'organo, se previsto, preposto alla valutazione del personale che accede alla progressione in carriera	Procedimento indirizzato a favorire taluni per logiche clientelari e non per merito.	4.17	M	D_Il processo si caratterizza per discrezionalità limitata e/o produce, o potrebbe produrre, vantaggi e utilità in favore di terzi.	Le misure di prevenzione e contrasto della corruzione applicabili sono definite e puntualmente programmate nel Capitolo "Le misure di prevenzione e contrasto" della parte descrittiva della Sottosezione "Rischi corruttivi e trasparenza" del PIAO

n.	n1.	Processo	Catalogo dei rischi principali	Valutazione complessiva	Livello di Rischio	Motivazione	Definizione e programmazione delle MISURE DI PREVENZIONE E CONTRASTO
		A	B	C	D	E	F
14	14	Verifica della presenza in servizio del personale	violazione delle norme per interesse di parte	4.17	M	D_Il processo si caratterizza per discrezionalità limitata e/o produce, o potrebbe produrre, vantaggi e utilità in favore di terzi.	Le misure di prevenzione e contrasto della corruzione applicabili sono definite e puntualmente programmate nel Capitolo "Le misure di prevenzione e contrasto" della parte descrittiva della Sottosezione "Rischi corruttivi e trasparenza" del PIAO
15	15	Gestione giuridica del personale, autorizzazioni: ferie, permessi brevi, straordinario, ecc.	Procedimento indirizzato a favorire taluni per logiche clientelari e non per merito.	4.17	M	D_Il processo si caratterizza per discrezionalità limitata e/o produce, o potrebbe produrre, vantaggi e utilità in favore di terzi.	Le misure di prevenzione e contrasto della corruzione applicabili sono definite e puntualmente programmate nel Capitolo "Le misure di prevenzione e contrasto" della parte descrittiva della Sottosezione "Rischi corruttivi e trasparenza" del PIAO
16	16	Gestione giuridica del personale, trasformazione dell'orario di lavoro: da tempo pieno a parziale e viceversa	Procedimento indirizzato a favorire taluni per logiche clientelari e non per merito.	3.50	B	C_Il processo non consente discrezionalità significativa e/o i vantaggi che produce, o che potrebbe produrre, in favore dei terzi sono di valore, in genere, contenuto.	Le misure di prevenzione e contrasto della corruzione applicabili sono definite e puntualmente programmate nel Capitolo "Le misure di prevenzione e contrasto" della parte descrittiva della Sottosezione "Rischi corruttivi e trasparenza" del PIAO
17	17	Gestione giuridica del personale, trasformazione dell'orario di lavoro: da part time orizzontale a verticale e viceversa.	Procedimento indirizzato a favorire taluni per logiche clientelari e non per merito.	3.50	B	C_Il processo non consente discrezionalità significativa e/o i vantaggi che produce, o che potrebbe produrre, in favore dei terzi sono di valore, in genere, contenuto.	Le misure di prevenzione e contrasto della corruzione applicabili sono definite e puntualmente programmate nel Capitolo "Le misure di prevenzione e contrasto" della parte descrittiva della Sottosezione "Rischi corruttivi e trasparenza" del PIAO
18	18	Gestione delle relazioni sindacali: informazione, concertazione, contrattazione.	Il procedimento, essendo <i>carattere preliminare e generale</i> , è esente da rischi corruttivi immediati e diretti.	3.17	B	C_Il processo non consente discrezionalità significativa e/o i vantaggi che produce, o che potrebbe produrre, in favore dei terzi sono di valore, in genere, contenuto.	Le misure di prevenzione e contrasto della corruzione applicabili sono definite e puntualmente programmate nel Capitolo "Le misure di prevenzione e contrasto" della parte descrittiva della Sottosezione "Rischi corruttivi e trasparenza" del PIAO
19	19	Contrattazione decentrata integrativa	Il procedimento, essendo <i>carattere preliminare e generale</i> , è esente da rischi corruttivi immediati e diretti.	3.17	B	C_Il processo non consente discrezionalità significativa e/o i vantaggi che produce, o che potrebbe produrre, in favore dei terzi sono di valore, in genere, contenuto.	Le misure di prevenzione e contrasto della corruzione applicabili sono definite e puntualmente programmate nel Capitolo "Le misure di prevenzione e contrasto" della parte descrittiva della Sottosezione "Rischi corruttivi e trasparenza" del PIAO
20	20	Formazione continua del personale	violazione di norme procedurali per interesse di parte	3.00	B	C_Il processo non consente discrezionalità significativa e/o i vantaggi che produce, o che potrebbe produrre, in favore dei terzi sono di valore, in genere, contenuto.	Le misure di prevenzione e contrasto della corruzione applicabili sono definite e puntualmente programmate nel Capitolo "Le misure di prevenzione e contrasto" della parte descrittiva della Sottosezione "Rischi corruttivi e trasparenza" del PIAO
21	21	Formazione continua del personale sui temi dell'anticorruzione	violazione di norme procedurali per interesse di parte	3.00	B	C_Il processo non consente discrezionalità significativa e/o i vantaggi che produce, o che potrebbe produrre, in favore dei terzi sono di valore, in genere, contenuto.	Le misure di prevenzione e contrasto della corruzione applicabili sono definite e puntualmente programmate nel Capitolo "Le misure di prevenzione e contrasto" della parte descrittiva della Sottosezione "Rischi corruttivi e trasparenza" del PIAO
22	1	Attività di levata dei protesti	violazione delle norme per interesse di parte; dilatazione dei tempi; omissione.	4.33	M	D_Il processo si caratterizza per discrezionalità limitata e/o produce, o potrebbe produrre, vantaggi e utilità in favore di terzi.	Le misure di prevenzione e contrasto della corruzione applicabili sono definite e puntualmente programmate nel Capitolo "Le misure di prevenzione e contrasto" della parte descrittiva della Sottosezione "Rischi corruttivi e trasparenza" del PIAO
23	2	Comunicazione dei dati relativi alla levata dei protesti	violazione delle norme per interesse di parte; dilatazione dei tempi; omissione.	4.17	M	D_Il processo si caratterizza per discrezionalità limitata e/o produce, o potrebbe produrre, vantaggi e utilità in favore di terzi.	Le misure di prevenzione e contrasto della corruzione applicabili sono definite e puntualmente programmate nel Capitolo "Le misure di prevenzione e contrasto" della parte descrittiva della Sottosezione "Rischi corruttivi e trasparenza" del PIAO
24	3	Gestione dei procedimenti di segnalazione e reclamo	violazione delle norme per interesse di parte	3.83	B	C_Il processo non consente discrezionalità significativa e/o i vantaggi che produce, o che potrebbe produrre, in favore dei terzi sono di valore, in genere, contenuto.	Le misure di prevenzione e contrasto della corruzione applicabili sono definite e puntualmente programmate nel Capitolo "Le misure di prevenzione e contrasto" della parte descrittiva della Sottosezione "Rischi corruttivi e trasparenza" del PIAO
25	4	Supporto giuridico e pareri legali	violazione di norme, anche interne, per interesse/utilità	2.67	B-	B_Il processo è completamente vincolato e/o vincolato è il contenuto del provvedimento finale, ove previsto. Il rischio corruttivo è considerato basso.	Le misure di prevenzione e contrasto della corruzione applicabili sono definite e puntualmente programmate nel Capitolo "Le misure di prevenzione e contrasto" della parte descrittiva della Sottosezione "Rischi corruttivi e trasparenza" del PIAO
26	5	Gestione del contenzioso innanzi al Giudice	violazione delle norme per interesse di parte; dilatazione dei tempi; omissione.	2.67	B-	B_Il processo è completamente vincolato e/o vincolato è il contenuto del provvedimento finale, ove previsto. Il rischio corruttivo è considerato basso.	Le misure di prevenzione e contrasto della corruzione applicabili sono definite e puntualmente programmate nel Capitolo "Le misure di prevenzione e contrasto" della parte descrittiva della Sottosezione "Rischi corruttivi e trasparenza" del PIAO
27	6	Gestione del contenzioso extra giudiziario	violazione delle norme per interesse di parte; dilatazione dei tempi; omissione.	2.67	B-	B_Il processo è completamente vincolato e/o vincolato è il contenuto del provvedimento finale, ove previsto. Il rischio corruttivo è considerato basso.	Le misure di prevenzione e contrasto della corruzione applicabili sono definite e puntualmente programmate nel Capitolo "Le misure di prevenzione e contrasto" della parte descrittiva della Sottosezione "Rischi corruttivi e trasparenza" del PIAO

n.	n1.	Processo	Catalogo dei rischi principali	Valutazione complessiva	Livello di Rischio	Motivazione	Definizione e programmazione delle MISURE DI PREVENZIONE E CONTRASTO
		A	B	C	D	E	F
28	7	Gestione del contenzioso	violazione di norme, anche interne, per interesse/utilità	2.67	B-	B_ Il processo è completamente vincolato e/o vincolato è il contenuto del provvedimento finale, ove previsto. Il rischio corruttivo è considerato basso.	Le misure di prevenzione e contrasto della corruzione applicabili sono definite e puntualmente programmate nel Capitolo "Le misure di prevenzione e contrasto" della parte descrittiva della Sottosezione "Rischi corruttivi e trasparenza" del PIAO
29	8	Gestione delle polizze assicurative	violazione di norme, anche interne, per interesse/utilità	3.33	B	C_ Il processo non consente discrezionalità significativa e/o i vantaggi che produce, o che potrebbe produrre, in favore dei terzi sono di valore, in genere, contenuto.	Le misure di prevenzione e contrasto della corruzione applicabili sono definite e puntualmente programmate nel Capitolo "Le misure di prevenzione e contrasto" della parte descrittiva della Sottosezione "Rischi corruttivi e trasparenza" del PIAO
30	9	Gestione dei sinistri	violazione di norme, anche interne, per interesse/utilità	3.33	B	C_ Il processo non consente discrezionalità significativa e/o i vantaggi che produce, o che potrebbe produrre, in favore dei terzi sono di valore, in genere, contenuto.	Le misure di prevenzione e contrasto della corruzione applicabili sono definite e puntualmente programmate nel Capitolo "Le misure di prevenzione e contrasto" della parte descrittiva della Sottosezione "Rischi corruttivi e trasparenza" del PIAO
31	10	Gestione e rilievo di incidenti stradali	violazione di norme, anche interne, per interesse/utilità degli agenti rilevatori.	3.33	B	C_ Il processo non consente discrezionalità significativa e/o i vantaggi che produce, o che potrebbe produrre, in favore dei terzi sono di valore, in genere, contenuto.	Le misure di prevenzione e contrasto della corruzione applicabili sono definite e puntualmente programmate nel Capitolo "Le misure di prevenzione e contrasto" della parte descrittiva della Sottosezione "Rischi corruttivi e trasparenza" del PIAO
32	1	Gestione di contratti, diversi dai contratti d'appalto, non sottoposti a registrazione obbligatoria	rallentamento/omissione del procedimento, violazione di norme per interesse/utilità	4.17	M	D_ Il processo si caratterizza per discrezionalità limitata e/o produce, o potrebbe produrre, vantaggi e utilità in favore di terzi.	Le misure di prevenzione e contrasto della corruzione applicabili sono definite e puntualmente programmate nel Capitolo "Le misure di prevenzione e contrasto" della parte descrittiva della Sottosezione "Rischi corruttivi e trasparenza" del PIAO
33	2	Gestione di contratti, diversi dai contratti d'appalto, sottoposti a registrazione obbligatoria	rallentamento/omissione del procedimento, violazione di norme per interesse/utilità	4.17	M	D_ Il processo si caratterizza per discrezionalità limitata e/o produce, o potrebbe produrre, vantaggi e utilità in favore di terzi.	Le misure di prevenzione e contrasto della corruzione applicabili sono definite e puntualmente programmate nel Capitolo "Le misure di prevenzione e contrasto" della parte descrittiva della Sottosezione "Rischi corruttivi e trasparenza" del PIAO
34	3	Gestione del protocollo, posta in entrata	Ingiustificata dilatazione dei tempi	2.33	B-	B_ Il processo è completamente vincolato e/o vincolato è il contenuto del provvedimento finale, ove previsto. Il rischio corruttivo è considerato basso.	Le misure di prevenzione e contrasto della corruzione applicabili sono definite e puntualmente programmate nel Capitolo "Le misure di prevenzione e contrasto" della parte descrittiva della Sottosezione "Rischi corruttivi e trasparenza" del PIAO
35	4	Gestione del protocollo, posta in uscita	Ingiustificata dilatazione dei tempi	2.33	B-	B_ Il processo è completamente vincolato e/o vincolato è il contenuto del provvedimento finale, ove previsto. Il rischio corruttivo è considerato basso.	Le misure di prevenzione e contrasto della corruzione applicabili sono definite e puntualmente programmate nel Capitolo "Le misure di prevenzione e contrasto" della parte descrittiva della Sottosezione "Rischi corruttivi e trasparenza" del PIAO
36	5	Organizzazione eventi culturali ricreativi che non gravano sul bilancio dell'ente	violazione di norme per interesse di parte	2.50	B-	B_ Il processo è completamente vincolato e/o vincolato è il contenuto del provvedimento finale, ove previsto. Il rischio corruttivo è considerato basso.	Le misure di prevenzione e contrasto della corruzione applicabili sono definite e puntualmente programmate nel Capitolo "Le misure di prevenzione e contrasto" della parte descrittiva della Sottosezione "Rischi corruttivi e trasparenza" del PIAO
37	6	Funzionamento dell'organo consultivo	violazione di norme interne, procedurali	2.33	B-	B_ Il processo è completamente vincolato e/o vincolato è il contenuto del provvedimento finale, ove previsto. Il rischio corruttivo è considerato basso.	Le misure di prevenzione e contrasto della corruzione applicabili sono definite e puntualmente programmate nel Capitolo "Le misure di prevenzione e contrasto" della parte descrittiva della Sottosezione "Rischi corruttivi e trasparenza" del PIAO
38	7	Funzionamento dell'organo esecutivo	violazione di norme interne, procedurali	2.33	B-	B_ Il processo è completamente vincolato e/o vincolato è il contenuto del provvedimento finale, ove previsto. Il rischio corruttivo è considerato basso.	Le misure di prevenzione e contrasto della corruzione applicabili sono definite e puntualmente programmate nel Capitolo "Le misure di prevenzione e contrasto" della parte descrittiva della Sottosezione "Rischi corruttivi e trasparenza" del PIAO
39	8	Funzionamento delle commissioni consultive	violazione di norme interne, procedurali	2.33	B-	B_ Il processo è completamente vincolato e/o vincolato è il contenuto del provvedimento finale, ove previsto. Il rischio corruttivo è considerato basso.	Le misure di prevenzione e contrasto della corruzione applicabili sono definite e puntualmente programmate nel Capitolo "Le misure di prevenzione e contrasto" della parte descrittiva della Sottosezione "Rischi corruttivi e trasparenza" del PIAO
40	9	Accesso agli atti documentale (artt. 22 e seguenti legge 241/1990)	violazione di norme per interesse/utilità	2.50	B-	B_ Il processo è completamente vincolato e/o vincolato è il contenuto del provvedimento finale, ove previsto. Il rischio corruttivo è considerato basso.	Le misure di prevenzione e contrasto della corruzione applicabili sono definite e puntualmente programmate nel Capitolo "Le misure di prevenzione e contrasto" della parte descrittiva della Sottosezione "Rischi corruttivi e trasparenza" del PIAO
41	10	Accesso civico a dati, informazioni e documenti per i quali è stata omessa la pubblicazione in Amministrazione Trasparente (art. 5 co. 1 d.lgs. 33/2013 e smi)	violazione di norme per interesse/utilità	2.17	B-	B_ Il processo è completamente vincolato e/o vincolato è il contenuto del provvedimento finale, ove previsto. Il rischio corruttivo è considerato basso.	Le misure di prevenzione e contrasto della corruzione applicabili sono definite e puntualmente programmate nel Capitolo "Le misure di prevenzione e contrasto" della parte descrittiva della Sottosezione "Rischi corruttivi e trasparenza" del PIAO

n.	n1.	Processo	Catalogo dei rischi principali	Valutazione complessiva	Livello di Rischio	Motivazione	Definizione e programmazione delle MISURE DI PREVENZIONE E CONTRASTO
		A	B	C	D	E	F
42	11	Accesso civico generalizzato a "dati ulteriori" (art. 5 co. 2 d.lgs. 33/2013 e smi)	violazione di norme per interesse/utilità	2.17	B-	B_ Il processo è completamente vincolato e/o vincolato è il contenuto del provvedimento finale, ove previsto. Il rischio corruttivo è considerato basso.	Le misure di prevenzione e contrasto della corruzione applicabili sono definite e puntualmente programmate nel Capitolo "Le misure di prevenzione e contrasto" della parte descrittiva della Sottosezione "Rischi corruttivi e trasparenza" del PIAO
43	12	Accesso all'archivio storico per finalità di studio, ricerca, indagine	violazione di norme per interesse/utilità	1.83	N	A_ Il processo, per sua natura o finalità, ingenera un rischio corruttivo pressoché nullo.	Le misure di prevenzione e contrasto della corruzione applicabili sono definite e puntualmente programmate nel Capitolo "Le misure di prevenzione e contrasto" della parte descrittiva della Sottosezione "Rischi corruttivi e trasparenza" del PIAO
44	13	Amministrazione trasparente: organi politici	Il procedimento, di scarso valore economico, è pressoché esente da rischi corruttivi immediati e diretti.	1.67	N	A_ Il processo, per sua natura o finalità, ingenera un rischio corruttivo pressoché nullo.	Le misure di prevenzione e contrasto della corruzione applicabili sono definite e puntualmente programmate nel Capitolo "Le misure di prevenzione e contrasto" della parte descrittiva della Sottosezione "Rischi corruttivi e trasparenza" del PIAO
45	14	Amministrazione trasparente: dirigenti e funzionari.	Il procedimento, di scarso valore economico, è pressoché esente da rischi corruttivi immediati e diretti.	1.67	N	A_ Il processo, per sua natura o finalità, ingenera un rischio corruttivo pressoché nullo.	Le misure di prevenzione e contrasto della corruzione applicabili sono definite e puntualmente programmate nel Capitolo "Le misure di prevenzione e contrasto" della parte descrittiva della Sottosezione "Rischi corruttivi e trasparenza" del PIAO
46	15	Amministrazione trasparente.	Il procedimento, di scarso valore economico, è pressoché esente da rischi corruttivi immediati e diretti.	1.67	N	A_ Il processo, per sua natura o finalità, ingenera un rischio corruttivo pressoché nullo.	Le misure di prevenzione e contrasto della corruzione applicabili sono definite e puntualmente programmate nel Capitolo "Le misure di prevenzione e contrasto" della parte descrittiva della Sottosezione "Rischi corruttivi e trasparenza" del PIAO
47	16	Sito web istituzionale	Il procedimento, di scarso valore economico, è pressoché esente da rischi corruttivi immediati e diretti.	1.67	N	A_ Il processo, per sua natura o finalità, ingenera un rischio corruttivo pressoché nullo.	Le misure di prevenzione e contrasto della corruzione applicabili sono definite e puntualmente programmate nel Capitolo "Le misure di prevenzione e contrasto" della parte descrittiva della Sottosezione "Rischi corruttivi e trasparenza" del PIAO
48	17	Albo delle associazioni	violazione delle norme procedurali interne	2.50	B-	B_ Il processo è completamente vincolato e/o vincolato è il contenuto del provvedimento finale, ove previsto. Il rischio corruttivo è considerato basso.	Le misure di prevenzione e contrasto della corruzione applicabili sono definite e puntualmente programmate nel Capitolo "Le misure di prevenzione e contrasto" della parte descrittiva della Sottosezione "Rischi corruttivi e trasparenza" del PIAO
49	18	Albo dei volontari	violazione delle norme procedurali interne	2.33	B-	B_ Il processo è completamente vincolato e/o vincolato è il contenuto del provvedimento finale, ove previsto. Il rischio corruttivo è considerato basso.	Le misure di prevenzione e contrasto della corruzione applicabili sono definite e puntualmente programmate nel Capitolo "Le misure di prevenzione e contrasto" della parte descrittiva della Sottosezione "Rischi corruttivi e trasparenza" del PIAO
50	19	Oggetti smarriti e recuperati sul territorio	violazione di norme per interesse di parte	3.00	B	C_ Il processo non consente discrezionalità significativa e/o i vantaggi che produce, o che potrebbe produrre, in favore dei terzi sono di valore, in genere, contenuto.	Le misure di prevenzione e contrasto della corruzione applicabili sono definite e puntualmente programmate nel Capitolo "Le misure di prevenzione e contrasto" della parte descrittiva della Sottosezione "Rischi corruttivi e trasparenza" del PIAO
51	20	Biblioteca	Il procedimento, di scarso valore economico, è pressoché esente da rischi corruttivi immediati e diretti.	1.67	N	A_ Il processo, per sua natura o finalità, ingenera un rischio corruttivo pressoché nullo.	Le misure di prevenzione e contrasto della corruzione applicabili sono definite e puntualmente programmate nel Capitolo "Le misure di prevenzione e contrasto" della parte descrittiva della Sottosezione "Rischi corruttivi e trasparenza" del PIAO
52	21	Biblioteca, gestione del patrimonio librario, prestito	Il procedimento, di scarso valore economico, è pressoché esente da rischi corruttivi immediati e diretti.	1.67	N	A_ Il processo, per sua natura o finalità, ingenera un rischio corruttivo pressoché nullo.	Le misure di prevenzione e contrasto della corruzione applicabili sono definite e puntualmente programmate nel Capitolo "Le misure di prevenzione e contrasto" della parte descrittiva della Sottosezione "Rischi corruttivi e trasparenza" del PIAO
53	22	Biblioteca, gestione del patrimonio librario, prestito	Il procedimento, di scarso valore economico, è pressoché esente da rischi corruttivi immediati e diretti.	1.67	N	A_ Il processo, per sua natura o finalità, ingenera un rischio corruttivo pressoché nullo.	Le misure di prevenzione e contrasto della corruzione applicabili sono definite e puntualmente programmate nel Capitolo "Le misure di prevenzione e contrasto" della parte descrittiva della Sottosezione "Rischi corruttivi e trasparenza" del PIAO
54	23	Biblioteca, iniziative di promozione della lettura	Il procedimento è pressoché esente da rischi corruttivi immediati e diretti.	1.67	N	A_ Il processo, per sua natura o finalità, ingenera un rischio corruttivo pressoché nullo.	Le misure di prevenzione e contrasto della corruzione applicabili sono definite e puntualmente programmate nel Capitolo "Le misure di prevenzione e contrasto" della parte descrittiva della Sottosezione "Rischi corruttivi e trasparenza" del PIAO
55	24	Biblioteca, altre iniziative di promozione della cultura	Il procedimento è pressoché esente da rischi corruttivi immediati e diretti.	1.67	N	A_ Il processo, per sua natura o finalità, ingenera un rischio corruttivo pressoché nullo.	Le misure di prevenzione e contrasto della corruzione applicabili sono definite e puntualmente programmate nel Capitolo "Le misure di prevenzione e contrasto" della parte descrittiva della Sottosezione "Rischi corruttivi e trasparenza" del PIAO

n.	n1.	Processo	Catalogo dei rischi principali	Valutazione complessiva	Livello di Rischio	Motivazione	Definizione e programmazione delle MISURE DI PREVENZIONE E CONTRASTO
		A	B	C	D	E	F
56	25	Gestione del diritto allo studio e del sostegno scolastico	violazione delle norme procedurali per interesse/utilità di parte	3.50	B	C_ Il processo non consente discrezionalità significativa e/o i vantaggi che produce, o che potrebbe produrre, in favore dei terzi sono di valore, in genere, contenuto.	Le misure di prevenzione e contrasto della corruzione applicabili sono definite e puntualmente programmate nel Capitolo "Le misure di prevenzione e contrasto" della parte descrittiva della Sottosezione "Rischi corruttivi e trasparenza" del PIAO
57	26	Scuolabus, gestione degli utenti	violazione di norme procedurali, per interesse/utilità	3.17	B	C_ Il processo non consente discrezionalità significativa e/o i vantaggi che produce, o che potrebbe produrre, in favore dei terzi sono di valore, in genere, contenuto.	Le misure di prevenzione e contrasto della corruzione applicabili sono definite e puntualmente programmate nel Capitolo "Le misure di prevenzione e contrasto" della parte descrittiva della Sottosezione "Rischi corruttivi e trasparenza" del PIAO
58	27	Asili nido	violazione delle norme procedurali e delle "graduatorie" per interesse/utilità di parte	3.33	B	C_ Il processo non consente discrezionalità significativa e/o i vantaggi che produce, o che potrebbe produrre, in favore dei terzi sono di valore, in genere, contenuto.	Le misure di prevenzione e contrasto della corruzione applicabili sono definite e puntualmente programmate nel Capitolo "Le misure di prevenzione e contrasto" della parte descrittiva della Sottosezione "Rischi corruttivi e trasparenza" del PIAO
59	28	Servizio di "dopo scuola"	violazione delle norme procedurali e delle "graduatorie" per interesse/utilità di parte	3.33	B	C_ Il processo non consente discrezionalità significativa e/o i vantaggi che produce, o che potrebbe produrre, in favore dei terzi sono di valore, in genere, contenuto.	Le misure di prevenzione e contrasto della corruzione applicabili sono definite e puntualmente programmate nel Capitolo "Le misure di prevenzione e contrasto" della parte descrittiva della Sottosezione "Rischi corruttivi e trasparenza" del PIAO
60	29	Assistenza scolastica per alunni con disagio/handicap	violazione delle norme procedurali e delle "graduatorie" per interesse/utilità di parte	3.50	B	C_ Il processo non consente discrezionalità significativa e/o i vantaggi che produce, o che potrebbe produrre, in favore dei terzi sono di valore, in genere, contenuto.	Le misure di prevenzione e contrasto della corruzione applicabili sono definite e puntualmente programmate nel Capitolo "Le misure di prevenzione e contrasto" della parte descrittiva della Sottosezione "Rischi corruttivi e trasparenza" del PIAO
61	30	Servizio di mensa	violazione delle norme procedurali e delle "graduatorie" per interesse/utilità di parte	3.50	B	C_ Il processo non consente discrezionalità significativa e/o i vantaggi che produce, o che potrebbe produrre, in favore dei terzi sono di valore, in genere, contenuto.	Le misure di prevenzione e contrasto della corruzione applicabili sono definite e puntualmente programmate nel Capitolo "Le misure di prevenzione e contrasto" della parte descrittiva della Sottosezione "Rischi corruttivi e trasparenza" del PIAO
62	31	Trattamenti sanitari obbligatori (TSO)	Il procedimento <i>vincolato</i> è pressoché esente da rischi corruttivi immediati e diretti.	2.17	B-	B_ Il processo è completamente vincolato e/o vincolato è il contenuto del provvedimento finale, ove previsto. Il rischio corruttivo è considerato basso.	Le misure di prevenzione e contrasto della corruzione applicabili sono definite e puntualmente programmate nel Capitolo "Le misure di prevenzione e contrasto" della parte descrittiva della Sottosezione "Rischi corruttivi e trasparenza" del PIAO
63	32	Gestione dell'archivio corrente	Il procedimento, di scarso valore economico, è pressoché esente da rischi corruttivi immediati e diretti.	1.83	N	A_ Il processo, per sua natura o finalità, ingenera un rischio corruttivo pressoché nullo.	Le misure di prevenzione e contrasto della corruzione applicabili sono definite e puntualmente programmate nel Capitolo "Le misure di prevenzione e contrasto" della parte descrittiva della Sottosezione "Rischi corruttivi e trasparenza" del PIAO
64	33	Gestione dell'archivio di deposito	Il procedimento, di scarso valore economico, è pressoché esente da rischi corruttivi immediati e diretti.	1.83	N	A_ Il processo, per sua natura o finalità, ingenera un rischio corruttivo pressoché nullo.	Le misure di prevenzione e contrasto della corruzione applicabili sono definite e puntualmente programmate nel Capitolo "Le misure di prevenzione e contrasto" della parte descrittiva della Sottosezione "Rischi corruttivi e trasparenza" del PIAO
65	34	Gestione dell'archivio storico	Il procedimento, di scarso valore economico, è pressoché esente da rischi corruttivi immediati e diretti.	1.83	N	A_ Il processo, per sua natura o finalità, ingenera un rischio corruttivo pressoché nullo.	Le misure di prevenzione e contrasto della corruzione applicabili sono definite e puntualmente programmate nel Capitolo "Le misure di prevenzione e contrasto" della parte descrittiva della Sottosezione "Rischi corruttivi e trasparenza" del PIAO
66	35	Elaborazione di proposte di deliberazioni consiliari e giuntali	rallentamento del procedimento, violazione di norme interne per interesse di parte	2.67	B-	B_ Il processo è completamente vincolato e/o vincolato è il contenuto del provvedimento finale, ove previsto. Il rischio corruttivo è considerato basso.	Le misure di prevenzione e contrasto della corruzione applicabili sono definite e puntualmente programmate nel Capitolo "Le misure di prevenzione e contrasto" della parte descrittiva della Sottosezione "Rischi corruttivi e trasparenza" del PIAO
67	36	Elaborazione, sottoscrizione di determinazioni	rallentamento del procedimento, violazione di norme interne per interesse di parte	2.67	B-	B_ Il processo è completamente vincolato e/o vincolato è il contenuto del provvedimento finale, ove previsto. Il rischio corruttivo è considerato basso.	Le misure di prevenzione e contrasto della corruzione applicabili sono definite e puntualmente programmate nel Capitolo "Le misure di prevenzione e contrasto" della parte descrittiva della Sottosezione "Rischi corruttivi e trasparenza" del PIAO
68	37	Elaborazione, sottoscrizione di ordinanze	rallentamento del procedimento, violazione di norme interne per interesse di parte	2.67	B-	B_ Il processo è completamente vincolato e/o vincolato è il contenuto del provvedimento finale, ove previsto. Il rischio corruttivo è considerato basso.	Le misure di prevenzione e contrasto della corruzione applicabili sono definite e puntualmente programmate nel Capitolo "Le misure di prevenzione e contrasto" della parte descrittiva della Sottosezione "Rischi corruttivi e trasparenza" del PIAO
69	38	Elaborazione, approvazione di decreti ed altri atti amministrativi	rallentamento del procedimento, violazione di norme interne per interesse di parte	2.67	B-	B_ Il processo è completamente vincolato e/o vincolato è il contenuto del provvedimento finale, ove previsto. Il rischio corruttivo è considerato basso.	Le misure di prevenzione e contrasto della corruzione applicabili sono definite e puntualmente programmate nel Capitolo "Le misure di prevenzione e contrasto" della parte descrittiva della Sottosezione "Rischi corruttivi e trasparenza" del PIAO

n.	n1.	Processo	Catalogo dei rischi principali	Valutazione complessiva	Livello di Rischio	Motivazione	Definizione e programmazione delle MISURE DI PREVENZIONE E CONTRASTO
		A	B	C	D	E	F
70	39	Pubblicazione all'albo online di deliberazioni e determinazioni.	rallentamento del procedimento, violazione di norme interne per interesse di parte	2.33	B-	B_ Il processo è completamente vincolato e/o vincolato è il contenuto del provvedimento finale, ove previsto. Il rischio corruttivo è considerato basso.	Le misure di prevenzione e contrasto della corruzione applicabili sono definite e puntualmente programmate nel Capitolo "Le misure di prevenzione e contrasto" della parte descrittiva della Sottosezione "Rischi corruttivi e trasparenza" del PIAO
71	40	Pubblicazione all'albo online di ordinanze, decreti e altri atti amministrativi.	rallentamento del procedimento, violazione di norme interne per interesse di parte	2.33	B-	B_ Il processo è completamente vincolato e/o vincolato è il contenuto del provvedimento finale, ove previsto. Il rischio corruttivo è considerato basso.	Le misure di prevenzione e contrasto della corruzione applicabili sono definite e puntualmente programmate nel Capitolo "Le misure di prevenzione e contrasto" della parte descrittiva della Sottosezione "Rischi corruttivi e trasparenza" del PIAO
72	41	Notifica, secondo CPC, di atti e provvedimento per conto dell'amministrazione	rallentamento/omissione del procedimento, violazione di norme per interesse/utilità	3.00	B	C_ Il processo non consente discrezionalità significativa e/o i vantaggi che produce, o che potrebbe produrre, in favore dei terzi sono di valore, in genere, contenuto.	Le misure di prevenzione e contrasto della corruzione applicabili sono definite e puntualmente programmate nel Capitolo "Le misure di prevenzione e contrasto" della parte descrittiva della Sottosezione "Rischi corruttivi e trasparenza" del PIAO
73	42	Notifica, secondo CPC, di atti e provvedimenti per conto di amministrazioni terze	rallentamento/omissione del procedimento, violazione di norme per interesse/utilità	3.00	B	C_ Il processo non consente discrezionalità significativa e/o i vantaggi che produce, o che potrebbe produrre, in favore dei terzi sono di valore, in genere, contenuto.	Le misure di prevenzione e contrasto della corruzione applicabili sono definite e puntualmente programmate nel Capitolo "Le misure di prevenzione e contrasto" della parte descrittiva della Sottosezione "Rischi corruttivi e trasparenza" del PIAO
74	43	Indagini di customer Satisfaction sui servizi pubblici erogati	violazione di norme procedurali per "pilotare" gli esiti e celare criticità	2.17	B-	B_ Il processo è completamente vincolato e/o vincolato è il contenuto del provvedimento finale, ove previsto. Il rischio corruttivo è considerato basso.	Le misure di prevenzione e contrasto della corruzione applicabili sono definite e puntualmente programmate nel Capitolo "Le misure di prevenzione e contrasto" della parte descrittiva della Sottosezione "Rischi corruttivi e trasparenza" del PIAO
75	44	Indagini della qualità percepita dei servizi pubblici erogati	violazione di norme procedurali per "pilotare" gli esiti e celare criticità	2.17	B-	B_ Il processo è completamente vincolato e/o vincolato è il contenuto del provvedimento finale, ove previsto. Il rischio corruttivo è considerato basso.	Le misure di prevenzione e contrasto della corruzione applicabili sono definite e puntualmente programmate nel Capitolo "Le misure di prevenzione e contrasto" della parte descrittiva della Sottosezione "Rischi corruttivi e trasparenza" del PIAO
76	45	Borse di studio per gli studenti meritevoli	violazione di norme procedurali, per interesse/utilità	3.50	B	C_ Il processo non consente discrezionalità significativa e/o i vantaggi che produce, o che potrebbe produrre, in favore dei terzi sono di valore, in genere, contenuto.	Le misure di prevenzione e contrasto della corruzione applicabili sono definite e puntualmente programmate nel Capitolo "Le misure di prevenzione e contrasto" della parte descrittiva della Sottosezione "Rischi corruttivi e trasparenza" del PIAO
77	46	Altri premi e contributi per gli studenti	violazione di norme procedurali, per interesse/utilità	3.50	B	C_ Il processo non consente discrezionalità significativa e/o i vantaggi che produce, o che potrebbe produrre, in favore dei terzi sono di valore, in genere, contenuto.	Le misure di prevenzione e contrasto della corruzione applicabili sono definite e puntualmente programmate nel Capitolo "Le misure di prevenzione e contrasto" della parte descrittiva della Sottosezione "Rischi corruttivi e trasparenza" del PIAO
78	47	Servizi vari per favorire l'integrazione scolastica	violazione delle norme procedurali e delle "graduatorie" per interesse/utilità di parte	3.50	B	C_ Il processo non consente discrezionalità significativa e/o i vantaggi che produce, o che potrebbe produrre, in favore dei terzi sono di valore, in genere, contenuto.	Le misure di prevenzione e contrasto della corruzione applicabili sono definite e puntualmente programmate nel Capitolo "Le misure di prevenzione e contrasto" della parte descrittiva della Sottosezione "Rischi corruttivi e trasparenza" del PIAO
79	1	Programmazione triennale e annuale dei lavori	violazione delle norme procedurali	3.33	B	C_ Il processo non consente discrezionalità significativa e/o i vantaggi che produce, o che potrebbe produrre, in favore dei terzi sono di valore, in genere, contenuto.	Le misure di prevenzione e contrasto della corruzione applicabili sono definite e puntualmente programmate nel Capitolo "Le misure di prevenzione e contrasto" della parte descrittiva della Sottosezione "Rischi corruttivi e trasparenza" del PIAO
80	2	Programmazione triennale e annuale di forniture e di servizi	violazione delle norme procedurali	3.33	B	C_ Il processo non consente discrezionalità significativa e/o i vantaggi che produce, o che potrebbe produrre, in favore dei terzi sono di valore, in genere, contenuto.	Le misure di prevenzione e contrasto della corruzione applicabili sono definite e puntualmente programmate nel Capitolo "Le misure di prevenzione e contrasto" della parte descrittiva della Sottosezione "Rischi corruttivi e trasparenza" del PIAO
81	3	Selezione per l'affidamento di incarichi professionali	Conflitto di interessi per uno o più commissari; selezione "pilotata" per interesse/utilità di uno o più commissari; tentativi di corruzione da parte dei potenziali appaltatori	4.83	M	D_ Il processo si caratterizza per discrezionalità limitata e/o produce, o potrebbe produrre, vantaggi e utilità in favore di terzi.	Le misure di prevenzione e contrasto della corruzione applicabili sono definite e puntualmente programmate nel Capitolo "Le misure di prevenzione e contrasto" della parte descrittiva della Sottosezione "Rischi corruttivi e trasparenza" del PIAO
82	4	Affidamento mediante procedura aperta di lavori, servizi, forniture	Conflitto di interessi per uno o più commissari; selezione "pilotata" per interesse/utilità di uno o più commissari; tentativi di corruzione da parte dei potenziali appaltatori	5.67	A	E_ Il processo consente discrezionalità e/o genera vantaggi e utilità significative in favore dei terzi.	Le misure di prevenzione e contrasto della corruzione applicabili sono definite e puntualmente programmate nel Capitolo "Le misure di prevenzione e contrasto" della parte descrittiva della Sottosezione "Rischi corruttivi e trasparenza" del PIAO
83	5	Affidamento mediante procedura ristretta di lavori, servizi, forniture	Conflitto di interessi per uno o più commissari; selezione "pilotata" per interesse/utilità di uno o più commissari; tentativi di corruzione da parte dei potenziali appaltatori	5.67	A	E_ Il processo consente discrezionalità e/o genera vantaggi e utilità significative in favore dei terzi.	Le misure di prevenzione e contrasto della corruzione applicabili sono definite e puntualmente programmate nel Capitolo "Le misure di prevenzione e contrasto" della parte descrittiva della Sottosezione "Rischi corruttivi e trasparenza" del PIAO

n.	n1.	Processo	Catalogo dei rischi principali	Valutazione complessiva	Livello di Rischio	Motivazione	Definizione e programmazione delle MISURE DI PREVENZIONE E CONTRASTO
		A	B	C	D	E	F
84	6	Affidamento mediante altra procedura ad evidenza pubblica di lavori, servizi, forniture	Conflitto di interessi per uno o più commissari; selezione "pilotata" per interesse/utilità di uno o più commissari; tentativi di corruzione da parte dei potenziali appaltatori	5.67	A	E_Il processo consente discrezionalità e/o genera vantaggi e utilità significative in favore dei terzi.	Le misure di prevenzione e contrasto della corruzione applicabili sono definite e puntualmente programmate nel Capitolo "Le misure di prevenzione e contrasto" della parte descrittiva della Sottosezione "Rischi corruttivi e trasparenza" del PIAO
85	7	Affidamento diretto di lavori, servizi o forniture fino a 40.000 euro	Conflitto di interessi; selezione "pilotata" per interesse/utilità;	6.67	A+	F_Il processo è caratterizzato da discrezionalità crescente e/o è idoneo a produrre vantaggi e utilità significative o considerevoli.	Le misure di prevenzione e contrasto della corruzione applicabili sono definite e puntualmente programmate nel Capitolo "Le misure di prevenzione e contrasto" della parte descrittiva della Sottosezione "Rischi corruttivi e trasparenza" del PIAO
86	8	Affidamento diretto di lavori, servizi o forniture da 40.001 a 150.000-140.000 euro	Conflitto di interessi; selezione "pilotata" per interesse/utilità; tentativi di corruzione da parte dei potenziali appaltatori	6.67	A+	F_Il processo è caratterizzato da discrezionalità crescente e/o è idoneo a produrre vantaggi e utilità significative o considerevoli.	Le misure di prevenzione e contrasto della corruzione applicabili sono definite e puntualmente programmate nel Capitolo "Le misure di prevenzione e contrasto" della parte descrittiva della Sottosezione "Rischi corruttivi e trasparenza" del PIAO
87	9	Gara ad evidenza pubblica di vendita di beni mobili	selezione "pilotata" per interesse/utilità di uno o più commissari	5.33	A	E_Il processo consente discrezionalità e/o genera vantaggi e utilità significative in favore dei terzi.	Le misure di prevenzione e contrasto della corruzione applicabili sono definite e puntualmente programmate nel Capitolo "Le misure di prevenzione e contrasto" della parte descrittiva della Sottosezione "Rischi corruttivi e trasparenza" del PIAO
88	10	Gara ad evidenza pubblica: vendita di beni immobili	Conflitto di interessi; selezione "pilotata" per interesse/utilità; tentativi di corruzione da parte dei potenziali acquirenti	5.33	A	E_Il processo consente discrezionalità e/o genera vantaggi e utilità significative in favore dei terzi.	Le misure di prevenzione e contrasto della corruzione applicabili sono definite e puntualmente programmate nel Capitolo "Le misure di prevenzione e contrasto" della parte descrittiva della Sottosezione "Rischi corruttivi e trasparenza" del PIAO
89	11	Affidamento diretto, vendita beni mobili	selezione "pilotata" per interesse/utilità di uno o più commissari	6.67	A+	F_Il processo è caratterizzato da discrezionalità crescente e/o è idoneo a produrre vantaggi e utilità significative o considerevoli.	Le misure di prevenzione e contrasto della corruzione applicabili sono definite e puntualmente programmate nel Capitolo "Le misure di prevenzione e contrasto" della parte descrittiva della Sottosezione "Rischi corruttivi e trasparenza" del PIAO
90	12	Trattativa diretta: vendita beni immobili	Conflitto di interessi; selezione "pilotata" per interesse/utilità; tentativi di corruzione da parte dei potenziali acquirenti	6.67	A+	F_Il processo è caratterizzato da discrezionalità crescente e/o è idoneo a produrre vantaggi e utilità significative o considerevoli.	Le misure di prevenzione e contrasto della corruzione applicabili sono definite e puntualmente programmate nel Capitolo "Le misure di prevenzione e contrasto" della parte descrittiva della Sottosezione "Rischi corruttivi e trasparenza" del PIAO
91	13	Gara ad evidenza pubblica: acquisto di beni immobili	Conflitto di interessi; selezione "pilotata" per interesse/utilità; tentativi di corruzione da parte dei potenziali venditori	5.17	A	E_Il processo consente discrezionalità e/o genera vantaggi e utilità significative in favore dei terzi.	Le misure di prevenzione e contrasto della corruzione applicabili sono definite e puntualmente programmate nel Capitolo "Le misure di prevenzione e contrasto" della parte descrittiva della Sottosezione "Rischi corruttivi e trasparenza" del PIAO
92	14	Trattativa diretta: acquisto beni immobili	Conflitto di interessi; selezione "pilotata" per interesse/utilità; tentativi di corruzione da parte dei potenziali venditori	6.50	A+	F_Il processo è caratterizzato da discrezionalità crescente e/o è idoneo a produrre vantaggi e utilità significative o considerevoli.	Le misure di prevenzione e contrasto della corruzione applicabili sono definite e puntualmente programmate nel Capitolo "Le misure di prevenzione e contrasto" della parte descrittiva della Sottosezione "Rischi corruttivi e trasparenza" del PIAO
93	15	Affidamenti in house di lavori pubblici	violazione delle norme e dei limiti dell'in house providing per interesse/utilità di parte	4.83	M	D_Il processo si caratterizza per discrezionalità limitata e/o produce, o potrebbe produrre, vantaggi e utilità in favore di terzi.	Le misure di prevenzione e contrasto della corruzione applicabili sono definite e puntualmente programmate nel Capitolo "Le misure di prevenzione e contrasto" della parte descrittiva della Sottosezione "Rischi corruttivi e trasparenza" del PIAO
94	16	Affidamenti in house di servizi pubblici locali a rilevanza economica	violazione delle norme e dei limiti dell'in house providing per interesse/utilità di parte	4.83	M	D_Il processo si caratterizza per discrezionalità limitata e/o produce, o potrebbe produrre, vantaggi e utilità in favore di terzi.	Le misure di prevenzione e contrasto della corruzione applicabili sono definite e puntualmente programmate nel Capitolo "Le misure di prevenzione e contrasto" della parte descrittiva della Sottosezione "Rischi corruttivi e trasparenza" del PIAO
95	17	Affidamenti in house di servizi pubblici locali privi di rilevanza economica	violazione delle norme e dei limiti dell'in house providing per interesse/utilità di parte	4.50	M	D_Il processo si caratterizza per discrezionalità limitata e/o produce, o potrebbe produrre, vantaggi e utilità in favore di terzi.	Le misure di prevenzione e contrasto della corruzione applicabili sono definite e puntualmente programmate nel Capitolo "Le misure di prevenzione e contrasto" della parte descrittiva della Sottosezione "Rischi corruttivi e trasparenza" del PIAO
96	18	Affidamenti in house di servizi strumentali	violazione delle norme e dei limiti dell'in house providing per interesse/utilità di parte	4.83	M	D_Il processo si caratterizza per discrezionalità limitata e/o produce, o potrebbe produrre, vantaggi e utilità in favore di terzi.	Le misure di prevenzione e contrasto della corruzione applicabili sono definite e puntualmente programmate nel Capitolo "Le misure di prevenzione e contrasto" della parte descrittiva della Sottosezione "Rischi corruttivi e trasparenza" del PIAO
97	19	Affidamenti in house di forniture di beni	violazione delle norme e dei limiti dell'in house providing per interesse/utilità di parte	4.83	M	D_Il processo si caratterizza per discrezionalità limitata e/o produce, o potrebbe produrre, vantaggi e utilità in favore di terzi.	Le misure di prevenzione e contrasto della corruzione applicabili sono definite e puntualmente programmate nel Capitolo "Le misure di prevenzione e contrasto" della parte descrittiva della Sottosezione "Rischi corruttivi e trasparenza" del PIAO

n.	n1.	Processo	Catalogo dei rischi principali	Valutazione complessiva	Livello di Rischio	Motivazione	Definizione e programmazione delle MISURE DI PREVENZIONE E CONTRASTO
		A	B	C	D	E	F
98	20	Nomina della commissione di gara	Selezione "pilotata", con conseguente violazione delle norme procedurali, per interesse/utilità dell'organo che nomina	4.83	M	D_Il processo si caratterizza per discrezionalità limitata e/o produce, o potrebbe produrre, vantaggi e utilità in favore di terzi.	Le misure di prevenzione e contrasto della corruzione applicabili sono definite e puntualmente programmate nel Capitolo "Le misure di prevenzione e contrasto" della parte descrittiva della Sottosezione "Rischi corruttivi e trasparenza" del PIAO
99	21	Designazione del seggio di gara	Violazione delle norme procedurali, per interesse/utilità dell'organo che nomina	4.83	M	D_Il processo si caratterizza per discrezionalità limitata e/o produce, o potrebbe produrre, vantaggi e utilità in favore di terzi.	Le misure di prevenzione e contrasto della corruzione applicabili sono definite e puntualmente programmate nel Capitolo "Le misure di prevenzione e contrasto" della parte descrittiva della Sottosezione "Rischi corruttivi e trasparenza" del PIAO
100	22	Esame delle domande e della documentazione amministrativa prodotta dai concorrenti	Conflitto di interessi; selezione "pilotata" per interesse/utilità; laddove il valore del contratto in gara fosse rilevante, possibili tentativi di corruzione da parte dei potenziali appaltatori	4.67	M	D_Il processo si caratterizza per discrezionalità limitata e/o produce, o potrebbe produrre, vantaggi e utilità in favore di terzi.	Le misure di prevenzione e contrasto della corruzione applicabili sono definite e puntualmente programmate nel Capitolo "Le misure di prevenzione e contrasto" della parte descrittiva della Sottosezione "Rischi corruttivi e trasparenza" del PIAO
101	23	Soccorso istruttorio	Conflitto di interessi; selezione "pilotata" per interesse/utilità; laddove il valore del contratto in gara fosse rilevante, possibili tentativi di corruzione da parte dei potenziali appaltatori	4.67	M	D_Il processo si caratterizza per discrezionalità limitata e/o produce, o potrebbe produrre, vantaggi e utilità in favore di terzi.	Le misure di prevenzione e contrasto della corruzione applicabili sono definite e puntualmente programmate nel Capitolo "Le misure di prevenzione e contrasto" della parte descrittiva della Sottosezione "Rischi corruttivi e trasparenza" del PIAO
102	24	Esame delle offerte tecnico progettuali (nel caso si applichi il criterio dell'Offerta Economicamente più Vantaggiosa).	Conflitto di interessi; selezione "pilotata" per interesse/utilità; laddove il valore del contratto in gara fosse rilevante, possibili tentativi di corruzione da parte dei potenziali appaltatori	5.33	A	E_Il processo consente discrezionalità e/o genera vantaggi e utilità significative in favore dei terzi.	Le misure di prevenzione e contrasto della corruzione applicabili sono definite e puntualmente programmate nel Capitolo "Le misure di prevenzione e contrasto" della parte descrittiva della Sottosezione "Rischi corruttivi e trasparenza" del PIAO
103	25	Esame delle offerte economiche (nel caso si applichi il criterio dell'Offerta Economicamente più Vantaggiosa).	Conflitto di interessi; selezione "pilotata" per interesse/utilità; laddove il valore del contratto in gara fosse rilevante, possibili tentativi di corruzione da parte dei potenziali appaltatori	4.33	M	D_Il processo si caratterizza per discrezionalità limitata e/o produce, o potrebbe produrre, vantaggi e utilità in favore di terzi.	Le misure di prevenzione e contrasto della corruzione applicabili sono definite e puntualmente programmate nel Capitolo "Le misure di prevenzione e contrasto" della parte descrittiva della Sottosezione "Rischi corruttivi e trasparenza" del PIAO
104	26	Esame delle offerte economiche (nel caso si applichi il criterio del Prezzo più Basso).	Conflitto di interessi; selezione "pilotata" per interesse/utilità; laddove il valore del contratto in gara fosse rilevante, possibili tentativi di corruzione da parte dei potenziali appaltatori	4.33	M	D_Il processo si caratterizza per discrezionalità limitata e/o produce, o potrebbe produrre, vantaggi e utilità in favore di terzi.	Le misure di prevenzione e contrasto della corruzione applicabili sono definite e puntualmente programmate nel Capitolo "Le misure di prevenzione e contrasto" della parte descrittiva della Sottosezione "Rischi corruttivi e trasparenza" del PIAO
105	27	Valutazione di congruità, serietà, sostenibilità e realizzabilità della migliore offerta	Conflitto di interessi; selezione "pilotata" per interesse/utilità; laddove il valore del contratto in gara fosse rilevante, possibili tentativi di corruzione da parte dei potenziali appaltatori	5.33	A	E_Il processo consente discrezionalità e/o genera vantaggi e utilità significative in favore dei terzi.	Le misure di prevenzione e contrasto della corruzione applicabili sono definite e puntualmente programmate nel Capitolo "Le misure di prevenzione e contrasto" della parte descrittiva della Sottosezione "Rischi corruttivi e trasparenza" del PIAO
106	28	Valutazione di congruità della migliore offerta nel caso di appalto sottosoglia UE, privo di interesse transfrontaliero, da aggiudicare con il criterio del prezzo più basso, con più di 5 offerte.	Conflitto di interessi; selezione "pilotata" per interesse/utilità; laddove il valore del contratto in gara fosse rilevante, possibili tentativi di corruzione da parte dei potenziali appaltatori	4.83	M	D_Il processo si caratterizza per discrezionalità limitata e/o produce, o potrebbe produrre, vantaggi e utilità in favore di terzi.	Le misure di prevenzione e contrasto della corruzione applicabili sono definite e puntualmente programmate nel Capitolo "Le misure di prevenzione e contrasto" della parte descrittiva della Sottosezione "Rischi corruttivi e trasparenza" del PIAO
107	29	L'organo preposto alla valutazione delle offerte predispone la proposta di aggiudicazione alla migliore offerta non anomala.	Conflitto di interessi; selezione "pilotata" per interesse/utilità; laddove il valore del contratto in gara fosse rilevante, possibili tentativi di corruzione da parte dei potenziali appaltatori	4.50	M	D_Il processo si caratterizza per discrezionalità limitata e/o produce, o potrebbe produrre, vantaggi e utilità in favore di terzi.	Le misure di prevenzione e contrasto della corruzione applicabili sono definite e puntualmente programmate nel Capitolo "Le misure di prevenzione e contrasto" della parte descrittiva della Sottosezione "Rischi corruttivi e trasparenza" del PIAO
108	30	Esame della proposta di aggiudicazione	Conflitto di interessi; selezione "pilotata" per interesse/utilità; laddove il valore del contratto in gara fosse rilevante, possibili tentativi di corruzione da parte dei potenziali appaltatori	4.50	M	D_Il processo si caratterizza per discrezionalità limitata e/o produce, o potrebbe produrre, vantaggi e utilità in favore di terzi.	Le misure di prevenzione e contrasto della corruzione applicabili sono definite e puntualmente programmate nel Capitolo "Le misure di prevenzione e contrasto" della parte descrittiva della Sottosezione "Rischi corruttivi e trasparenza" del PIAO
109	31	Revoca della procedura di gara	Conflitto di interessi; decisione "pilotata" per interesse/utilità.	4.83	M	D_Il processo si caratterizza per discrezionalità limitata e/o produce, o potrebbe produrre, vantaggi e utilità in favore di terzi.	Le misure di prevenzione e contrasto della corruzione applicabili sono definite e puntualmente programmate nel Capitolo "Le misure di prevenzione e contrasto" della parte descrittiva della Sottosezione "Rischi corruttivi e trasparenza" del PIAO
110	32	Verifica dei requisiti di ordine generale	Conflitto di interessi; selezione "pilotata" per interesse/utilità; laddove il valore del contratto in gara fosse rilevante, possibili tentativi di corruzione da parte dei potenziali appaltatori	4.50	M	D_Il processo si caratterizza per discrezionalità limitata e/o produce, o potrebbe produrre, vantaggi e utilità in favore di terzi.	Le misure di prevenzione e contrasto della corruzione applicabili sono definite e puntualmente programmate nel Capitolo "Le misure di prevenzione e contrasto" della parte descrittiva della Sottosezione "Rischi corruttivi e trasparenza" del PIAO
111	33	Verifica dei requisiti di ordine speciale	Conflitto di interessi; selezione "pilotata" per interesse/utilità; laddove il valore del contratto in gara fosse rilevante, possibili tentativi di corruzione da parte dei potenziali appaltatori	4.50	M	D_Il processo si caratterizza per discrezionalità limitata e/o produce, o potrebbe produrre, vantaggi e utilità in favore di terzi.	Le misure di prevenzione e contrasto della corruzione applicabili sono definite e puntualmente programmate nel Capitolo "Le misure di prevenzione e contrasto" della parte descrittiva della Sottosezione "Rischi corruttivi e trasparenza" del PIAO

n.	n1.	Processo	Catalogo dei rischi principali	Valutazione complessiva	Livello di Rischio	Motivazione	Definizione e programmazione delle MISURE DI PREVENZIONE E CONTRASTO
		A	B	C	D	E	F
112	34	L'organo competente procede all'aggiudicazione in via definitiva.	Conflitto di interessi; selezione "pilotata" per interesse/utilità; laddove il valore del contratto in gara fosse rilevante, possibili tentativi di corruzione da parte dei potenziali appaltatori	4.50	M	D_Il processo si caratterizza per discrezionalità limitata e/o produce, o potrebbe produrre, vantaggi e utilità in favore di terzi.	Le misure di prevenzione e contrasto della corruzione applicabili sono definite e puntualmente programmate nel Capitolo "Le misure di prevenzione e contrasto" della parte descrittiva della Sottosezione "Rischi corruttivi e trasparenza" del PIAO
113	35	Annullamento dell'aggiudicazione definitiva	Conflitto di interessi; decisione "pilotata" per interesse/utilità.	4.50	M	D_Il processo si caratterizza per discrezionalità limitata e/o produce, o potrebbe produrre, vantaggi e utilità in favore di terzi.	Le misure di prevenzione e contrasto della corruzione applicabili sono definite e puntualmente programmate nel Capitolo "Le misure di prevenzione e contrasto" della parte descrittiva della Sottosezione "Rischi corruttivi e trasparenza" del PIAO
114	36	Formalizzazione del contratto d'appalto.	Conflitto di interessi; selezione "pilotata" per interesse/utilità; laddove il valore del contratto in gara fosse rilevante, possibili tentativi di corruzione da parte dei potenziali appaltatori	4.50	M	D_Il processo si caratterizza per discrezionalità limitata e/o produce, o potrebbe produrre, vantaggi e utilità in favore di terzi.	Le misure di prevenzione e contrasto della corruzione applicabili sono definite e puntualmente programmate nel Capitolo "Le misure di prevenzione e contrasto" della parte descrittiva della Sottosezione "Rischi corruttivi e trasparenza" del PIAO
115	37	In caso di procedura negoziata e per affidamenti diretti, formalizzazione del contratto mediante corrispondenza secondo l'uso commerciale.	Conflitto di interessi; selezione "pilotata" per interesse/utilità; laddove il valore del contratto in gara fosse rilevante, possibili tentativi di corruzione da parte dei potenziali appaltatori	4.50	M	D_Il processo si caratterizza per discrezionalità limitata e/o produce, o potrebbe produrre, vantaggi e utilità in favore di terzi.	Le misure di prevenzione e contrasto della corruzione applicabili sono definite e puntualmente programmate nel Capitolo "Le misure di prevenzione e contrasto" della parte descrittiva della Sottosezione "Rischi corruttivi e trasparenza" del PIAO
116	38	Recesso dal contratto d'appalto	Conflitto di interessi; decisione "pilotata" per interesse/utilità.	4.33	M	D_Il processo si caratterizza per discrezionalità limitata e/o produce, o potrebbe produrre, vantaggi e utilità in favore di terzi.	Le misure di prevenzione e contrasto della corruzione applicabili sono definite e puntualmente programmate nel Capitolo "Le misure di prevenzione e contrasto" della parte descrittiva della Sottosezione "Rischi corruttivi e trasparenza" del PIAO
117	39	Risoluzione del contratto d'appalto	Conflitto di interessi; decisione "pilotata" per interesse/utilità.	4.33	M	D_Il processo si caratterizza per discrezionalità limitata e/o produce, o potrebbe produrre, vantaggi e utilità in favore di terzi.	Le misure di prevenzione e contrasto della corruzione applicabili sono definite e puntualmente programmate nel Capitolo "Le misure di prevenzione e contrasto" della parte descrittiva della Sottosezione "Rischi corruttivi e trasparenza" del PIAO
118	40	Modifica o variante del contratto d'appalto	Conflitto di interessi; decisione "pilotata" per interesse/utilità; laddove il valore del contratto in gara fosse rilevante, possibili tentativi di corruzione da parte dell'appaltatore	4.67	M	D_Il processo si caratterizza per discrezionalità limitata e/o produce, o potrebbe produrre, vantaggi e utilità in favore di terzi.	Le misure di prevenzione e contrasto della corruzione applicabili sono definite e puntualmente programmate nel Capitolo "Le misure di prevenzione e contrasto" della parte descrittiva della Sottosezione "Rischi corruttivi e trasparenza" del PIAO
119	41	Autorizzazione del subappalto	Conflitto di interessi; decisione "pilotata" per interesse/utilità; laddove il valore del contratto in gara fosse rilevante, possibili tentativi di corruzione da parte dell'appaltatore o del subappaltatore.	4.50	M	D_Il processo si caratterizza per discrezionalità limitata e/o produce, o potrebbe produrre, vantaggi e utilità in favore di terzi.	Le misure di prevenzione e contrasto della corruzione applicabili sono definite e puntualmente programmate nel Capitolo "Le misure di prevenzione e contrasto" della parte descrittiva della Sottosezione "Rischi corruttivi e trasparenza" del PIAO
120	42	Rinnovo del contratto d'appalto di fornitura o servizi di durata.	Conflitto di interessi; decisione "pilotata" per interesse/utilità; laddove il valore del contratto in gara fosse rilevante, possibili tentativi di corruzione da parte dell'appaltatore.	6.67	A+	F_Il processo è caratterizzato da discrezionalità crescente e/o è idoneo a produrre vantaggi e utilità significative o considerevoli.	Le misure di prevenzione e contrasto della corruzione applicabili sono definite e puntualmente programmate nel Capitolo "Le misure di prevenzione e contrasto" della parte descrittiva della Sottosezione "Rischi corruttivi e trasparenza" del PIAO
121	43	Proroga del contratto d'appalto di fornitura o servizi di durata.	Conflitto di interessi; decisione "pilotata" per interesse/utilità; laddove il valore del contratto in gara fosse rilevante, possibili tentativi di corruzione da parte dell'appaltatore.	6.67	A+	F_Il processo è caratterizzato da discrezionalità crescente e/o è idoneo a produrre vantaggi e utilità significative o considerevoli.	Le misure di prevenzione e contrasto della corruzione applicabili sono definite e puntualmente programmate nel Capitolo "Le misure di prevenzione e contrasto" della parte descrittiva della Sottosezione "Rischi corruttivi e trasparenza" del PIAO
122	1	Accertamenti e verifiche dei tributi locali	omessa verifica per interesse di parte	5.33	A	E_Il processo consente discrezionalità e/o genera vantaggi e utilità significative in favore dei terzi.	Le misure di prevenzione e contrasto della corruzione applicabili sono definite e puntualmente programmate nel Capitolo "Le misure di prevenzione e contrasto" della parte descrittiva della Sottosezione "Rischi corruttivi e trasparenza" del PIAO
123	2	Accertamenti con adesione dei tributi locali	omessa verifica per interesse di parte	5.33	A	E_Il processo consente discrezionalità e/o genera vantaggi e utilità significative in favore dei terzi.	Le misure di prevenzione e contrasto della corruzione applicabili sono definite e puntualmente programmate nel Capitolo "Le misure di prevenzione e contrasto" della parte descrittiva della Sottosezione "Rischi corruttivi e trasparenza" del PIAO
124	3	Accertamenti e controlli sull'attività edilizia privata (abusì)	omessa verifica per interesse di parte	5.33	A	E_Il processo consente discrezionalità e/o genera vantaggi e utilità significative in favore dei terzi.	Le misure di prevenzione e contrasto della corruzione applicabili sono definite e puntualmente programmate nel Capitolo "Le misure di prevenzione e contrasto" della parte descrittiva della Sottosezione "Rischi corruttivi e trasparenza" del PIAO
125	4	Vigilanza sulla circolazione e la sosta	omessa verifica per interesse di parte	5.17	A	E_Il processo consente discrezionalità e/o genera vantaggi e utilità significative in favore dei terzi.	Le misure di prevenzione e contrasto della corruzione applicabili sono definite e puntualmente programmate nel Capitolo "Le misure di prevenzione e contrasto" della parte descrittiva della Sottosezione "Rischi corruttivi e trasparenza" del PIAO

n.	n1.	Processo	Catalogo dei rischi principali	Valutazione complessiva	Livello di Rischio	Motivazione	Definizione e programmazione delle MISURE DI PREVENZIONE E CONTRASTO
		A	B	C	D	E	F
126	5	Vigilanza e verifiche sulle attività commerciali in sede fissa	omessa verifica per interesse di parte	5.17	A	E_Il processo consente discrezionalità e/o genera vantaggi e utilità significative in favore dei terzi.	Le misure di prevenzione e contrasto della corruzione applicabili sono definite e puntualmente programmate nel Capitolo "Le misure di prevenzione e contrasto" della parte descrittiva della Sottosezione "Rischi corruttivi e trasparenza" del PIAO
127	6	Vigilanza e verifiche su mercati ed ambulanti	omessa verifica per interesse di parte	5.17	A	E_Il processo consente discrezionalità e/o genera vantaggi e utilità significative in favore dei terzi.	Le misure di prevenzione e contrasto della corruzione applicabili sono definite e puntualmente programmate nel Capitolo "Le misure di prevenzione e contrasto" della parte descrittiva della Sottosezione "Rischi corruttivi e trasparenza" del PIAO
128	7	Controlli sull'uso del territorio	omessa verifica per interesse di parte	5.17	A	E_Il processo consente discrezionalità e/o genera vantaggi e utilità significative in favore dei terzi.	Le misure di prevenzione e contrasto della corruzione applicabili sono definite e puntualmente programmate nel Capitolo "Le misure di prevenzione e contrasto" della parte descrittiva della Sottosezione "Rischi corruttivi e trasparenza" del PIAO
129	8	Controlli sull'abbandono di rifiuti urbani	omessa verifica per interesse di parte	5.17	A	E_Il processo consente discrezionalità e/o genera vantaggi e utilità significative in favore dei terzi.	Le misure di prevenzione e contrasto della corruzione applicabili sono definite e puntualmente programmate nel Capitolo "Le misure di prevenzione e contrasto" della parte descrittiva della Sottosezione "Rischi corruttivi e trasparenza" del PIAO
130	1	Gestione delle sanzioni per violazione del Codice della strada	violazione delle norme per interesse di parte: dilatazione dei tempi	2.50	B-	B_Il processo è completamente vincolato e/o vincolato è il contenuto del provvedimento finale, ove previsto. Il rischio corruttivo è considerato basso.	Le misure di prevenzione e contrasto della corruzione applicabili sono definite e puntualmente programmate nel Capitolo "Le misure di prevenzione e contrasto" della parte descrittiva della Sottosezione "Rischi corruttivi e trasparenza" del PIAO
131	2	Gestione ordinaria della entrate	violazione delle norme per interesse di parte: dilatazione dei tempi	2.50	B-	B_Il processo è completamente vincolato e/o vincolato è il contenuto del provvedimento finale, ove previsto. Il rischio corruttivo è considerato basso.	Le misure di prevenzione e contrasto della corruzione applicabili sono definite e puntualmente programmate nel Capitolo "Le misure di prevenzione e contrasto" della parte descrittiva della Sottosezione "Rischi corruttivi e trasparenza" del PIAO
132	3	Gestione ordinaria delle spese di bilancio	ingiustificata dilatazione dei tempi per costringere il destinatario del provvedimento tardivo a concedere "utilità" al funzionario	2.50	B-	B_Il processo è completamente vincolato e/o vincolato è il contenuto del provvedimento finale, ove previsto. Il rischio corruttivo è considerato basso.	Le misure di prevenzione e contrasto della corruzione applicabili sono definite e puntualmente programmate nel Capitolo "Le misure di prevenzione e contrasto" della parte descrittiva della Sottosezione "Rischi corruttivi e trasparenza" del PIAO
133	4	Adempimenti fiscali	violazione di norme	2.33	B-	B_Il processo è completamente vincolato e/o vincolato è il contenuto del provvedimento finale, ove previsto. Il rischio corruttivo è considerato basso.	Le misure di prevenzione e contrasto della corruzione applicabili sono definite e puntualmente programmate nel Capitolo "Le misure di prevenzione e contrasto" della parte descrittiva della Sottosezione "Rischi corruttivi e trasparenza" del PIAO
134	5	Stipendi del personale	violazione di norme	2.17	B-	B_Il processo è completamente vincolato e/o vincolato è il contenuto del provvedimento finale, ove previsto. Il rischio corruttivo è considerato basso.	Le misure di prevenzione e contrasto della corruzione applicabili sono definite e puntualmente programmate nel Capitolo "Le misure di prevenzione e contrasto" della parte descrittiva della Sottosezione "Rischi corruttivi e trasparenza" del PIAO
135	6	Tributi locali (IMU, addizionale IRPEF, ecc.)	violazione di norme	2.33	B-	B_Il processo è completamente vincolato e/o vincolato è il contenuto del provvedimento finale, ove previsto. Il rischio corruttivo è considerato basso.	Le misure di prevenzione e contrasto della corruzione applicabili sono definite e puntualmente programmate nel Capitolo "Le misure di prevenzione e contrasto" della parte descrittiva della Sottosezione "Rischi corruttivi e trasparenza" del PIAO
136	7	manutenzione delle aree verdi	Selezione "pilotata". Omesso controllo dell'esecuzione del servizio	4.83	M	D_Il processo si caratterizza per discrezionalità limitata e/o produce, o potrebbe produrre, vantaggi e utilità in favore di terzi.	Le misure di prevenzione e contrasto della corruzione applicabili sono definite e puntualmente programmate nel Capitolo "Le misure di prevenzione e contrasto" della parte descrittiva della Sottosezione "Rischi corruttivi e trasparenza" del PIAO
137	8	manutenzione delle strade e delle aree pubbliche	Selezione "pilotata". Omesso controllo dell'esecuzione del servizio	4.83	M	D_Il processo si caratterizza per discrezionalità limitata e/o produce, o potrebbe produrre, vantaggi e utilità in favore di terzi.	Le misure di prevenzione e contrasto della corruzione applicabili sono definite e puntualmente programmate nel Capitolo "Le misure di prevenzione e contrasto" della parte descrittiva della Sottosezione "Rischi corruttivi e trasparenza" del PIAO
138	9	installazione e manutenzione segnaletica, orizzontale e verticale, su strade e aree pubbliche	Selezione "pilotata". Omesso controllo dell'esecuzione del servizio	4.83	M	D_Il processo si caratterizza per discrezionalità limitata e/o produce, o potrebbe produrre, vantaggi e utilità in favore di terzi.	Le misure di prevenzione e contrasto della corruzione applicabili sono definite e puntualmente programmate nel Capitolo "Le misure di prevenzione e contrasto" della parte descrittiva della Sottosezione "Rischi corruttivi e trasparenza" del PIAO
139	10	servizio di rimozione della neve e del ghiaccio su strade e aree pubbliche	Selezione "pilotata". Omesso controllo dell'esecuzione del servizio	4.83	M	D_Il processo si caratterizza per discrezionalità limitata e/o produce, o potrebbe produrre, vantaggi e utilità in favore di terzi.	Le misure di prevenzione e contrasto della corruzione applicabili sono definite e puntualmente programmate nel Capitolo "Le misure di prevenzione e contrasto" della parte descrittiva della Sottosezione "Rischi corruttivi e trasparenza" del PIAO

n.	n1.	Processo	Catalogo dei rischi principali	Valutazione complessiva	Livello di Rischio	Motivazione	Definizione e programmazione delle MISURE DI PREVENZIONE E CONTRASTO
		A	B	C	D	E	F
140	11	manutenzione dei cimiteri	Selezione "pilotata". Omesso controllo dell'esecuzione del servizio	4.83	M	D_Il processo si caratterizza per discrezionalità limitata e/o produce, o potrebbe produrre, vantaggi e utilità in favore di terzi.	Le misure di prevenzione e contrasto della corruzione applicabili sono definite e puntualmente programmate nel Capitolo "Le misure di prevenzione e contrasto" della parte descrittiva della Sottosezione "Rischi corruttivi e trasparenza" del PIAO
141	12	servizi di custodia dei cimiteri	Selezione "pilotata". Omesso controllo dell'esecuzione del servizio	4.83	M	D_Il processo si caratterizza per discrezionalità limitata e/o produce, o potrebbe produrre, vantaggi e utilità in favore di terzi.	Le misure di prevenzione e contrasto della corruzione applicabili sono definite e puntualmente programmate nel Capitolo "Le misure di prevenzione e contrasto" della parte descrittiva della Sottosezione "Rischi corruttivi e trasparenza" del PIAO
142	13	manutenzione degli immobili e degli impianti di proprietà dell'ente	Selezione "pilotata". Omesso controllo dell'esecuzione del servizio	4.83	M	D_Il processo si caratterizza per discrezionalità limitata e/o produce, o potrebbe produrre, vantaggi e utilità in favore di terzi.	Le misure di prevenzione e contrasto della corruzione applicabili sono definite e puntualmente programmate nel Capitolo "Le misure di prevenzione e contrasto" della parte descrittiva della Sottosezione "Rischi corruttivi e trasparenza" del PIAO
143	14	manutenzione degli edifici scolastici	Selezione "pilotata". Omesso controllo dell'esecuzione del servizio	4.50	M	D_Il processo si caratterizza per discrezionalità limitata e/o produce, o potrebbe produrre, vantaggi e utilità in favore di terzi.	Le misure di prevenzione e contrasto della corruzione applicabili sono definite e puntualmente programmate nel Capitolo "Le misure di prevenzione e contrasto" della parte descrittiva della Sottosezione "Rischi corruttivi e trasparenza" del PIAO
144	15	servizi di pubblica illuminazione	violazione di norme, anche interne, per interesse/utilità	4.33	M	D_Il processo si caratterizza per discrezionalità limitata e/o produce, o potrebbe produrre, vantaggi e utilità in favore di terzi.	Le misure di prevenzione e contrasto della corruzione applicabili sono definite e puntualmente programmate nel Capitolo "Le misure di prevenzione e contrasto" della parte descrittiva della Sottosezione "Rischi corruttivi e trasparenza" del PIAO
145	16	manutenzione della rete e degli impianti di pubblica illuminazione	Selezione "pilotata". Omesso controllo dell'esecuzione del servizio	4.50	M	D_Il processo si caratterizza per discrezionalità limitata e/o produce, o potrebbe produrre, vantaggi e utilità in favore di terzi.	Le misure di prevenzione e contrasto della corruzione applicabili sono definite e puntualmente programmate nel Capitolo "Le misure di prevenzione e contrasto" della parte descrittiva della Sottosezione "Rischi corruttivi e trasparenza" del PIAO
146	17	servizi di gestione biblioteche	violazione di norme, anche interne, per interesse/utilità	4.33	M	D_Il processo si caratterizza per discrezionalità limitata e/o produce, o potrebbe produrre, vantaggi e utilità in favore di terzi.	Le misure di prevenzione e contrasto della corruzione applicabili sono definite e puntualmente programmate nel Capitolo "Le misure di prevenzione e contrasto" della parte descrittiva della Sottosezione "Rischi corruttivi e trasparenza" del PIAO
147	18	servizi di gestione musei	violazione di norme, anche interne, per interesse/utilità	4.33	M	D_Il processo si caratterizza per discrezionalità limitata e/o produce, o potrebbe produrre, vantaggi e utilità in favore di terzi.	Le misure di prevenzione e contrasto della corruzione applicabili sono definite e puntualmente programmate nel Capitolo "Le misure di prevenzione e contrasto" della parte descrittiva della Sottosezione "Rischi corruttivi e trasparenza" del PIAO
148	19	servizi di gestione delle farmacie	violazione di norme, anche interne, per interesse/utilità	4.33	M	D_Il processo si caratterizza per discrezionalità limitata e/o produce, o potrebbe produrre, vantaggi e utilità in favore di terzi.	Le misure di prevenzione e contrasto della corruzione applicabili sono definite e puntualmente programmate nel Capitolo "Le misure di prevenzione e contrasto" della parte descrittiva della Sottosezione "Rischi corruttivi e trasparenza" del PIAO
149	20	servizi di gestione impianti sportivi	violazione di norme, anche interne, per interesse/utilità	4.33	M	D_Il processo si caratterizza per discrezionalità limitata e/o produce, o potrebbe produrre, vantaggi e utilità in favore di terzi.	Le misure di prevenzione e contrasto della corruzione applicabili sono definite e puntualmente programmate nel Capitolo "Le misure di prevenzione e contrasto" della parte descrittiva della Sottosezione "Rischi corruttivi e trasparenza" del PIAO
150	21	servizi di gestione hardware e software	Selezione "pilotata". Omesso controllo dell'esecuzione del servizio	4.50	M	D_Il processo si caratterizza per discrezionalità limitata e/o produce, o potrebbe produrre, vantaggi e utilità in favore di terzi.	Le misure di prevenzione e contrasto della corruzione applicabili sono definite e puntualmente programmate nel Capitolo "Le misure di prevenzione e contrasto" della parte descrittiva della Sottosezione "Rischi corruttivi e trasparenza" del PIAO
151	22	servizi di disaster recovery e backup	Selezione "pilotata". Omesso controllo dell'esecuzione del servizio	4.50	M	D_Il processo si caratterizza per discrezionalità limitata e/o produce, o potrebbe produrre, vantaggi e utilità in favore di terzi.	Le misure di prevenzione e contrasto della corruzione applicabili sono definite e puntualmente programmate nel Capitolo "Le misure di prevenzione e contrasto" della parte descrittiva della Sottosezione "Rischi corruttivi e trasparenza" del PIAO
152	23	gestione del sito web	violazione di norme, anche interne, per interesse/utilità	4.17	M	D_Il processo si caratterizza per discrezionalità limitata e/o produce, o potrebbe produrre, vantaggi e utilità in favore di terzi.	Le misure di prevenzione e contrasto della corruzione applicabili sono definite e puntualmente programmate nel Capitolo "Le misure di prevenzione e contrasto" della parte descrittiva della Sottosezione "Rischi corruttivi e trasparenza" del PIAO
153	24	sponsorizzazioni in favore dell'ente (per iniziativa di privati)	violazione di norme, anche interne, per interesse/utilità	4.33	M	D_Il processo si caratterizza per discrezionalità limitata e/o produce, o potrebbe produrre, vantaggi e utilità in favore di terzi.	Le misure di prevenzione e contrasto della corruzione applicabili sono definite e puntualmente programmate nel Capitolo "Le misure di prevenzione e contrasto" della parte descrittiva della Sottosezione "Rischi corruttivi e trasparenza" del PIAO

n.	n1.	Processo	Catalogo dei rischi principali	Valutazione complessiva	Livello di Rischio	Motivazione	Definizione e programmazione delle MISURE DI PREVENZIONE E CONTRASTO
		A	B	C	D	E	F
154	25	sponsorizzazioni in favore dell'ente (per iniziativa dell'ente)	violazione di norme, anche interne, per interesse/utilità	4.33	M	D_Il processo si caratterizza per discrezionalità limitata e/o produce, o potrebbe produrre, vantaggi e utilità in favore di terzi.	Le misure di prevenzione e contrasto della corruzione applicabili sono definite e puntualmente programmate nel Capitolo "Le misure di prevenzione e contrasto" della parte descrittiva della Sottosezione "Rischi corruttivi e trasparenza" del PIAO
155	26	procedimenti di donazione in favore dell'ente (per iniziativa di privati)	violazione di norme, anche interne, per interesse/utilità	4.00	M	D_Il processo si caratterizza per discrezionalità limitata e/o produce, o potrebbe produrre, vantaggi e utilità in favore di terzi.	Le misure di prevenzione e contrasto della corruzione applicabili sono definite e puntualmente programmate nel Capitolo "Le misure di prevenzione e contrasto" della parte descrittiva della Sottosezione "Rischi corruttivi e trasparenza" del PIAO
156	27	procedimenti di donazione in favore dell'ente (per iniziativa dell'ente)	violazione di norme, anche interne, per interesse/utilità	4.00	M	D_Il processo si caratterizza per discrezionalità limitata e/o produce, o potrebbe produrre, vantaggi e utilità in favore di terzi.	Le misure di prevenzione e contrasto della corruzione applicabili sono definite e puntualmente programmate nel Capitolo "Le misure di prevenzione e contrasto" della parte descrittiva della Sottosezione "Rischi corruttivi e trasparenza" del PIAO
157	1	Raccolta, recupero e smaltimento rifiuti	Selezione "pilotata". Omesso controllo dell'esecuzione del servizio	4.67	M	D_Il processo si caratterizza per discrezionalità limitata e/o produce, o potrebbe produrre, vantaggi e utilità in favore di terzi.	Le misure di prevenzione e contrasto della corruzione applicabili sono definite e puntualmente programmate nel Capitolo "Le misure di prevenzione e contrasto" della parte descrittiva della Sottosezione "Rischi corruttivi e trasparenza" del PIAO
158	2	Gestione delle Isole ecologiche	Selezione "pilotata". Omesso controllo dell'esecuzione del servizio	4.67	M	D_Il processo si caratterizza per discrezionalità limitata e/o produce, o potrebbe produrre, vantaggi e utilità in favore di terzi.	Le misure di prevenzione e contrasto della corruzione applicabili sono definite e puntualmente programmate nel Capitolo "Le misure di prevenzione e contrasto" della parte descrittiva della Sottosezione "Rischi corruttivi e trasparenza" del PIAO
159	3	Pulizia delle strade e delle aree pubbliche	violazione delle norme, anche interne, per interesse/utilità	4.67	M	D_Il processo si caratterizza per discrezionalità limitata e/o produce, o potrebbe produrre, vantaggi e utilità in favore di terzi.	Le misure di prevenzione e contrasto della corruzione applicabili sono definite e puntualmente programmate nel Capitolo "Le misure di prevenzione e contrasto" della parte descrittiva della Sottosezione "Rischi corruttivi e trasparenza" del PIAO
160	4	Pulizia dei cimiteri	violazione delle norme, anche interne, per interesse/utilità	4.67	M	D_Il processo si caratterizza per discrezionalità limitata e/o produce, o potrebbe produrre, vantaggi e utilità in favore di terzi.	Le misure di prevenzione e contrasto della corruzione applicabili sono definite e puntualmente programmate nel Capitolo "Le misure di prevenzione e contrasto" della parte descrittiva della Sottosezione "Rischi corruttivi e trasparenza" del PIAO
161	5	Pulizia degli immobili e degli impianti di proprietà dell'ente	violazione delle norme, anche interne, per interesse/utilità	4.67	M	D_Il processo si caratterizza per discrezionalità limitata e/o produce, o potrebbe produrre, vantaggi e utilità in favore di terzi.	Le misure di prevenzione e contrasto della corruzione applicabili sono definite e puntualmente programmate nel Capitolo "Le misure di prevenzione e contrasto" della parte descrittiva della Sottosezione "Rischi corruttivi e trasparenza" del PIAO
162	1	Permesso di costruire	violazione delle norme, dei limiti e degli indici urbanistici per interesse di parte	5.17	A	E_Il processo consente discrezionalità e/o genera vantaggi e utilità significative in favore dei terzi.	Le misure di prevenzione e contrasto della corruzione applicabili sono definite e puntualmente programmate nel Capitolo "Le misure di prevenzione e contrasto" della parte descrittiva della Sottosezione "Rischi corruttivi e trasparenza" del PIAO
163	2	Permesso di costruire in aree assoggettate ad autorizzazione paesaggistica	violazione delle norme, dei limiti e degli indici urbanistici per interesse di parte	5.17	A	E_Il processo consente discrezionalità e/o genera vantaggi e utilità significative in favore dei terzi.	Le misure di prevenzione e contrasto della corruzione applicabili sono definite e puntualmente programmate nel Capitolo "Le misure di prevenzione e contrasto" della parte descrittiva della Sottosezione "Rischi corruttivi e trasparenza" del PIAO
164	3	Permesso di costruire convenzionato	conflitto di interessi, violazione delle norme, dei limiti e degli indici urbanistici per interesse di parte	5.33	A	E_Il processo consente discrezionalità e/o genera vantaggi e utilità significative in favore dei terzi.	Le misure di prevenzione e contrasto della corruzione applicabili sono definite e puntualmente programmate nel Capitolo "Le misure di prevenzione e contrasto" della parte descrittiva della Sottosezione "Rischi corruttivi e trasparenza" del PIAO
165	4	Gestione del reticolo idrico minore	violazione delle norme procedurali per interesse/utilità di parte	4.17	M	D_Il processo si caratterizza per discrezionalità limitata e/o produce, o potrebbe produrre, vantaggi e utilità in favore di terzi.	Le misure di prevenzione e contrasto della corruzione applicabili sono definite e puntualmente programmate nel Capitolo "Le misure di prevenzione e contrasto" della parte descrittiva della Sottosezione "Rischi corruttivi e trasparenza" del PIAO
166	5	Procedimento per l'insediamento di una nuova cava	violazione dei divieti su conflitto di interessi, violazione di norme, limiti e indici urbanistici per interesse/utilità di parte	5.17	A	E_Il processo consente discrezionalità e/o genera vantaggi e utilità significative in favore dei terzi.	Le misure di prevenzione e contrasto della corruzione applicabili sono definite e puntualmente programmate nel Capitolo "Le misure di prevenzione e contrasto" della parte descrittiva della Sottosezione "Rischi corruttivi e trasparenza" del PIAO
167	6	Sicurezza ed ordine pubblico	violazione di norme, regolamenti, ordini di servizio	4.50	M	D_Il processo si caratterizza per discrezionalità limitata e/o produce, o potrebbe produrre, vantaggi e utilità in favore di terzi.	Le misure di prevenzione e contrasto della corruzione applicabili sono definite e puntualmente programmate nel Capitolo "Le misure di prevenzione e contrasto" della parte descrittiva della Sottosezione "Rischi corruttivi e trasparenza" del PIAO

n.	n1.	Processo	Catalogo dei rischi principali	Valutazione complessiva	Livello di Rischio	Motivazione	Definizione e programmazione delle MISURE DI PREVENZIONE E CONTRASTO
		A	B	C	D	E	F
168	7	Servizi di protezione civile	violazione delle norme, anche di regolamento, per interesse di parte	4.50	M	D_Il processo si caratterizza per discrezionalità limitata e/o produce, o potrebbe produrre, vantaggi e utilità in favore di terzi.	Le misure di prevenzione e contrasto della corruzione applicabili sono definite e puntualmente programmate nel Capitolo "Le misure di prevenzione e contrasto" della parte descrittiva della Sottosezione "Rischi corruttivi e trasparenza" del PIAO
169	1	Designazione dei rappresentanti dell'ente presso enti pubblici.	violazione dei limiti in materia di conflitto di interessi e delle norme procedurali per interesse/utilità dell'organo che nomina	4.17	M	D_Il processo si caratterizza per discrezionalità limitata e/o produce, o potrebbe produrre, vantaggi e utilità in favore di terzi.	Le misure di prevenzione e contrasto della corruzione applicabili sono definite e puntualmente programmate nel Capitolo "Le misure di prevenzione e contrasto" della parte descrittiva della Sottosezione "Rischi corruttivi e trasparenza" del PIAO
170	2	Designazione dei rappresentanti dell'ente presso associazioni e fondazioni controllate, partecipate o vigilate.	violazione dei limiti in materia di conflitto di interessi e delle norme procedurali per interesse/utilità dell'organo che nomina	4.17	M	D_Il processo si caratterizza per discrezionalità limitata e/o produce, o potrebbe produrre, vantaggi e utilità in favore di terzi.	Le misure di prevenzione e contrasto della corruzione applicabili sono definite e puntualmente programmate nel Capitolo "Le misure di prevenzione e contrasto" della parte descrittiva della Sottosezione "Rischi corruttivi e trasparenza" del PIAO
171	3	Designazione dei rappresentanti dell'ente presso società partecipate, società controllate.	violazione dei limiti in materia di conflitto di interessi e delle norme procedurali per interesse/utilità dell'organo che nomina	4.17	M	D_Il processo si caratterizza per discrezionalità limitata e/o produce, o potrebbe produrre, vantaggi e utilità in favore di terzi.	Le misure di prevenzione e contrasto della corruzione applicabili sono definite e puntualmente programmate nel Capitolo "Le misure di prevenzione e contrasto" della parte descrittiva della Sottosezione "Rischi corruttivi e trasparenza" del PIAO
172	4	Designazione dei rappresentanti dell'ente presso aziende speciali controllate o partecipate.	violazione dei limiti in materia di conflitto di interessi e delle norme procedurali per interesse/utilità dell'organo che nomina	4.17	M	D_Il processo si caratterizza per discrezionalità limitata e/o produce, o potrebbe produrre, vantaggi e utilità in favore di terzi.	Le misure di prevenzione e contrasto della corruzione applicabili sono definite e puntualmente programmate nel Capitolo "Le misure di prevenzione e contrasto" della parte descrittiva della Sottosezione "Rischi corruttivi e trasparenza" del PIAO
173	5	Designazione dei rappresentanti dell'organo consiliare presso enti pubblici.	violazione dei limiti in materia di conflitto di interessi e di norme procedurali.	4.17	M	D_Il processo si caratterizza per discrezionalità limitata e/o produce, o potrebbe produrre, vantaggi e utilità in favore di terzi.	Le misure di prevenzione e contrasto della corruzione applicabili sono definite e puntualmente programmate nel Capitolo "Le misure di prevenzione e contrasto" della parte descrittiva della Sottosezione "Rischi corruttivi e trasparenza" del PIAO
174	6	Designazione dei rappresentanti dell'organo consiliare presso associazioni e fondazioni controllate, partecipate o vigilate.	violazione dei limiti in materia di conflitto di interessi e di norme procedurali.	4.17	M	D_Il processo si caratterizza per discrezionalità limitata e/o produce, o potrebbe produrre, vantaggi e utilità in favore di terzi.	Le misure di prevenzione e contrasto della corruzione applicabili sono definite e puntualmente programmate nel Capitolo "Le misure di prevenzione e contrasto" della parte descrittiva della Sottosezione "Rischi corruttivi e trasparenza" del PIAO
175	7	Designazione dei rappresentanti dell'organo consiliare presso società partecipate, società controllate.	violazione dei limiti in materia di conflitto di interessi e di norme procedurali.	4.17	M	D_Il processo si caratterizza per discrezionalità limitata e/o produce, o potrebbe produrre, vantaggi e utilità in favore di terzi.	Le misure di prevenzione e contrasto della corruzione applicabili sono definite e puntualmente programmate nel Capitolo "Le misure di prevenzione e contrasto" della parte descrittiva della Sottosezione "Rischi corruttivi e trasparenza" del PIAO
176	8	Designazione dei rappresentanti dell'organo consiliare presso aziende speciali controllate o partecipate.	violazione dei limiti in materia di conflitto di interessi e di norme procedurali.	4.17	M	D_Il processo si caratterizza per discrezionalità limitata e/o produce, o potrebbe produrre, vantaggi e utilità in favore di terzi.	Le misure di prevenzione e contrasto della corruzione applicabili sono definite e puntualmente programmate nel Capitolo "Le misure di prevenzione e contrasto" della parte descrittiva della Sottosezione "Rischi corruttivi e trasparenza" del PIAO
177	1	Provvedimenti di pianificazione urbanistica generale	violazione del conflitto di interessi, delle norme, dei limiti e degli indici urbanistici per interesse di parte	7.00	A++	G_Il processo è caratterizzato da ampia discrezionalità (sia tecnica che politica) e/o è idoneo a produrre vantaggi e utilità significative e considerevoli.	Le misure di prevenzione e contrasto della corruzione applicabili sono definite e puntualmente programmate nel Capitolo "Le misure di prevenzione e contrasto" della parte descrittiva della Sottosezione "Rischi corruttivi e trasparenza" del PIAO
178	2	Provvedimenti di pianificazione urbanistica attuativa	violazione del conflitto di interessi, delle norme, dei limiti e degli indici urbanistici per interesse di parte	7.00	A++	G_Il processo è caratterizzato da ampia discrezionalità (sia tecnica che politica) e/o è idoneo a produrre vantaggi e utilità significative e considerevoli.	Le misure di prevenzione e contrasto della corruzione applicabili sono definite e puntualmente programmate nel Capitolo "Le misure di prevenzione e contrasto" della parte descrittiva della Sottosezione "Rischi corruttivi e trasparenza" del PIAO
179	3	Procedimento urbanistico per l'insediamento di un centro commerciale	violazione dei divieti su conflitto di interessi, violazione di norme, limiti e indici urbanistici per interesse/utilità di parte	7.00	A++	G_Il processo è caratterizzato da ampia discrezionalità (sia tecnica che politica) e/o è idoneo a produrre vantaggi e utilità significative e considerevoli.	Le misure di prevenzione e contrasto della corruzione applicabili sono definite e puntualmente programmate nel Capitolo "Le misure di prevenzione e contrasto" della parte descrittiva della Sottosezione "Rischi corruttivi e trasparenza" del PIAO
180	1	Concessione di sovvenzioni, contributi, sussidi, ecc.	violazione delle norme, anche di regolamento, per interesse di parte	4.83	M	D_Il processo si caratterizza per discrezionalità limitata e/o produce, o potrebbe produrre, vantaggi e utilità in favore di terzi.	Le misure di prevenzione e contrasto della corruzione applicabili sono definite e puntualmente programmate nel Capitolo "Le misure di prevenzione e contrasto" della parte descrittiva della Sottosezione "Rischi corruttivi e trasparenza" del PIAO
181	2	Autorizzazioni ex artt. 68 e 69 del TULPS (spettacoli, intrattenimenti, ecc.)	ingiustificata dilatazione dei tempi per costringere il destinatario del provvedimento tardivo a concedere "utilità" al funzionario	4.83	M	D_Il processo si caratterizza per discrezionalità limitata e/o produce, o potrebbe produrre, vantaggi e utilità in favore di terzi.	Le misure di prevenzione e contrasto della corruzione applicabili sono definite e puntualmente programmate nel Capitolo "Le misure di prevenzione e contrasto" della parte descrittiva della Sottosezione "Rischi corruttivi e trasparenza" del PIAO

n.	n1.	Processo	Catalogo dei rischi principali	Valutazione complessiva	Livello di Rischio	Motivazione	Definizione e programmazione delle MISURE DI PREVENZIONE E CONTRASTO
		A	B	C	D	E	F
182	3	Servizi per minori e famiglie	Selezione "pilotata" per interesse/utilità di uno o più commissari	4.33	M	D_Il processo si caratterizza per discrezionalità limitata e/o produce, o potrebbe produrre, vantaggi e utilità in favore di terzi.	Le misure di prevenzione e contrasto della corruzione applicabili sono definite e puntualmente programmate nel Capitolo "Le misure di prevenzione e contrasto" della parte descrittiva della Sottosezione "Rischi corruttivi e trasparenza" del PIAO
183	4	Servizi assistenziali e socio-sanitari per anziani	Selezione "pilotata" per interesse/utilità di uno o più commissari	4.33	M	D_Il processo si caratterizza per discrezionalità limitata e/o produce, o potrebbe produrre, vantaggi e utilità in favore di terzi.	Le misure di prevenzione e contrasto della corruzione applicabili sono definite e puntualmente programmate nel Capitolo "Le misure di prevenzione e contrasto" della parte descrittiva della Sottosezione "Rischi corruttivi e trasparenza" del PIAO
184	5	Servizi per disabili	Selezione "pilotata" per interesse/utilità di uno o più commissari	4.33	M	D_Il processo si caratterizza per discrezionalità limitata e/o produce, o potrebbe produrre, vantaggi e utilità in favore di terzi.	Le misure di prevenzione e contrasto della corruzione applicabili sono definite e puntualmente programmate nel Capitolo "Le misure di prevenzione e contrasto" della parte descrittiva della Sottosezione "Rischi corruttivi e trasparenza" del PIAO
185	6	Servizi per adulti in difficoltà	Selezione "pilotata" per interesse/utilità di uno o più commissari	4.33	M	D_Il processo si caratterizza per discrezionalità limitata e/o produce, o potrebbe produrre, vantaggi e utilità in favore di terzi.	Le misure di prevenzione e contrasto della corruzione applicabili sono definite e puntualmente programmate nel Capitolo "Le misure di prevenzione e contrasto" della parte descrittiva della Sottosezione "Rischi corruttivi e trasparenza" del PIAO
186	7	Servizi vari di assistenza domiciliare e di supporto	dilatazione dei tempi ingiustificata, violazione del regolamento per utilità del funzionario	4.33	M	D_Il processo si caratterizza per discrezionalità limitata e/o produce, o potrebbe produrre, vantaggi e utilità in favore di terzi.	Le misure di prevenzione e contrasto della corruzione applicabili sono definite e puntualmente programmate nel Capitolo "Le misure di prevenzione e contrasto" della parte descrittiva della Sottosezione "Rischi corruttivi e trasparenza" del PIAO
187	8	Inserimenti in istituti di assistenza, case di riposo, case di cura, ecc.	dilatazione dei tempi ingiustificata; violazione di un ordine dell'Autorità giudiziaria per utilità del funzionario	3.33	B	C_Il processo non consente discrezionalità significativa e/o i vantaggi che produce, o che potrebbe produrre, in favore dei terzi sono di valore, in genere, contenuto.	Le misure di prevenzione e contrasto della corruzione applicabili sono definite e puntualmente programmate nel Capitolo "Le misure di prevenzione e contrasto" della parte descrittiva della Sottosezione "Rischi corruttivi e trasparenza" del PIAO
188	9	Affido dei minori in sostituzione del nucleo familiare.	dilatazione dei tempi ingiustificata; violazione di un ordine dell'Autorità giudiziaria per utilità del funzionario	3.33	B	C_Il processo non consente discrezionalità significativa e/o i vantaggi che produce, o che potrebbe produrre, in favore dei terzi sono di valore, in genere, contenuto.	Le misure di prevenzione e contrasto della corruzione applicabili sono definite e puntualmente programmate nel Capitolo "Le misure di prevenzione e contrasto" della parte descrittiva della Sottosezione "Rischi corruttivi e trasparenza" del PIAO
189	10	Servizi di integrazione dei cittadini stranieri	Selezione "pilotata" per interesse/utilità di uno o più commissari	3.33	B	C_Il processo non consente discrezionalità significativa e/o i vantaggi che produce, o che potrebbe produrre, in favore dei terzi sono di valore, in genere, contenuto.	Le misure di prevenzione e contrasto della corruzione applicabili sono definite e puntualmente programmate nel Capitolo "Le misure di prevenzione e contrasto" della parte descrittiva della Sottosezione "Rischi corruttivi e trasparenza" del PIAO
190	11	Assegnazione delle sepolture	dilatazione dei tempi ingiustificata, violazione del regolamento per utilità del funzionario	3.00	B	C_Il processo non consente discrezionalità significativa e/o i vantaggi che produce, o che potrebbe produrre, in favore dei terzi sono di valore, in genere, contenuto.	Le misure di prevenzione e contrasto della corruzione applicabili sono definite e puntualmente programmate nel Capitolo "Le misure di prevenzione e contrasto" della parte descrittiva della Sottosezione "Rischi corruttivi e trasparenza" del PIAO
191	12	Assegnazione dei loculi	dilatazione dei tempi ingiustificata, violazione del regolamento per utilità del funzionario	3.00	B	C_Il processo non consente discrezionalità significativa e/o i vantaggi che produce, o che potrebbe produrre, in favore dei terzi sono di valore, in genere, contenuto.	Le misure di prevenzione e contrasto della corruzione applicabili sono definite e puntualmente programmate nel Capitolo "Le misure di prevenzione e contrasto" della parte descrittiva della Sottosezione "Rischi corruttivi e trasparenza" del PIAO
192	13	Concessioni demaniali per tombe di famiglia	Selezione "pilotata" per interesse/utilità di uno o più commissari	3.33	B	C_Il processo non consente discrezionalità significativa e/o i vantaggi che produce, o che potrebbe produrre, in favore dei terzi sono di valore, in genere, contenuto.	Le misure di prevenzione e contrasto della corruzione applicabili sono definite e puntualmente programmate nel Capitolo "Le misure di prevenzione e contrasto" della parte descrittiva della Sottosezione "Rischi corruttivi e trasparenza" del PIAO
193	14	Procedimenti di esumazione ed estumulazione	violazione delle norme procedurali per interesse/utilità di parte	2.33	B-	B_Il processo è completamente vincolato e/o vincolato è il contenuto del provvedimento finale, ove previsto. Il rischio corruttivo è considerato basso.	Le misure di prevenzione e contrasto della corruzione applicabili sono definite e puntualmente programmate nel Capitolo "Le misure di prevenzione e contrasto" della parte descrittiva della Sottosezione "Rischi corruttivi e trasparenza" del PIAO
194	15	Assegnazione di alloggi pubblici	selezione "pilotata"; violazione delle norme in cambio di utilità in favore del decisore.	4.00	M	D_Il processo si caratterizza per discrezionalità limitata e/o produce, o potrebbe produrre, vantaggi e utilità in favore di terzi.	Le misure di prevenzione e contrasto della corruzione applicabili sono definite e puntualmente programmate nel Capitolo "Le misure di prevenzione e contrasto" della parte descrittiva della Sottosezione "Rischi corruttivi e trasparenza" del PIAO
195	16	Gestione e manutenzione degli alloggi pubblici	valutazione "pilotata"; violazione delle norme in cambio di utilità in favore del decisore.	3.83	B	C_Il processo non consente discrezionalità significativa e/o i vantaggi che produce, o che potrebbe produrre, in favore dei terzi sono di valore, in genere, contenuto.	Le misure di prevenzione e contrasto della corruzione applicabili sono definite e puntualmente programmate nel Capitolo "Le misure di prevenzione e contrasto" della parte descrittiva della Sottosezione "Rischi corruttivi e trasparenza" del PIAO

n.	n1.	Processo	Catalogo dei rischi principali	Valutazione complessiva	Livello di Rischio	Motivazione	Definizione e programmazione delle MISURE DI PREVENZIONE E CONTRASTO
		A	B	C	D	E	F
196	17	Autorizzazione all'occupazione del suolo pubblico	ingiustificata dilatazione dei tempi per costringere il destinatario del provvedimento tardivo a concedere "utilità" al funzionario	3.83	B	C_Il processo non consente discrezionalità significativa e/o i vantaggi che produce, o che potrebbe produrre, in favore dei terzi sono di valore, in genere, contenuto.	Le misure di prevenzione e contrasto della corruzione applicabili sono definite e puntualmente programmate nel Capitolo "Le misure di prevenzione e contrasto" della parte descrittiva della Sottosezione "Rischi corruttivi e trasparenza" del PIAO
197	18	Gestione delle pratiche anagrafiche	ingiustificata dilatazione dei tempi per costringere il destinatario del provvedimento tardivo a concedere "utilità" al funzionario	3.33	B	C_Il processo non consente discrezionalità significativa e/o i vantaggi che produce, o che potrebbe produrre, in favore dei terzi sono di valore, in genere, contenuto.	Le misure di prevenzione e contrasto della corruzione applicabili sono definite e puntualmente programmate nel Capitolo "Le misure di prevenzione e contrasto" della parte descrittiva della Sottosezione "Rischi corruttivi e trasparenza" del PIAO
198	19	Gestione delle pratiche AIRE (anagrafe degli italiani residenti all'estero)	ingiustificata dilatazione dei tempi per costringere il destinatario del provvedimento tardivo a concedere "utilità" al funzionario	3.33	B	C_Il processo non consente discrezionalità significativa e/o i vantaggi che produce, o che potrebbe produrre, in favore dei terzi sono di valore, in genere, contenuto.	Le misure di prevenzione e contrasto della corruzione applicabili sono definite e puntualmente programmate nel Capitolo "Le misure di prevenzione e contrasto" della parte descrittiva della Sottosezione "Rischi corruttivi e trasparenza" del PIAO
199	20	Concessione della residenza anagrafica	ingiustificata dilatazione dei tempi per costringere il destinatario del provvedimento tardivo a concedere "utilità" al funzionario	3.33	B	C_Il processo non consente discrezionalità significativa e/o i vantaggi che produce, o che potrebbe produrre, in favore dei terzi sono di valore, in genere, contenuto.	Le misure di prevenzione e contrasto della corruzione applicabili sono definite e puntualmente programmate nel Capitolo "Le misure di prevenzione e contrasto" della parte descrittiva della Sottosezione "Rischi corruttivi e trasparenza" del PIAO
200	21	Verifica della idoneità e della salubrità degli alloggi.	ingiustificata dilatazione dei tempi per costringere il destinatario del provvedimento tardivo a concedere "utilità" al funzionario	3.33	B	C_Il processo non consente discrezionalità significativa e/o i vantaggi che produce, o che potrebbe produrre, in favore dei terzi sono di valore, in genere, contenuto.	Le misure di prevenzione e contrasto della corruzione applicabili sono definite e puntualmente programmate nel Capitolo "Le misure di prevenzione e contrasto" della parte descrittiva della Sottosezione "Rischi corruttivi e trasparenza" del PIAO
201	22	Certificazioni anagrafiche	ingiustificata dilatazione dei tempi per costringere il destinatario del provvedimento tardivo a concedere "utilità" al funzionario	3.00	B	C_Il processo non consente discrezionalità significativa e/o i vantaggi che produce, o che potrebbe produrre, in favore dei terzi sono di valore, in genere, contenuto.	Le misure di prevenzione e contrasto della corruzione applicabili sono definite e puntualmente programmate nel Capitolo "Le misure di prevenzione e contrasto" della parte descrittiva della Sottosezione "Rischi corruttivi e trasparenza" del PIAO
202	23	atti di nascita, morte, cittadinanza e matrimonio	ingiustificata dilatazione dei tempi per costringere il destinatario del provvedimento tardivo a concedere "utilità" al funzionario	3.00	B	C_Il processo non consente discrezionalità significativa e/o i vantaggi che produce, o che potrebbe produrre, in favore dei terzi sono di valore, in genere, contenuto.	Le misure di prevenzione e contrasto della corruzione applicabili sono definite e puntualmente programmate nel Capitolo "Le misure di prevenzione e contrasto" della parte descrittiva della Sottosezione "Rischi corruttivi e trasparenza" del PIAO
203	24	Rilascio di documenti di identità	ingiustificata dilatazione dei tempi per costringere il destinatario del provvedimento tardivo a concedere "utilità" al funzionario	3.00	B	C_Il processo non consente discrezionalità significativa e/o i vantaggi che produce, o che potrebbe produrre, in favore dei terzi sono di valore, in genere, contenuto.	Le misure di prevenzione e contrasto della corruzione applicabili sono definite e puntualmente programmate nel Capitolo "Le misure di prevenzione e contrasto" della parte descrittiva della Sottosezione "Rischi corruttivi e trasparenza" del PIAO
204	25	Rilascio di patrocini	violazione delle norme per interesse di parte	3.50	B	C_Il processo non consente discrezionalità significativa e/o i vantaggi che produce, o che potrebbe produrre, in favore dei terzi sono di valore, in genere, contenuto.	Le misure di prevenzione e contrasto della corruzione applicabili sono definite e puntualmente programmate nel Capitolo "Le misure di prevenzione e contrasto" della parte descrittiva della Sottosezione "Rischi corruttivi e trasparenza" del PIAO
205	26	Commercio, esercizi di vicinato: apertura, trasferimento, ampliamento	violazione delle norme per interesse di parte	3.67	B	C_Il processo non consente discrezionalità significativa e/o i vantaggi che produce, o che potrebbe produrre, in favore dei terzi sono di valore, in genere, contenuto.	Le misure di prevenzione e contrasto della corruzione applicabili sono definite e puntualmente programmate nel Capitolo "Le misure di prevenzione e contrasto" della parte descrittiva della Sottosezione "Rischi corruttivi e trasparenza" del PIAO
206	27	Commercio, medie strutture di vendita: apertura, trasferimento, ampliamento.	violazione delle norme per interesse di parte; possibile corruzione del funzionario.	3.67	B	C_Il processo non consente discrezionalità significativa e/o i vantaggi che produce, o che potrebbe produrre, in favore dei terzi sono di valore, in genere, contenuto.	Le misure di prevenzione e contrasto della corruzione applicabili sono definite e puntualmente programmate nel Capitolo "Le misure di prevenzione e contrasto" della parte descrittiva della Sottosezione "Rischi corruttivi e trasparenza" del PIAO
207	28	Commercio, grandi strutture di vendita: apertura, trasferimento, ampliamento.	violazione delle norme per interesse di parte; possibile corruzione dei funzionari coinvolti.	3.67	B	C_Il processo non consente discrezionalità significativa e/o i vantaggi che produce, o che potrebbe produrre, in favore dei terzi sono di valore, in genere, contenuto.	Le misure di prevenzione e contrasto della corruzione applicabili sono definite e puntualmente programmate nel Capitolo "Le misure di prevenzione e contrasto" della parte descrittiva della Sottosezione "Rischi corruttivi e trasparenza" del PIAO
208	29	Commercio su aree pubbliche date in concessione (mercati e fiere)	violazione delle norme per interesse di parte; possibile corruzione del funzionario.	3.67	B	C_Il processo non consente discrezionalità significativa e/o i vantaggi che produce, o che potrebbe produrre, in favore dei terzi sono di valore, in genere, contenuto.	Le misure di prevenzione e contrasto della corruzione applicabili sono definite e puntualmente programmate nel Capitolo "Le misure di prevenzione e contrasto" della parte descrittiva della Sottosezione "Rischi corruttivi e trasparenza" del PIAO
209	30	Commercio su aree pubbliche in forma itinerante	violazione delle norme per interesse di parte; possibile corruzione del funzionario.	3.67	B	C_Il processo non consente discrezionalità significativa e/o i vantaggi che produce, o che potrebbe produrre, in favore dei terzi sono di valore, in genere, contenuto.	Le misure di prevenzione e contrasto della corruzione applicabili sono definite e puntualmente programmate nel Capitolo "Le misure di prevenzione e contrasto" della parte descrittiva della Sottosezione "Rischi corruttivi e trasparenza" del PIAO

n.	n1.	Processo	Catalogo dei rischi principali	Valutazione complessiva	Livello di Rischio	Motivazione	Definizione e programmazione delle MISURE DI PREVENZIONE E CONTRASTO
		A	B	C	D	E	F
210	31	TAXI	violazione delle norme per interesse di parte; possibile corruzione del funzionario.	3.83	B	C_ Il processo non consente discrezionalità significativa e/o i vantaggi che produce, o che potrebbe produrre, in favore dei terzi sono di valore, in genere, contenuto.	Le misure di prevenzione e contrasto della corruzione applicabili sono definite e puntualmente programmate nel Capitolo "Le misure di prevenzione e contrasto" della parte descrittiva della Sottosezione "Rischi corruttivi e trasparenza" del PIAO
211	32	Noleggio con conducente (NCC)	violazione delle norme per interesse di parte; possibile corruzione del funzionario.	3.83	B	C_ Il processo non consente discrezionalità significativa e/o i vantaggi che produce, o che potrebbe produrre, in favore dei terzi sono di valore, in genere, contenuto.	Le misure di prevenzione e contrasto della corruzione applicabili sono definite e puntualmente programmate nel Capitolo "Le misure di prevenzione e contrasto" della parte descrittiva della Sottosezione "Rischi corruttivi e trasparenza" del PIAO
212	33	Gestione della leva	violazione delle norme per interesse di parte	2.33	B-	B_ Il processo è completamente vincolato e/o vincolato è il contenuto del provvedimento finale, ove previsto. Il rischio corruttivo è considerato basso.	Le misure di prevenzione e contrasto della corruzione applicabili sono definite e puntualmente programmate nel Capitolo "Le misure di prevenzione e contrasto" della parte descrittiva della Sottosezione "Rischi corruttivi e trasparenza" del PIAO
213	34	Consultazioni elettorali	violazione delle norme per interesse di parte	2.33	B-	B_ Il processo è completamente vincolato e/o vincolato è il contenuto del provvedimento finale, ove previsto. Il rischio corruttivo è considerato basso.	Le misure di prevenzione e contrasto della corruzione applicabili sono definite e puntualmente programmate nel Capitolo "Le misure di prevenzione e contrasto" della parte descrittiva della Sottosezione "Rischi corruttivi e trasparenza" del PIAO
214	35	Gestione dell'elettorato	violazione delle norme per interesse di parte	2.33	B-	B_ Il processo è completamente vincolato e/o vincolato è il contenuto del provvedimento finale, ove previsto. Il rischio corruttivo è considerato basso.	Le misure di prevenzione e contrasto della corruzione applicabili sono definite e puntualmente programmate nel Capitolo "Le misure di prevenzione e contrasto" della parte descrittiva della Sottosezione "Rischi corruttivi e trasparenza" del PIAO

ALLEGATO D - Misure di trasparenza

Sotto sezione livello 1	Sotto sezione livello 2	Normativa	Singolo obbligo	Contenuti dell'obbligo	Aggiornamento	Ufficio responsabile	
A	B	C	D	E	F	G	
Disposizioni generali	Piano triennale per la prevenzione della corruzione e della trasparenza	Art. 10, c. 8, lett. a), d.lgs. 33/2013	Piano triennale per la prevenzione della corruzione e della trasparenza (PTPCT)	Piano triennale per la prevenzione della corruzione e della trasparenza e suoi allegati, le misure integrative di prevenzione della corruzione individuate ai sensi dell'art. 1, c. 2-bis della legge 190/20122 (<i>link</i> alla sotto-sezione Altri contenuti/Anticorruzione).	Annuale	AFFARI GENERALI / SEGRETERIA	
	Atti generali	Art. 12, c. 1, d.lgs. 33/2013	Riferimenti normativi su organizzazione e attività	Riferimenti normativi con i relativi <i>link</i> alle norme di legge statale pubblicate nella banca dati "Normativa" che regolano l'istituzione, l'organizzazione e l'attività delle pubbliche amministrazioni	Tempestivo (ex art. 8, d.lgs. 33/2013)	AFFARI GENERALI / SEGRETERIA	
			Atti amministrativi generali	Direttive, circolari, programmi, istruzioni e ogni atto che dispone in generale sulla organizzazione, sulle funzioni, sugli obiettivi, sui procedimenti, ovvero nei quali si determina l'interpretazione di norme giuridiche che riguardano o dettano disposizioni per l'applicazione di esse	Tempestivo (ex art. 8, d.lgs. 33/2013)	AFFARI GENERALI / SEGRETERIA	
			Documenti di programmazione strategico-gestionale	Direttive ministeriali, documento di programmazione, obiettivi strategici in materia di prevenzione della corruzione e trasparenza	Tempestivo (ex art. 8, d.lgs. 33/2013)	AFFARI GENERALI / SEGRETERIA	
		Art. 12, c. 2, d.lgs. 33/2013	Statuti e leggi regionali	Estremi e testi ufficiali aggiornati degli Statuti e delle norme di legge regionali, che regolano le funzioni, l'organizzazione e lo svolgimento delle attività di competenza dell'amministrazione	Tempestivo (ex art. 8, d.lgs. 33/2013)	AFFARI GENERALI / SEGRETERIA	
		Art. 55, c. 2, d.lgs. 165/2001	Codice disciplinare e codice di condotta	Codice disciplinare, recante l'indicazione delle infrazioni del codice disciplinare e relative sanzioni (pubblicazione on line in alternativa all'affissione in luogo accessibile a tutti - art. 7, l. n. 300/1970)	Tempestivo	AFFARI GENERALI / SEGRETERIA	
		Art. 12, c. 1, d.lgs. 33/2013		Codice di condotta inteso quale codice di comportamento			
	Oneri informativi per cittadini e imprese	Art. 12, c. 1-bis, d.lgs. 33/2013	Scadenario obblighi amministrativi	Scadenario con l'indicazione delle date di efficacia dei nuovi obblighi amministrativi a carico di cittadini e imprese introdotti dalle amministrazioni secondo le modalità definite con DPCM 8 novembre 2013	Tempestivo	AFFARI GENERALI / SEGRETERIA	
		Art. 34, d.lgs. 33/2013	Oneri informativi per cittadini e imprese	Regolamenti ministeriali o interministeriali, provvedimenti amministrativi a carattere generale adottati dalle amministrazioni dello Stato per regolare l'esercizio di poteri autorizzatori, concessori o certificatori, nonché l'accesso ai servizi pubblici ovvero la concessione di benefici con allegato elenco di tutti gli oneri informativi gravanti sui cittadini e sulle imprese introdotti o eliminati con i medesimi atti	Dati non più soggetti a pubblicazione obbligatoria ai sensi del d.lgs. 97/2016		
		Burocrazia-zero	Art. 37, c. 3, DL n. 69/2013	Burocrazia-zero	Casi in cui il rilascio delle autorizzazioni di competenza è sostituito da una comunicazione dell'interessato		Dati non più soggetti a pubblicazione obbligatoria ai sensi del d.lgs. 97/2016
	Art. 37, c. 3-bis, DL n. 69/2013		Attività soggette a controllo	Elenco delle attività delle imprese soggette a controllo (ovvero per le quali le pubbliche amministrazioni competenti ritengono necessarie l'autorizzazione, la segnalazione certificata di inizio attività o la mera comunicazione)			
			Art. 13, c. 1, lett. a), d.lgs. 33/2013		Organi di indirizzo politico e di amministrazione e gestione, con l'indicazione delle rispettive competenze	Tempestivo (ex art. 8, d.lgs. 33/2013)	AFFARI GENERALI / SEGRETERIA
						Art. 14, c. 1, lett. a), d.lgs. 33/2013	
			Art. 14, c. 1, lett. b), d.lgs. 33/2013	(da pubblicare in tabelle)	Curriculum vitae	Tempestivo (ex art. 8, d.lgs. 33/2013)	AFFARI GENERALI / SEGRETERIA
			Art. 14, c. 1, lett. c), d.lgs. 33/2013		Compensi di qualsiasi natura connessi all'assunzione della carica	Tempestivo (ex art. 8, d.lgs. 33/2013)	AFFARI GENERALI / SEGRETERIA
Importi di viaggi di servizio e missioni pagati con fondi pubblici					Tempestivo (ex art. 8, d.lgs. 33/2013)	AFFARI GENERALI / SEGRETERIA	

Sotto sezione livello 1	Sotto sezione livello 2	Normativa	Singolo obbligo	Contenuti dell'obbligo	Aggiornamento	Ufficio responsabile
A	B	C	D	E	F	G
		Art. 14, c. 1, lett. d), d.lgs. 33/2013		Dati relativi all'assunzione di altre cariche, presso enti pubblici o privati, e relativi compensi a qualsiasi titolo corrisposti	Tempestivo (ex art. 8, d.lgs. 33/2013)	AFFARI GENERALI / SEGRETERIA
		Art. 14, c. 1, lett. e), d.lgs. 33/2013		Altri eventuali incarichi con oneri a carico della finanza pubblica e indicazione dei compensi spettanti	Tempestivo (ex art. 8, d.lgs. 33/2013)	AFFARI GENERALI / SEGRETERIA
		Art. 14, c. 1, lett. f), d.lgs. 33/2013 Art. 2, c. 1, punto 1, l. n. 441/1982		1) dichiarazione concernente diritti reali su beni immobili e su beni mobili iscritti in pubblici registri, titolarità di imprese, azioni di società, quote di partecipazione a società, esercizio di funzioni di amministratore o di sindaco di società, con l'apposizione della formula «sul mio onore affermo che la dichiarazione corrisponde al vero» [Per il soggetto, il coniuge non separato e i parenti entro il secondo grado, ove gli stessi vi consentano (NB: dando eventualmente evidenza del mancato consenso) e riferita al momento dell'assunzione dell'incarico]	va presentata una sola volta entro 3 mesi dalla elezione, dalla nomina o dal conferimento dell'incarico e resta pubblicata fino alla cessazione dell'incarico o del mandato.	AFFARI GENERALI / SEGRETERIA
		Art. 14, c. 1, lett. f), d.lgs. 33/2013 Art. 2, c. 1, punto 2, l. n. 441/1982		2) copia dell'ultima dichiarazione dei redditi soggetti all'imposta sui redditi delle persone fisiche [Per il soggetto, il coniuge non separato e i parenti entro il secondo grado, ove gli stessi vi consentano (NB: dando eventualmente evidenza del mancato consenso)] (NB: è necessario limitare, con appositi accorgimenti a cura dell'interessato o della amministrazione, la pubblicazione dei dati sensibili)	Entro 3 mesi dalla elezione, dalla nomina o dal conferimento dell'incarico	
		Art. 14, c. 1, lett. f), d.lgs. 33/2013 Art. 2, c. 1, punto 3, l. n. 441/1982		3) dichiarazione concernente le spese sostenute e le obbligazioni assunte per la propaganda elettorale ovvero attestazione di essersi avvalsi esclusivamente di materiali e di mezzi propagandistici predisposti e messi a disposizione dal partito o dalla formazione politica della cui lista il soggetto ha fatto parte, con l'apposizione della formula «sul mio onore affermo che la dichiarazione corrisponde al vero» (con allegate copie delle dichiarazioni relative a finanziamenti e contributi per un importo che nell'anno superi 5.000 €)	Tempestivo (ex art. 8, d.lgs. 33/2013)	AFFARI GENERALI / SEGRETERIA
		Art. 14, c. 1, lett. f), d.lgs. 33/2013 Art. 3, l. n. 441/1982		4) attestazione concernente le variazioni della situazione patrimoniale intervenute nell'anno precedente e copia della dichiarazione dei redditi [Per il soggetto, il coniuge non separato e i parenti entro il secondo grado, ove gli stessi vi consentano (NB: dando eventualmente evidenza del mancato consenso)]	Annuale	AFFARI GENERALI / SEGRETERIA
		Art. 14, c. 1, lett. a), d.lgs. 33/2013		Atto di nomina o di proclamazione, con l'indicazione della durata dell'incarico o del mandato elettivo	Tempestivo (ex art. 8, d.lgs. 33/2013)	AFFARI GENERALI / SEGRETERIA
		Art. 14, c. 1, lett. b), d.lgs. 33/2013		Curriculum vitae	Tempestivo (ex art. 8, d.lgs. 33/2013)	AFFARI GENERALI / SEGRETERIA
		Art. 14, c. 1, lett. c), d.lgs. 33/2013		Compensi di qualsiasi natura connessi all'assunzione della carica	Tempestivo (ex art. 8, d.lgs. 33/2013)	AFFARI GENERALI / SEGRETERIA
		Art. 14, c. 1, lett. c), d.lgs. 33/2013		Importi di viaggi di servizio e missioni pagati con fondi pubblici	Tempestivo (ex art. 8, d.lgs. 33/2013)	AFFARI GENERALI / SEGRETERIA
		Art. 14, c. 1, lett. d), d.lgs. 33/2013		Dati relativi all'assunzione di altre cariche, presso enti pubblici o privati, e relativi compensi a qualsiasi titolo corrisposti	Tempestivo (ex art. 8, d.lgs. 33/2013)	AFFARI GENERALI / SEGRETERIA
		Art. 14, c. 1, lett. e), d.lgs. 33/2013		Altri eventuali incarichi con oneri a carico della finanza pubblica e indicazione dei compensi spettanti	Tempestivo (ex art. 8, d.lgs. 33/2013)	AFFARI GENERALI / SEGRETERIA

Titolari di incarichi politici, di amministrazione, di direzione o di governo

Sotto sezione livello 1	Sotto sezione livello 2	Normativa	Singolo obbligo	Contenuti dell'obbligo	Aggiornamento	Ufficio responsabile
A	B	C	D	E	F	G
Organizzazione		Art. 14, c. 1, lett. f), d.lgs. 33/2013 Art. 2, c. 1, punto 1, l. n. 441/1982	Titolari di incarichi di amministrazione, di direzione o di governo di cui all'art. 14, co. 1-bis, del dlgs n. 33/2013	1) dichiarazione concernente diritti reali su beni immobili e su beni mobili iscritti in pubblici registri, titolarità di imprese, azioni di società, quote di partecipazione a società, esercizio di funzioni di amministratore o di sindaco di società, con l'apposizione della formula «sul mio onore affermo che la dichiarazione corrisponde al vero» [Per il soggetto, il coniuge non separato e i parenti entro il secondo grado, ove gli stessi vi consentano (NB: dando eventualmente evidenza del mancato consenso) e riferita al momento dell'assunzione dell'incarico]	Nessuno (va presentata una sola volta entro 3 mesi dalla elezione, dalla nomina o dal conferimento dell'incarico e resta pubblicata fino alla cessazione dell'incarico o del mandato).	AFFARI GENERALI / SEGRETERIA
		Art. 14, c. 1, lett. f), d.lgs. 33/2013 Art. 2, c. 1, punto 2, l. n. 441/1982		2) copia dell'ultima dichiarazione dei redditi soggetti all'imposta sui redditi delle persone fisiche [Per il soggetto, il coniuge non separato e i parenti entro il secondo grado, ove gli stessi vi consentano (NB: dando eventualmente evidenza del mancato consenso)] (NB: è necessario limitare, con appositi accorgimenti a cura dell'interessato o della amministrazione, la pubblicazione dei dati sensibili)	Entro 3 mesi dalla elezione, dalla nomina o dal conferimento dell'incarico	AFFARI GENERALI / SEGRETERIA
		Art. 14, c. 1, lett. f), d.lgs. 33/2013 Art. 2, c. 1, punto 3, l. n. 441/1982		3) dichiarazione concernente le spese sostenute e le obbligazioni assunte per la propaganda elettorale ovvero attestazione di essersi avvalsi esclusivamente di materiali e di mezzi propagandistici predisposti e messi a disposizione dal partito o dalla formazione politica della cui lista il soggetto ha fatto parte, con l'apposizione della formula «sul mio onore affermo che la dichiarazione corrisponde al vero» (con allegate copie delle dichiarazioni relative a finanziamenti e contributi per un importo che nell'anno superi 5.000 €)	Tempestivo (ex art. 8, d.lgs. 33/2013)	AFFARI GENERALI / SEGRETERIA
		Art. 14, c. 1, lett. f), d.lgs. 33/2013 Art. 3, l. n. 441/1982		4) attestazione concernente le variazioni della situazione patrimoniale intervenute nell'anno precedente e copia della dichiarazione dei redditi [Per il soggetto, il coniuge non separato e i parenti entro il secondo grado, ove gli stessi vi consentano (NB: dando eventualmente evidenza del mancato consenso)]	Annuale	AFFARI GENERALI / SEGRETERIA
		Art. 14, c. 1, lett. a), d.lgs. 33/2013	Cessati dall'incarico (documentazione da pubblicare sul sito web)	Atto di nomina, con l'indicazione della durata dell'incarico	Nessuno	AFFARI GENERALI / SEGRETERIA
		Art. 14, c. 1, lett. b), d.lgs. 33/2013		Curriculum vitae	Nessuno	AFFARI GENERALI / SEGRETERIA
		Art. 14, c. 1, lett. c), d.lgs. 33/2013		Compensi di qualsiasi natura connessi all'assunzione della carica	Nessuno	AFFARI GENERALI / SEGRETERIA
		Art. 14, c. 1, lett. d), d.lgs. 33/2013		Importi di viaggi di servizio e missioni pagati con fondi pubblici	Nessuno	AFFARI GENERALI / SEGRETERIA
		Art. 14, c. 1, lett. e), d.lgs. 33/2013		Dati relativi all'assunzione di altre cariche, presso enti pubblici o privati, e relativi compensi a qualsiasi titolo corrisposti	Nessuno	AFFARI GENERALI / SEGRETERIA
		Art. 14, c. 1, lett. e), d.lgs. 33/2013		Altri eventuali incarichi con oneri a carico della finanza pubblica e indicazione dei compensi spettanti	Nessuno	AFFARI GENERALI / SEGRETERIA
		Art. 14, c. 1, lett. f), d.lgs. 33/2013 Art. 2, c. 1, punto 2, l. n. 441/1982		1) copie delle dichiarazioni dei redditi riferiti al periodo dell'incarico; 2) copia della dichiarazione dei redditi successiva al termine dell'incarico o carica, entro un mese dalla scadenza del termine di legge per la presentazione della dichiarazione [Per il soggetto, il coniuge non separato e i parenti entro il secondo grado, ove gli stessi vi consentano (NB: dando eventualmente evidenza del mancato consenso)] (NB: è necessario limitare, con appositi accorgimenti a cura dell'interessato o della amministrazione, la pubblicazione dei dati sensibili)	Nessuno	AFFARI GENERALI / SEGRETERIA
		Art. 14, c. 1, lett. f), d.lgs. 33/2013 Art. 2, c. 1, punto 3, l. n. 441/1982	3) dichiarazione concernente le spese sostenute e le obbligazioni assunte per la propaganda elettorale ovvero attestazione di essersi avvalsi esclusivamente di materiali e di mezzi propagandistici predisposti e messi a disposizione dal partito o dalla formazione politica della cui lista il soggetto ha fatto parte con riferimento al periodo dell'incarico (con allegate copie delle dichiarazioni relative a finanziamenti e contributi per un importo che nell'anno superi 5.000 €)	Nessuno	AFFARI GENERALI / SEGRETERIA	
		Art. 14, c. 1, lett. f), d.lgs. 33/2013 Art. 4, l. n. 441/1982	4) dichiarazione concernente le variazioni della situazione patrimoniale intervenute dopo l'ultima attestazione [Per il soggetto, il coniuge non separato e i parenti entro il secondo grado, ove gli stessi vi consentano (NB: dando eventualmente evidenza del mancato consenso)]	Nessuno (va presentata una sola volta entro 3 mesi dalla cessazione dell'incarico).	AFFARI GENERALI / SEGRETERIA	

Sotto sezione livello 1	Sotto sezione livello 2	Normativa	Singolo obbligo	Contenuti dell'obbligo	Aggiornamento	Ufficio responsabile				
A	B	C	D	E	F	G				
	Sanzioni per mancata comunicazione dei dati	Art. 47, c. 1, d.lgs. 33/2013	Sanzioni per mancata o incompleta comunicazione dei dati da parte dei titolari di incarichi politici, di amministrazione, di direzione o di governo	Provvedimenti sanzionatori a carico del responsabile della mancata o incompleta comunicazione dei dati di cui all'articolo 14, concernenti la situazione patrimoniale complessiva del titolare dell'incarico al momento dell'assunzione della carica, la titolarità di imprese, le partecipazioni azionarie proprie nonché tutti i compensi cui dà diritto l'assunzione della carica	Tempestivo	AFFARI GENERALI / SEGRETERIA				
					(ex art. 8, d.lgs. 33/2013)					
	Rendiconti gruppi consiliari regionali/provinciali	Art. 28, c. 1, d.lgs. 33/2013	Rendiconti gruppi consiliari regionali/provinciali	Rendiconti di esercizio annuale dei gruppi consiliari regionali e provinciali, con evidenza delle risorse trasferite o assegnate a ciascun gruppo, con indicazione del titolo di trasferimento e dell'impiego delle risorse utilizzate	Rendiconti di esercizio annuale dei gruppi consiliari regionali e provinciali, con evidenza delle risorse trasferite o assegnate a ciascun gruppo, con indicazione del titolo di trasferimento e dell'impiego delle risorse utilizzate	Tempestivo	AFFARI GENERALI / SEGRETERIA			
						(ex art. 8, d.lgs. 33/2013)				
	Articolazione degli uffici	Art. 13, c. 1, lett. b), d.lgs. 33/2013	Articolazione degli uffici	Indicazione delle competenze di ciascun ufficio, anche di livello dirigenziale non generale, i nomi dei dirigenti responsabili dei singoli uffici	Indicazione delle competenze di ciascun ufficio, anche di livello dirigenziale non generale, i nomi dei dirigenti responsabili dei singoli uffici	Tempestivo	AFFARI GENERALI / SEGRETERIA			
						(ex art. 8, d.lgs. 33/2013)				
						Organigramma		Illustrazione in forma semplificata, ai fini della piena accessibilità e comprensibilità dei dati, dell'organizzazione dell'amministrazione, mediante l'organigramma o analoghe rappresentazioni grafiche	Tempestivo	AFFARI GENERALI / SEGRETERIA
	(da pubblicare sotto forma di organigramma, in modo tale che a ciascun ufficio sia assegnato un link ad una pagina contenente tutte le informazioni previste dalla norma)	Art. 13, c. 1, lett. b), d.lgs. 33/2013	Nomi dei dirigenti responsabili dei singoli uffici	Nomi dei dirigenti responsabili dei singoli uffici	Tempestivo	AFFARI GENERALI / SEGRETERIA				
					(ex art. 8, d.lgs. 33/2013)					
Telefono e posta elettronica	Art. 13, c. 1, lett. d), d.lgs. 33/2013	Telefono e posta elettronica	Elenco completo dei numeri di telefono e delle caselle di posta elettronica istituzionali e delle caselle di posta elettronica certificata dedicate, cui il cittadino possa rivolgersi per qualsiasi richiesta inerente i compiti istituzionali	Elenco completo dei numeri di telefono e delle caselle di posta elettronica istituzionali e delle caselle di posta elettronica certificata dedicate, cui il cittadino possa rivolgersi per qualsiasi richiesta inerente i compiti istituzionali	Tempestivo	AFFARI GENERALI / SEGRETERIA				
					(ex art. 8, d.lgs. 33/2013)					
Consulenti e collaboratori	Titolari di incarichi di collaborazione o consulenza	Art. 15, c. 2, d.lgs. 33/2013	Consulenti e collaboratori	Estremi degli atti di conferimento di incarichi di collaborazione o di consulenza a soggetti esterni a qualsiasi titolo (compresi quelli affidati con contratto di collaborazione coordinata e continuativa) con indicazione dei soggetti percettori, della ragione dell'incarico e dell'ammontare erogato	Tempestivo	TUTTE LE AREE				
					(ex art. 8, d.lgs. 33/2013)					
		Art. 15, c. 1, lett. b), d.lgs. 33/2013	(da pubblicare in tabelle)	1) curriculum vitae, redatto in conformità al vigente modello europeo	Tempestivo	TUTTE LE AREE				
					(ex art. 8, d.lgs. 33/2013)					
		Art. 15, c. 1, lett. c), d.lgs. 33/2013		2) dati relativi allo svolgimento di incarichi o alla titolarità di cariche in enti di diritto privato regolati o finanziati dalla pubblica amministrazione o allo svolgimento di attività professionali	Tempestivo	TUTTE LE AREE				
					(ex art. 8, d.lgs. 33/2013)					
		Art. 15, c. 1, lett. d), d.lgs. 33/2013		3) compensi comunque denominati, relativi al rapporto di lavoro, di consulenza o di collaborazione (compresi quelli affidati con contratto di collaborazione coordinata e continuativa), con specifica evidenza delle eventuali componenti variabili o legate alla valutazione del risultato	Tempestivo	TUTTE LE AREE				
					(ex art. 8, d.lgs. 33/2013)					
Art. 15, c. 2, d.lgs. 33/2013		Tabella relative agli elenchi dei consulenti con indicazione di oggetto, durata e compenso dell'incarico (comunicate alla Funzione pubblica)	Tempestivo	AFFARI GENERALI/SEGRETERIA						
Art. 53, c. 14, d.lgs. 165/2001				(ex art. 8, d.lgs. 33/2013)						
Art. 53, c. 14, d.lgs. 165/2001		Attestazione dell'avenuta verifica dell'insussistenza di situazioni, anche potenziali, di conflitto di interesse	Tempestivo	TUTTE LE AREE						

Sotto sezione livello 1	Sotto sezione livello 2	Normativa	Singolo obbligo	Contenuti dell'obbligo	Aggiornamento	Ufficio responsabile
A	B	C	D	E	F	G
				Per ciascun titolare di incarico:		
	Titolari di incarichi dirigenziali amministrativi di vertice	Art. 14, c. 1, lett. a) e c. 1-bis, d.lgs. 33/2013	Incarichi amministrativi di vertice (da pubblicare in tabelle)	Atto di conferimento, con l'indicazione della durata dell'incarico	Tempestivo (ex art. 8, d.lgs. 33/2013)	AFFARI GENERALI / SEGRETERIA
		Art. 14, c. 1, lett. b) e c. 1-bis, d.lgs. 33/2013		Curriculum vitae, redatto in conformità al vigente modello europeo	Tempestivo (ex art. 8, d.lgs. 33/2013)	AFFARI GENERALI / SEGRETERIA
		Art. 14, c. 1, lett. c) e c. 1-bis, d.lgs. 33/2013		Compensi di qualsiasi natura connessi all'assunzione dell'incarico (con specifica evidenza delle eventuali componenti variabili o legate alla valutazione del risultato)	Tempestivo (ex art. 8, d.lgs. 33/2013)	AFFARI GENERALI / SEGRETERIA
		Art. 14, c. 1, lett. d) e c. 1-bis, d.lgs. 33/2013		Importi di viaggi di servizio e missioni pagati con fondi pubblici	Tempestivo (ex art. 8, d.lgs. 33/2013)	AFFARI GENERALI / SEGRETERIA
		Art. 14, c. 1, lett. e) e c. 1-bis, d.lgs. 33/2013		Dati relativi all'assunzione di altre cariche, presso enti pubblici o privati, e relativi compensi a qualsiasi titolo corrisposti	Tempestivo (ex art. 8, d.lgs. 33/2013)	AFFARI GENERALI / SEGRETERIA
		Art. 14, c. 1, lett. e) e c. 1-bis, d.lgs. 33/2013		Altri eventuali incarichi con oneri a carico della finanza pubblica e indicazione dei compensi spettanti	Tempestivo (ex art. 8, d.lgs. 33/2013)	AFFARI GENERALI / SEGRETERIA
		Art. 14, c. 1, lett. f) e c. 1-bis, d.lgs. 33/2013 Art. 2, c. 1, punto 1, l. n. 441/1982		1) dichiarazione concernente diritti reali su beni immobili e su beni mobili iscritti in pubblici registri, titolarità di imprese, azioni di società, quote di partecipazione a società, esercizio di funzioni di amministratore o di sindaco di società, con l'apposizione della formula «sul mio onore affermo che la dichiarazione corrisponde al vero» [Per il soggetto, il coniuge non separato e i parenti entro il secondo grado, ove gli stessi vi consentano (NB: dando eventualmente evidenza del mancato consenso) e riferita al momento dell'assunzione dell'incarico]	Nessuno (va presentata una sola volta entro 3 mesi dalla elezione, dalla nomina o dal conferimento dell'incarico e resta pubblicata fino alla cessazione dell'incarico o del mandato).	AFFARI GENERALI / SEGRETERIA
		Art. 14, c. 1, lett. f) e c. 1-bis, d.lgs. 33/2013 Art. 2, c. 1, punto 2, l. n. 441/1982		2) copia dell'ultima dichiarazione dei redditi soggetti all'imposta sui redditi delle persone fisiche [Per il soggetto, il coniuge non separato e i parenti entro il secondo grado, ove gli stessi vi consentano (NB: dando eventualmente evidenza del mancato consenso)] (NB: è necessario limitare, con appositi accorgimenti a cura dell'interessato o della amministrazione, la pubblicazione dei dati sensibili)	Entro 3 mesi della nomina o dal conferimento dell'incarico	AFFARI GENERALI / SEGRETERIA
		Art. 14, c. 1, lett. f) e c. 1-bis, d.lgs. 33/2013 Art. 3, l. n. 441/1982		3) attestazione concernente le variazioni della situazione patrimoniale intervenute nell'anno precedente e copia della dichiarazione dei redditi [Per il soggetto, il coniuge non separato e i parenti entro il secondo grado, ove gli stessi vi consentano (NB: dando eventualmente evidenza del mancato consenso)]	Annuale	AFFARI GENERALI / SEGRETERIA
		Art. 20, c. 3, d.lgs. 39/2013		Dichiarazione sulla insussistenza di una delle cause di inconferibilità dell'incarico	Tempestivo (art. 20, c. 1, d.lgs. 39/2013)	AFFARI GENERALI / SEGRETERIA
	Art. 20, c. 3, d.lgs. 39/2013	Dichiarazione sulla insussistenza di una delle cause di incompatibilità al conferimento dell'incarico	Annuale (art. 20, c. 2, d.lgs. 39/2013)	AFFARI GENERALI / SEGRETERIA		
	Art. 14, c. 1-ter, secondo periodo, d.lgs. 33/2013	Ammontare complessivo degli emolumenti percepiti a carico della finanza pubblica	Annuale (non oltre il 30 marzo)	AFFARI GENERALI / SEGRETERIA		
	Titolari di incarichi dirigenziali		Incarichi dirigenziali, a qualsiasi titolo conferiti, ivi inclusi quelli conferiti discrezionalmente dall'organo di indirizzo politico senza procedure pubbliche di selezione e titolari di posizione organizzativa con funzioni dirigenziali	Per ciascun titolare di incarico:		
	(dirigenti non generali)				Tempestivo	
		Art. 14, c. 1, lett. a) e c. 1-bis, d.lgs. 33/2013	(da pubblicare in tabelle che distinguono le seguenti situazioni: dirigenti, dirigenti individuati discrezionalmente, titolari di posizione organizzativa con funzioni dirigenziali)	Atto di conferimento, con l'indicazione della durata dell'incarico	Tempestivo (ex art. 8, d.lgs. 33/2013)	AFFARI GENERALI / SEGRETERIA
		Art. 14, c. 1, lett. b) e c. 1-bis, d.lgs. 33/2013		Curriculum vitae, redatto in conformità al vigente modello europeo	Tempestivo (ex art. 8, d.lgs. 33/2013)	AFFARI GENERALI / SEGRETERIA
		Art. 14, c. 1, lett. c) e c. 1-bis, d.lgs. 33/2013		Compensi di qualsiasi natura connessi all'assunzione dell'incarico (con specifica evidenza delle eventuali componenti variabili o legate alla valutazione del risultato)	Tempestivo (ex art. 8, d.lgs. 33/2013)	AFFARI GENERALI / SEGRETERIA
				Importi di viaggi di servizio e missioni pagati con	Tempestivo	AFFARI GENERALI /

Sotto sezione livello 1	Sotto sezione livello 2	Normativa	Singolo obbligo	Contenuti dell'obbligo	Aggiornamento	Ufficio responsabile	
A	B	C	D	E	F	G	
Personale				fondi pubblici	(ex art. 8, d.lgs. 33/2013)	SEGRETERIA	
		Art. 14, c. 1, lett. d) e c. 1-bis, d.lgs. 33/2013		Dati relativi all'assunzione di altre cariche, presso enti pubblici o privati, e relativi compensi a qualsiasi titolo corrisposti	Tempestivo (ex art. 8, d.lgs. 33/2013)	AFFARI GENERALI / SEGRETERIA	
		Art. 14, c. 1, lett. e) e c. 1-bis, d.lgs. 33/2013		Altri eventuali incarichi con oneri a carico della finanza pubblica e indicazione dei compensi spettanti	Tempestivo (ex art. 8, d.lgs. 33/2013)	AFFARI GENERALI / SEGRETERIA	
		Art. 14, c. 1, lett. f) e c. 1-bis, d.lgs. 33/2013 Art. 2, c. 1, punto 1, l. n. 441/1982		1) dichiarazione concernente diritti reali su beni immobili e su beni mobili iscritti in pubblici registri, titolarità di imprese, azioni di società, quote di partecipazione a società, esercizio di funzioni di amministratore o di sindaco di società, con l'apposizione della formula «sul mio onore affermo che la dichiarazione corrisponde al vero» [Per il soggetto, il coniuge non separato e i parenti entro il secondo grado, ove gli stessi vi consentano (NB: dando eventualmente evidenza del mancato consenso) e riferita al momento dell'assunzione dell'incarico]	Nessuno (va presentata una sola volta entro 3 mesi dalla elezione, dalla nomina o dal conferimento dell'incarico e resta pubblicata fino alla cessazione dell'incarico o del mandato).	AFFARI GENERALI / SEGRETERIA	
		Art. 14, c. 1, lett. f) e c. 1-bis, d.lgs. 33/2013 Art. 2, c. 1, punto 2, l. n. 441/1982		2) copia dell'ultima dichiarazione dei redditi soggetti all'imposta sui redditi delle persone fisiche [Per il soggetto, il coniuge non separato e i parenti entro il secondo grado, ove gli stessi vi consentano (NB: dando eventualmente evidenza del mancato consenso)] (NB: è necessario limitare, con appositi accorgimenti a cura dell'interessato o della amministrazione, la pubblicazione dei dati sensibili)	Entro 3 mesi della nomina o dal conferimento dell'incarico	AFFARI GENERALI / SEGRETERIA	
		Art. 14, c. 1, lett. f) e c. 1-bis, d.lgs. 33/2013 Art. 3, l. n. 441/1982		3) attestazione concernente le variazioni della situazione patrimoniale intervenute nell'anno precedente e copia della dichiarazione dei redditi [Per il soggetto, il coniuge non separato e i parenti entro il secondo grado, ove gli stessi vi consentano (NB: dando eventualmente evidenza del mancato consenso)]	Annuale	AFFARI GENERALI / SEGRETERIA	
		Art. 20, c. 3, d.lgs. 39/2013		Dichiarazione sulla insussistenza di una delle cause di inconfiribilità dell'incarico	Tempestivo (art. 20, c. 1, d.lgs. 39/2013)	AFFARI GENERALI / SEGRETERIA	
		Art. 20, c. 3, d.lgs. 39/2013		Dichiarazione sulla insussistenza di una delle cause di incompatibilità al conferimento dell'incarico	Annuale (art. 20, c. 2, d.lgs. 39/2013)	AFFARI GENERALI / SEGRETERIA	
		Art. 14, c. 1-ter, secondo periodo, d.lgs. 33/2013		Ammontare complessivo degli emolumenti percepiti a carico della finanza pubblica	Annuale (non oltre il 30 marzo)	AFFARI GENERALI / SEGRETERIA	
		Art. 15, c. 5, d.lgs. 33/2013	Elenco posizioni dirigenziali discrezionali	Elenco delle posizioni dirigenziali, integrato dai relativi titoli e curricula, attribuite a persone, anche esterne alle pubbliche amministrazioni, individuate discrezionalmente dall'organo di indirizzo politico senza procedure pubbliche di selezione	Dati non più soggetti a pubblicazione obbligatoria ai sensi del d.lgs. 97/2016		
		Art. 19, c. 1-bis, d.lgs. 165/2001	Posti di funzione disponibili	Numero e tipologia dei posti di funzione che si rendono disponibili nella dotazione organica e relativi criteri di scelta	Tempestivo	AFFARI GENERALI / SEGRETERIA	
		Art. 1, c. 7, d.p.r. n. 108/2004	Ruolo dirigenti	Ruolo dei dirigenti	Annuale	AFFARI GENERALI / SEGRETERIA	
		Art. 14, c. 1, lett. a), d.lgs. 33/2013	Dirigenti cessati	Dirigenti cessati dal rapporto di lavoro (documentazione da pubblicare sul sito)	Atto di nomina o di proclamazione, con l'indicazione della durata dell'incarico o del mandato elettivo	Nessuno	AFFARI GENERALI / SEGRETERIA
		Art. 14, c. 1, lett. b), d.lgs. 33/2013			Curriculum vitae	Nessuno	AFFARI GENERALI / SEGRETERIA
		Art. 14, c. 1, lett. c), d.lgs. 33/2013			Compensi di qualsiasi natura connessi all'assunzione della carica	Nessuno	AFFARI GENERALI / SEGRETERIA
		Art. 14, c. 1, lett. d), d.lgs. 33/2013			Importi di viaggi di servizio e missioni pagati con fondi pubblici	Nessuno	AFFARI GENERALI / SEGRETERIA
		Art. 14, c. 1, lett. e), d.lgs. 33/2013			Dati relativi all'assunzione di altre cariche, presso enti pubblici o privati, e relativi compensi a qualsiasi titolo corrisposti	Nessuno	AFFARI GENERALI / SEGRETERIA
		Art. 14, c. 1, lett. e), d.lgs. 33/2013			Altri eventuali incarichi con oneri a carico della finanza pubblica e indicazione dei compensi spettanti	Nessuno	AFFARI GENERALI / SEGRETERIA
					1) copie delle dichiarazioni dei redditi riferiti al periodo dell'incarico;		

Sotto sezione livello 1	Sotto sezione livello 2	Normativa	Singolo obbligo	Contenuti dell'obbligo	Aggiornamento	Ufficio responsabile
A	B	C	D	E	F	G
	Dirigenti cessati	Art. 14, c. 1, lett. f), d.lgs. 33/2013 Art. 2, c. 1, punto 2, l. n. 441/1982	(documentazione da pubblicare sul sito web)	2) copia della dichiarazione dei redditi successiva al termine dell'incarico o carica, entro un mese dalla scadenza del termine di legge per la presentazione della dichiarazione [Per il soggetto, il coniuge non separato e i parenti entro il secondo grado, ove gli stessi vi consentano (NB: dando eventualmente evidenza del mancato consenso)] (NB: è necessario limitare, con appositi accorgimenti a cura dell'interessato o della amministrazione, la pubblicazione dei dati sensibili)	Nessuno	AFFARI GENERALI / SEGRETERIA
		Art. 14, c. 1, lett. f), d.lgs. 33/2013 Art. 4, l. n. 441/1982		3) dichiarazione concernente le variazioni della situazione patrimoniale intervenute dopo l'ultima attestazione [Per il soggetto, il coniuge non separato e i parenti entro il secondo grado, ove gli stessi vi consentano (NB: dando eventualmente evidenza del mancato consenso)]	Nessuno (va presentata una sola volta entro 3 mesi dalla cessazione dell'incarico).	AFFARI GENERALI / SEGRETERIA
	Sanzioni per mancata comunicazione dei dati	Art. 47, c. 1, d.lgs. 33/2013	Sanzioni per mancata o incompleta comunicazione dei dati da parte dei titolari di incarichi dirigenziali	Provvedimenti sanzionatori a carico del responsabile della mancata o incompleta comunicazione dei dati di cui all'articolo 14, concernenti la situazione patrimoniale complessiva del titolare dell'incarico al momento dell'assunzione della carica, la titolarità di imprese, le partecipazioni azionarie proprie nonché tutti i compensi cui dà diritto l'assunzione della carica	Tempestivo (ex art. 8, d.lgs. 33/2013)	AFFARI GENERALI / SEGRETERIA
	Posizioni organizzative	Art. 14, c. 1-quinquies., d.lgs. 33/2013	Posizioni organizzative	Curricula dei titolari di posizioni organizzative redatti in conformità al vigente modello europeo	Tempestivo (ex art. 8, d.lgs. 33/2013)	AFFARI GENERALI / SEGRETERIA
	Dotazione organica	Art. 16, c. 1, d.lgs. 33/2013	Conto annuale del personale	Conto annuale del personale e relative spese sostenute, nell'ambito del quale sono rappresentati i dati relativi alla dotazione organica e al personale effettivamente in servizio e al relativo costo, con l'indicazione della distribuzione tra le diverse qualifiche e aree professionali, con particolare riguardo al personale assegnato agli uffici di diretta collaborazione con gli organi di indirizzo politico	Annuale (art. 16, c. 1, d.lgs. 33/2013)	AFFARI GENERALI / SEGRETERIA E SETTORE ECONOMICO FINANZIARIO
		Art. 16, c. 2, d.lgs. 33/2013	Costo personale tempo indeterminato	Costo complessivo del personale a tempo indeterminato in servizio, articolato per aree professionali, con particolare riguardo al personale assegnato agli uffici di diretta collaborazione con gli organi di indirizzo politico	Annuale (art. 16, c. 2, d.lgs. 33/2013)	AFFARI GENERALI / SEGRETERIA E SETTORE ECONOMICO FINANZIARIO
	Personale non a tempo indeterminato	Art. 17, c. 1, d.lgs. 33/2013	Personale non a tempo indeterminato (da pubblicare in tabelle)	Personale con rapporto di lavoro non a tempo indeterminato, ivi compreso il personale assegnato agli uffici di diretta collaborazione con gli organi di indirizzo politico	Annuale (art. 17, c. 1, d.lgs. 33/2013)	AFFARI GENERALI / SEGRETERIA E SETTORE ECONOMICO FINANZIARIO
		Art. 17, c. 2, d.lgs. 33/2013	Costo del personale non a tempo indeterminato (da pubblicare in tabelle)	Costo complessivo del personale con rapporto di lavoro non a tempo indeterminato, con particolare riguardo al personale assegnato agli uffici di diretta collaborazione con gli organi di indirizzo politico	Trimestrale (art. 17, c. 2, d.lgs. 33/2013)	AFFARI GENERALI / SEGRETERIA E SETTORE ECONOMICO FINANZIARIO
		Art. 16, c. 3, d.lgs. 33/2013	Tassi di assenza trimestrali (da pubblicare in tabelle)	Tassi di assenza del personale distinti per uffici di livello dirigenziale	Trimestrale (art. 16, c. 3, d.lgs. 33/2013)	AFFARI GENERALI / SEGRETERIA E SETTORE ECONOMICO FINANZIARIO
	Incarichi conferiti e autorizzati ai dipendenti (dirigenti e non dirigenti)	Art. 18, d.lgs. 33/2013	Incarichi conferiti e autorizzati ai dipendenti (dirigenti e non dirigenti)	Elenco degli incarichi conferiti o autorizzati a ciascun dipendente (dirigente e non dirigente), con l'indicazione dell'oggetto, della durata e del compenso spettante per ogni incarico	Tempestivo	AFFARI GENERALI / SEGRETERIA E SETTORE ECONOMICO FINANZIARIO
		Art. 53, c. 14, d.lgs. 165/2001	(da pubblicare in tabelle)		(ex art. 8, d.lgs. 33/2013)	
	Contrattazione collettiva	Art. 21, c. 1, d.lgs. 33/2013	Contrattazione collettiva	Riferimenti necessari per la consultazione dei contratti e accordi collettivi nazionali ed eventuali interpretazioni autentiche	Tempestivo	AFFARI GENERALI / SEGRETERIA E SETTORE ECONOMICO FINANZIARIO
		Art. 47, c. 8, d.lgs. 165/2001			(ex art. 8, d.lgs. 33/2013)	

Sotto sezione livello 1	Sotto sezione livello 2	Normativa	Singolo obbligo	Contenuti dell'obbligo	Aggiornamento	Ufficio responsabile	
A	B	C	D	E	F	G	
	Contrattazione integrativa	Art. 21, c. 2, d.lgs. 33/2013	Contratti integrativi	Contratti integrativi stipulati, con la relazione tecnico-finanziaria e quella illustrativa, certificate dagli organi di controllo (collegio dei revisori dei conti, collegio sindacale, uffici centrali di bilancio o analoghi organi previsti dai rispettivi ordinamenti)	Tempestivo (ex art. 8, d.lgs. 33/2013)	AFFARI GENERALI / SEGRETERIA E SETTORE ECONOMICO FINANZIARIO	
		Art. 21, c. 2, d.lgs. 33/2013	Costi contratti integrativi	Specifiche informazioni sui costi della contrattazione integrativa, certificate dagli organi di controllo interno, trasmesse al Ministero dell'Economia e delle finanze, che predispone, allo scopo, uno specifico modello di rilevazione, d'intesa con la Corte dei conti e con la Presidenza del Consiglio dei Ministri - Dipartimento della funzione pubblica	Annuale (art. 55, c. 4, d.lgs. 150/2009)	AFFARI GENERALI / SEGRETERIA E SETTORE ECONOMICO FINANZIARIO	
		Art. 55, c. 4, d.lgs. 150/2009					
	OIV	Art. 10, c. 8, lett. c), d.lgs. 33/2013	OIV	Nominativi	Tempestivo (ex art. 8, d.lgs. 33/2013)	AFFARI GENERALI / SEGRETERIA E SETTORE ECONOMICO FINANZIARIO	
		Art. 10, c. 8, lett. c), d.lgs. 33/2013		Curricula	Tempestivo (ex art. 8, d.lgs. 33/2013)	AFFARI GENERALI / SEGRETERIA E SETTORE ECONOMICO FINANZIARIO	
		Par. 14.2, delib. CIVIT n. 12/2013	(da pubblicare in tabelle)	Compensi	Tempestivo (ex art. 8, d.lgs. 33/2013)	AFFARI GENERALI / SEGRETERIA E SETTORE ECONOMICO FINANZIARIO	
Bandi di concorso		Art. 19, d.lgs. 33/2013	Bandi di concorso	Bandi di concorso per il reclutamento, a qualsiasi titolo, di personale presso l'amministrazione nonché i criteri di valutazione della Commissione e le tracce delle prove scritte	Tempestivo (ex art. 8, d.lgs. 33/2013)	AFFARI GENERALI / SEGRETERIA E SETTORE ECONOMICO FINANZIARIO	
			(da pubblicare in tabelle)				
Performance	Sistema di misurazione e valutazione della Performance	Par. 1, delib. CIVIT n. 104/2010	Sistema di misurazione e valutazione della Performance	Sistema di misurazione e valutazione della Performance (art. 7, d.lgs. 150/2009)	Tempestivo	AFFARI GENERALI / SEGRETERIA E SETTORE ECONOMICO FINANZIARIO	
	Piano della Performance	Art. 10, c. 8, lett. b), d.lgs. 33/2013	Piano della Performance/Piano esecutivo di gestione	Piano della Performance (art. 10, d.lgs. 150/2009) Piano esecutivo di gestione (per gli enti locali) (art. 169, c. 3-bis, d.lgs. 267/2000)	Tempestivo (ex art. 8, d.lgs. 33/2013)	AFFARI GENERALI / SEGRETERIA E SETTORE ECONOMICO FINANZIARIO	
	Relazione sulla Performance		Relazione sulla Performance	Relazione sulla Performance (art. 10, d.lgs. 150/2009)	Tempestivo (ex art. 8, d.lgs. 33/2013)	AFFARI GENERALI / SEGRETERIA E SETTORE ECONOMICO FINANZIARIO	
	Ammontare complessivo dei premi	Art. 20, c. 1, d.lgs. 33/2013		Ammontare complessivo dei premi	Ammontare complessivo dei premi collegati alla performance stanziati	Tempestivo (ex art. 8, d.lgs. 33/2013)	AFFARI GENERALI / SEGRETERIA E SETTORE ECONOMICO FINANZIARIO
				(da pubblicare in tabelle)	Ammontare dei premi effettivamente distribuiti	Tempestivo (ex art. 8, d.lgs. 33/2013)	AFFARI GENERALI / SEGRETERIA E SETTORE ECONOMICO FINANZIARIO
	Dati relativi ai premi	Art. 20, c. 2, d.lgs. 33/2013		Dati relativi ai premi	Criteri definiti nei sistemi di misurazione e valutazione della performance per l'assegnazione del trattamento accessorio	Tempestivo (ex art. 8, d.lgs. 33/2013)	AFFARI GENERALI / SEGRETERIA E SETTORE ECONOMICO FINANZIARIO
				(da pubblicare in tabelle)	Distribuzione del trattamento accessorio, in forma aggregata, al fine di dare conto del livello di selettività utilizzato nella distribuzione dei premi e degli incentivi	Tempestivo (ex art. 8, d.lgs. 33/2013)	AFFARI GENERALI / SEGRETERIA E SETTORE ECONOMICO FINANZIARIO
					Grado di differenziazione dell'utilizzo della premialità sia per i dirigenti sia per i dipendenti	Tempestivo (ex art. 8, d.lgs. 33/2013)	AFFARI GENERALI / SEGRETERIA E SETTORE ECONOMICO FINANZIARIO
	Benessere organizzativo	Art. 20, c. 3, d.lgs. 33/2013	Benessere organizzativo	Livelli di benessere organizzativo	Dati non più soggetti a pubblicazione obbligatoria ai sensi del d.lgs. 97/2016		
		Art. 22, c. 1, lett. a), d.lgs. 33/2013	Enti pubblici vigilati	Elenco degli enti pubblici, comunque denominati, istituiti, vigilati e finanziati dall'amministrazione ovvero per i quali l'amministrazione abbia il potere di nomina degli amministratori dell'ente, con l'indicazione delle funzioni attribuite e delle attività svolte in favore dell'amministrazione o delle attività di servizio pubblico affidate	Annuale (art. 22, c. 1, d.lgs. 33/2013)	AFFARI GENERALI / SEGRETERIA E SETTORE ECONOMICO FINANZIARIO	
				Per ciascuno degli enti:			
			(da pubblicare in tabelle)	1) ragione sociale	Annuale (art. 22, c. 1, d.lgs. 33/2013)	AFFARI GENERALI / SEGRETERIA E SETTORE ECONOMICO FINANZIARIO	

Sotto sezione livello 1	Sotto sezione livello 2	Normativa	Singolo obbligo	Contenuti dell'obbligo	Aggiornamento	Ufficio responsabile		
A	B	C	D	E	F	G		
Enti controllati	Enti pubblici vigilati	Art. 22, c. 2, d.lgs. 33/2013		2) misura dell'eventuale partecipazione dell'amministrazione	Annuale (art. 22, c. 1, d.lgs. 33/2013)	AFFARI GENERALI / SEGRETERIA E SETTORE ECONOMICO FINANZIARIO		
				3) durata dell'impegno	Annuale (art. 22, c. 1, d.lgs. 33/2013)	AFFARI GENERALI / SEGRETERIA E SETTORE ECONOMICO FINANZIARIO		
				4) onere complessivo a qualsiasi titolo gravante per l'anno sul bilancio dell'amministrazione	Annuale (art. 22, c. 1, d.lgs. 33/2013)	AFFARI GENERALI / SEGRETERIA E SETTORE ECONOMICO FINANZIARIO		
				5) numero dei rappresentanti dell'amministrazione negli organi di governo e trattamento economico complessivo a ciascuno di essi spettante (con l'esclusione dei rimborsi per vitto e alloggio)	Annuale (art. 22, c. 1, d.lgs. 33/2013)	AFFARI GENERALI / SEGRETERIA E SETTORE ECONOMICO FINANZIARIO		
				6) risultati di bilancio degli ultimi tre esercizi finanziari	Annuale (art. 22, c. 1, d.lgs. 33/2013)	AFFARI GENERALI / SEGRETERIA E SETTORE ECONOMICO FINANZIARIO		
				7) incarichi di amministratore dell'ente e relativo trattamento economico complessivo (con l'esclusione dei rimborsi per vitto e alloggio)	Annuale (art. 22, c. 1, d.lgs. 33/2013)	AFFARI GENERALI / SEGRETERIA E SETTORE ECONOMICO FINANZIARIO		
			Art. 20, c. 3, d.lgs. 39/2013	Dichiarazione sulla insussistenza di una delle cause di inconfirmità dell'incarico (link al sito dell'ente)	Tempestivo (art. 20, c. 1, d.lgs. 39/2013)	AFFARI GENERALI / SEGRETERIA E SETTORE ECONOMICO FINANZIARIO		
			Art. 20, c. 3, d.lgs. 39/2013	Dichiarazione sulla insussistenza di una delle cause di incompatibilità al conferimento dell'incarico (link al sito dell'ente)	Annuale (art. 20, c. 2, d.lgs. 39/2013)	AFFARI GENERALI / SEGRETERIA E SETTORE ECONOMICO FINANZIARIO		
			Art. 22, c. 3, d.lgs. 33/2013	Collegamento con i siti istituzionali degli enti pubblici vigilati	Annuale (art. 22, c. 1, d.lgs. 33/2013)	AFFARI GENERALI / SEGRETERIA E SETTORE ECONOMICO FINANZIARIO		
			Società partecipate	Art. 22, c. 1, lett. b), d.lgs. 33/2013	Dati società partecipate	Elenco delle società di cui l'amministrazione detiene direttamente quote di partecipazione anche minoritaria, con l'indicazione dell'entità, delle funzioni attribuite e delle attività svolte in favore dell'amministrazione o delle attività di servizio pubblico affidate, ad esclusione delle società, partecipate da amministrazioni pubbliche, con azioni quotate in mercati regolamentati italiani o di altri paesi dell'Unione europea, e loro controllate. (art. 22, c. 6, d.lgs. 33/2013)	Annuale (art. 22, c. 1, d.lgs. 33/2013)	AFFARI GENERALI / SEGRETERIA E SETTORE ECONOMICO FINANZIARIO
				Art. 22, c. 2, d.lgs. 33/2013			1) ragione sociale	Annuale (art. 22, c. 1, d.lgs. 33/2013)
	2) misura dell'eventuale partecipazione dell'amministrazione	Annuale (art. 22, c. 1, d.lgs. 33/2013)					AFFARI GENERALI / SEGRETERIA E SETTORE ECONOMICO FINANZIARIO	
	3) durata dell'impegno	Annuale (art. 22, c. 1, d.lgs. 33/2013)					AFFARI GENERALI / SEGRETERIA E SETTORE ECONOMICO FINANZIARIO	
	4) onere complessivo a qualsiasi titolo gravante per l'anno sul bilancio dell'amministrazione	Annuale (art. 22, c. 1, d.lgs. 33/2013)					AFFARI GENERALI / SEGRETERIA E SETTORE ECONOMICO FINANZIARIO	
	5) numero dei rappresentanti dell'amministrazione negli organi di governo e trattamento economico complessivo a ciascuno di essi spettante	Annuale (art. 22, c. 1, d.lgs. 33/2013)					AFFARI GENERALI / SEGRETERIA E SETTORE ECONOMICO FINANZIARIO	
	6) risultati di bilancio degli ultimi tre esercizi finanziari	Annuale (art. 22, c. 1, d.lgs. 33/2013)					AFFARI GENERALI / SEGRETERIA E SETTORE ECONOMICO FINANZIARIO	
	7) incarichi di amministratore della società e relativo trattamento economico complessivo	Annuale (art. 22, c. 1, d.lgs. 33/2013)					AFFARI GENERALI / SEGRETERIA E SETTORE ECONOMICO FINANZIARIO	
	Art. 20, c. 3, d.lgs. 39/2013	Dichiarazione sulla insussistenza di una delle cause di inconfirmità dell'incarico (link al sito dell'ente)		Tempestivo	AFFARI GENERALI / SEGRETERIA E SETTORE ECONOMICO			

Sotto sezione livello 1	Sotto sezione livello 2	Normativa	Singolo obbligo	Contenuti dell'obbligo	Aggiornamento	Ufficio responsabile	
A	B	C	D	E	F	G	
				<u>del ente</u>	(art. 20, c. 1, d.lgs. 39/2013)	FINANZIARIO	
		Art. 20, c. 3, d.lgs. 39/2014		Dichiarazione sulla insussistenza di una delle cause di incompatibilità al conferimento dell'incarico (link al sito dell'ente)	Annuale (art. 20, c. 2, d.lgs. 39/2013)	AFFARI GENERALI / SEGRETERIA E SETTORE ECONOMICO FINANZIARIO	
		Art. 22, c. 3, d.lgs. 33/2013		Collegamento con i siti istituzionali delle società partecipate	Annuale (art. 22, c. 1, d.lgs. 33/2013)	AFFARI GENERALI / SEGRETERIA E SETTORE ECONOMICO FINANZIARIO	
		Art. 22, c. 1, lett. d-bis, d.lgs. 33/2013	Provvedimenti	Provvedimenti in materia di costituzione di società a partecipazione pubblica, acquisto di partecipazioni in società già costituite, gestione delle partecipazioni pubbliche, alienazione di partecipazioni sociali, quotazione di società a controllo pubblico in mercati regolamentati e razionalizzazione periodica delle partecipazioni pubbliche, previsti dal decreto legislativo adottato ai sensi dell'articolo 18 della legge 7 agosto 2015, n. 124 (art. 20 d.lgs. 175/2016)	Tempestivo (ex art. 8, d.lgs. 33/2013)	AFFARI GENERALI / SEGRETERIA E SETTORE ECONOMICO FINANZIARIO	
	Art. 19, c. 7, d.lgs. 175/2016	Provvedimenti con cui le amministrazioni pubbliche fissano obiettivi specifici, annuali e pluriennali, sul complesso delle spese di funzionamento, ivi comprese quelle per il personale, delle società controllate		Tempestivo (ex art. 8, d.lgs. 33/2013)	AFFARI GENERALI / SEGRETERIA E SETTORE ECONOMICO FINANZIARIO		
		Provvedimenti con cui le società a controllo pubblico garantiscono il concreto perseguimento degli obiettivi specifici, annuali e pluriennali, sul complesso delle spese di funzionamento		Tempestivo (ex art. 8, d.lgs. 33/2013)	AFFARI GENERALI / SEGRETERIA E SETTORE ECONOMICO FINANZIARIO		
	Enti di diritto privato controllati	Art. 22, c. 1, lett. c), d.lgs. 33/2013	Enti di diritto privato controllati	Elenco degli enti di diritto privato, comunque denominati, in controllo dell'amministrazione, con l'indicazione delle funzioni attribuite e delle attività svolte in favore dell'amministrazione o delle attività di servizio pubblico affidate	Annuale (art. 22, c. 1, d.lgs. 33/2013)	AFFARI GENERALI / SEGRETERIA E SETTORE ECONOMICO FINANZIARIO	
				Per ciascuno degli enti:			
				(da pubblicare in tabelle)	1) ragione sociale	Annuale (art. 22, c. 1, d.lgs. 33/2013)	AFFARI GENERALI / SEGRETERIA E SETTORE ECONOMICO FINANZIARIO
					2) misura dell'eventuale partecipazione dell'amministrazione	Annuale (art. 22, c. 1, d.lgs. 33/2013)	AFFARI GENERALI / SEGRETERIA E SETTORE ECONOMICO FINANZIARIO
					3) durata dell'impegno	Annuale (art. 22, c. 1, d.lgs. 33/2013)	AFFARI GENERALI / SEGRETERIA E SETTORE ECONOMICO FINANZIARIO
			Art. 22, c. 2, d.lgs. 33/2013		4) onere complessivo a qualsiasi titolo gravante per l'anno sul bilancio dell'amministrazione	Annuale (art. 22, c. 1, d.lgs. 33/2013)	AFFARI GENERALI / SEGRETERIA E SETTORE ECONOMICO FINANZIARIO
					5) numero dei rappresentanti dell'amministrazione negli organi di governo e trattamento economico complessivo a ciascuno di essi spettante	Annuale (art. 22, c. 1, d.lgs. 33/2013)	AFFARI GENERALI / SEGRETERIA E SETTORE ECONOMICO FINANZIARIO
					6) risultati di bilancio degli ultimi tre esercizi finanziari	Annuale (art. 22, c. 1, d.lgs. 33/2013)	AFFARI GENERALI / SEGRETERIA E SETTORE ECONOMICO FINANZIARIO
					7) incarichi di amministratore dell'ente e relativo trattamento economico complessivo	Annuale (art. 22, c. 1, d.lgs. 33/2013)	AFFARI GENERALI / SEGRETERIA E SETTORE ECONOMICO FINANZIARIO
			Art. 20, c. 3, d.lgs. 39/2013		Dichiarazione sulla insussistenza di una delle cause di incompatibilità dell'incarico (link al sito dell'ente)	Tempestivo (art. 20, c. 1, d.lgs. 39/2013)	AFFARI GENERALI / SEGRETERIA E SETTORE ECONOMICO FINANZIARIO
		Art. 20, c. 3, d.lgs. 39/2013		Dichiarazione sulla insussistenza di una delle cause di incompatibilità al conferimento dell'incarico (link al sito dell'ente)	Annuale (art. 20, c. 2, d.lgs. 39/2013)	AFFARI GENERALI / SEGRETERIA E SETTORE ECONOMICO FINANZIARIO	
		Art. 22, c. 3, d.lgs. 33/2013		Collegamento con i siti istituzionali degli enti di diritto privato controllati	Annuale (art. 22, c. 1, d.lgs. 33/2013)	AFFARI GENERALI / SEGRETERIA E SETTORE ECONOMICO FINANZIARIO	

Sotto sezione livello 1	Sotto sezione livello 2	Normativa	Singolo obbligo	Contenuti dell'obbligo	Aggiornamento	Ufficio responsabile	
A	B	C	D	E	F	G	
	Rappresentazione grafica	Art. 22, c. 1, lett. d), d.lgs. 33/2013	Rappresentazione grafica	Una o più rappresentazioni grafiche che evidenziano i rapporti tra l'amministrazione e gli enti pubblici vigilati, le società partecipate, gli enti di diritto privato controllati	<p>Annuale</p> <p>(art. 22, c. 1, d.lgs. 33/2013)</p>	AFFARI GENERALI / SEGRETERIA E SETTORE ECONOMICO FINANZIARIO	
Attività e procedimenti	Dati aggregati attività amministrativa	Art. 24, c. 1, d.lgs. 33/2013	Dati aggregati attività amministrativa	Dati relativi alla attività amministrativa, in forma aggregata, per settori di attività, per competenza degli organi e degli uffici, per tipologia di procedimenti	Dati non più soggetti a pubblicazione obbligatoria ai sensi del d.lgs. 97/2016		
	Tipologie di procedimento			Tipologie di procedimento	Per ciascuna tipologia di procedimento:		
		Art. 35, c. 1, lett. a), d.lgs. 33/2013			1) breve descrizione del procedimento con indicazione di tutti i riferimenti normativi utili	<p>Tempestivo</p> <p>(ex art. 8, d.lgs. 33/2013)</p>	TUTTE LE AREE
		Art. 35, c. 1, lett. b), d.lgs. 33/2013		(da pubblicare in tabelle)	2) unità organizzative responsabili dell'istruttoria	<p>Tempestivo</p> <p>(ex art. 8, d.lgs. 33/2013)</p>	TUTTE LE AREE
		Art. 35, c. 1, lett. c), d.lgs. 33/2013			3) l'ufficio del procedimento, unitamente ai recapiti telefonici e alla casella di posta elettronica istituzionale	<p>Tempestivo</p> <p>(ex art. 8, d.lgs. 33/2013)</p>	TUTTE LE AREE
		Art. 35, c. 1, lett. c), d.lgs. 33/2013			4) ove diverso, l'ufficio competente all'adozione del provvedimento finale, con l'indicazione del nome del responsabile dell'ufficio unitamente ai rispettivi recapiti telefonici e alla casella di posta elettronica istituzionale	<p>Tempestivo</p> <p>(ex art. 8, d.lgs. 33/2013)</p>	TUTTE LE AREE
		Art. 35, c. 1, lett. e), d.lgs. 33/2013			5) modalità con le quali gli interessati possono ottenere le informazioni relative ai procedimenti in corso che li riguardano	<p>Tempestivo</p> <p>(ex art. 8, d.lgs. 33/2013)</p>	TUTTE LE AREE
		Art. 35, c. 1, lett. f), d.lgs. 33/2013			6) termine fissato in sede di disciplina normativa del procedimento per la conclusione con l'adozione di un provvedimento espresso e ogni altro termine procedimentale rilevante	<p>Tempestivo</p> <p>(ex art. 8, d.lgs. 33/2013)</p>	TUTTE LE AREE
		Art. 35, c. 1, lett. g), d.lgs. 33/2013			7) procedimenti per i quali il provvedimento dell'amministrazione può essere sostituito da una dichiarazione dell'interessato ovvero il procedimento può concludersi con il silenzio-assenso dell'amministrazione	<p>Tempestivo</p> <p>(ex art. 8, d.lgs. 33/2013)</p>	TUTTE LE AREE
		Art. 35, c. 1, lett. h), d.lgs. 33/2013			8) strumenti di tutela amministrativa e giurisdizionale, riconosciuti dalla legge in favore dell'interessato, nel corso del procedimento nei confronti del provvedimento finale ovvero nei casi di adozione del provvedimento oltre il termine predeterminato per la sua conclusione e i modi per attivarli	<p>Tempestivo</p> <p>(ex art. 8, d.lgs. 33/2013)</p>	TUTTE LE AREE
		Art. 35, c. 1, lett. i), d.lgs. 33/2013			9) link di accesso al servizio on line, ove sia già disponibile in rete, o tempi previsti per la sua attivazione	<p>Tempestivo</p> <p>(ex art. 8, d.lgs. 33/2013)</p>	TUTTE LE AREE
		Art. 35, c. 1, lett. l), d.lgs. 33/2013			10) modalità per l'effettuazione dei pagamenti eventualmente necessari, con i codici IBAN identificativi del conto di pagamento, ovvero di imputazione del versamento in Tesoreria, tramite i quali i soggetti versanti possono effettuare i pagamenti mediante bonifico bancario o postale, ovvero gli identificativi del conto corrente postale sul quale i soggetti versanti possono effettuare i pagamenti mediante bollettino postale, nonché i codici identificativi del pagamento da indicare obbligatoriamente per il versamento	<p>Tempestivo</p> <p>(ex art. 8, d.lgs. 33/2013)</p>	TUTTE LE AREE

Sotto sezione livello 1	Sotto sezione livello 2	Normativa	Singolo obbligo	Contenuti dell'obbligo	Aggiornamento	Ufficio responsabile
A	B	C	D	E	F	G
		Art. 35, c. 1, lett. m), d.lgs. 33/2013		11) nome del soggetto a cui è attribuito, in caso di inerzia, il potere sostitutivo, nonché modalità per attivare tale potere, con indicazione dei recapiti telefonici e delle caselle di posta elettronica istituzionale	Tempestivo (ex art. 8, d.lgs. 33/2013)	TUTTE LE AREE
				Per i procedimenti ad istanza di parte:		
		Art. 35, c. 1, lett. d), d.lgs. 33/2013		1) atti e documenti da allegare all'istanza e modulistica necessaria, compresi i fac-simile per le autocertificazioni	Tempestivo (ex art. 8, d.lgs. 33/2013)	TUTTE LE AREE
		Art. 35, c. 1, lett. d), d.lgs. 33/2013 e Art. 1, c. 29, l. 190/2012		2) uffici ai quali rivolgersi per informazioni, orari e modalità di accesso con indicazione degli indirizzi, recapiti telefonici e caselle di posta elettronica istituzionale a cui presentare le istanze	Tempestivo (ex art. 8, d.lgs. 33/2013)	TUTTE LE AREE
	Monitoraggio tempi procedurali	Art. 24, c. 2, d.lgs. 33/2013 Art. 1, c. 28, l. n. 190/2012	Monitoraggio tempi procedurali	Risultati del monitoraggio periodico concernente il rispetto dei tempi procedurali	Dati non più soggetti a pubblicazione obbligatoria ai sensi del d.lgs. 97/2016	
Provedimenti	Dichiarazioni sostitutive e acquisizione d'ufficio dei dati	Art. 35, c. 3, d.lgs. 33/2013	Recapiti dell'ufficio responsabile	Recapiti telefonici e casella di posta elettronica istituzionale dell'ufficio responsabile per le attività volte a gestire, garantire e verificare la trasmissione dei dati o l'accesso diretto degli stessi da parte delle amministrazioni procedenti all'acquisizione d'ufficio dei dati e allo svolgimento dei controlli sulle dichiarazioni sostitutive	Tempestivo (ex art. 8, d.lgs. 33/2013)	TUTTE LE AREE
	Provedimenti organi indirizzo politico	Art. 23, c. 1, d.lgs. 33/2013 /Art. 1, co. 16 della l. n. 190/2012	Provedimenti organi indirizzo politico	Elenco dei provvedimenti, con particolare riferimento ai provvedimenti finali dei procedimenti di: scelta del contraente per l'affidamento di lavori, forniture e servizi, anche con riferimento alla modalità di selezione prescelta (link alla sotto-sezione "bandi di gara e contratti"); accordi stipulati dall'amministrazione con soggetti privati o con altre amministrazioni pubbliche.	Semestrale (art. 23, c. 1, d.lgs. 33/2013)	AFFARI GENERALI/SEGRETERIA
	Provedimenti organi indirizzo politico	Art. 23, c. 1, d.lgs. 33/2013 /Art. 1, co. 16 della l. n. 190/2012	Provedimenti organi indirizzo politico	Elenco dei provvedimenti, con particolare riferimento ai provvedimenti finali dei procedimenti di: autorizzazione o concessione, concorsi e prove selettive per l'assunzione del personale e progressioni di carriera.	Dati non più soggetti a pubblicazione obbligatoria ai sensi del d.lgs. 97/2016	
	Provedimenti dirigenti amministrativi	Art. 23, c. 1, d.lgs. 33/2013 /Art. 1, co. 16 della l. n. 190/2012	Provedimenti dirigenti amministrativi	Elenco dei provvedimenti, con particolare riferimento ai provvedimenti finali dei procedimenti di: scelta del contraente per l'affidamento di lavori, forniture e servizi, anche con riferimento alla modalità di selezione prescelta (link alla sotto-sezione "bandi di gara e contratti"); accordi stipulati dall'amministrazione con soggetti privati o con altre amministrazioni pubbliche.	Semestrale (art. 23, c. 1, d.lgs. 33/2013)	AFFARI GENERALI/SEGRETERIA
	Provedimenti dirigenti amministrativi	Art. 23, c. 1, d.lgs. 33/2013 /Art. 1, co. 16 della l. n. 190/2012	Provedimenti dirigenti amministrativi	Elenco dei provvedimenti, con particolare riferimento ai provvedimenti finali dei procedimenti di: autorizzazione o concessione, concorsi e prove selettive per l'assunzione del personale e progressioni di carriera.	Dati non più soggetti a pubblicazione obbligatoria ai sensi del d.lgs. 97/2016	
Controlli sulle imprese		Art. 25, c. 1, lett. a), d.lgs. 33/2013	Tipologie di controllo	Elenco delle tipologie di controllo a cui sono assoggettate le imprese in ragione della dimensione e del settore di attività, con l'indicazione per ciascuna di esse dei criteri e delle relative modalità di svolgimento	Dati non più soggetti a pubblicazione obbligatoria ai sensi del d.lgs. 97/2016	
		Art. 25, c. 1, lett. b), d.lgs. 33/2013	Obblighi e adempimenti	Elenco degli obblighi e degli adempimenti oggetto delle attività di controllo che le imprese sono tenute a rispettare per ottemperare alle disposizioni normative.		

Sotto sezione livello 1	Sotto sezione livello 2	Normativa	Singolo obbligo	Contenuti dell'obbligo	Aggiornamento	Ufficio responsabile
A	B	C	D	E	F	G
		Art. 30, d.lgs. 36/2023 Uso di procedure automatizzate nel ciclo di vita dei contratti pubblici	soluzioni tecnologiche per l'automatizzazione delle proprie attività.	Elenco delle soluzioni tecnologiche adottate dalle SA e enti concedenti per l'automatizzazione delle proprie attività.	Una tantum con aggiornamento tempestivo in caso di modifiche	TUTTE LE AREE
		ALLEGATO I.5 al d.lgs. 36/2023 Elementi per la programmazione dei lavori e dei servizi. Schemi tipo (art. 4, co. 3)	opere incomplete	Avviso finalizzato ad acquisire le manifestazioni di interesse degli operatori economici in ordine ai lavori di possibile completamento di opere incomplete nonché alla gestione delle stesse NB: Ove l'avviso è pubblicato nella apposita sezione del portale web del Ministero delle Infrastrutture e dei trasporti, la pubblicazione in AT è assicurata mediante link al portale MIT	Tempestivo	TUTTE LE AREE
		ALLEGATO I.5 al d.lgs. 36/2023 Elementi per la programmazione dei lavori e dei servizi. Schemi tipo (art. 5, co. 8; art. 7, co. 4)	mancata redazione del programma dei lavori pubblici e mancata redazione del programma degli acquisti di forniture e servizi	Comunicazione circa la mancata redazione del programma triennale dei lavori pubblici, per assenza di lavori Comunicazione circa la mancata redazione del programma triennale degli acquisti di forniture e servizi, per assenza di acquisti di forniture e servizi.	Tempestivo	TUTTE LE AREE
		Art. 168, d.lgs. 36/2023 Procedure di gara con sistemi di qualificazione	norme, criteri oggettivi per il funzionamento del sistema di qualificazione	Atti recanti norme, criteri oggettivi per il funzionamento del sistema di qualificazione, l'eventuale aggiornamento periodico dello stesso e durata, criteri soggettivi (requisiti relativi alle capacità economiche, finanziarie, tecniche e professionali) per l'iscrizione al sistema.	Tempestivo	TUTTE LE AREE
		Art. 169, d.lgs. 36/2023 Procedure di gara regolamentate Settori speciali	Obbligo applicabile alle imprese pubbliche e ai soggetti titolari di diritti speciali esclusivi	<u>Obbligo applicabile alle imprese pubbliche e ai soggetti titolari di diritti speciali esclusivi</u> Atti eventualmente adottati recanti l'elencazione delle condotte che costituiscono gravi illeciti professionali agli effetti degli artt. 95, co. 1, lettera e) e 98 (cause di esclusione dalla gara per gravi illeciti professionali).	Tempestivo	TUTTE LE AREE
		Art. 11, co. 2-quater, l. n. 3/2003, introdotto dall'art. 41, co. 1, d.l. n. 76/2020 Dati e informazioni sui progetti di investimento pubblico	Obbligo previsto per i soggetti titolari di progetti di investimento pubblico	<u>Obbligo previsto per i soggetti titolari di progetti di investimento pubblico.</u> Elenco annuale dei progetti finanziati, con indicazione del CUP, importo totale del finanziamento, le fonti finanziarie, la data di avvio del progetto e lo stato di attuazione finanziario e procedurale	Annuale	TUTTE LE AREE
PER OGNI SINGOLA PROCEDURA DI AFFIDAMENTO INSERIRE IL LINK ALLA BDNCP CONTENENTE I DATI E LE INFORMAZIONI COMUNICATI DALLA S.A. E PUBBLICATI DA ANAC AI SENSI DELLA DELIBERA N. 261/2023						
	pubblicazione	Art. 40, co. 3 e co. 5, d.lgs. 36/2023 Dibattito pubblico (da intendersi riferito a quello facoltativo) Allegato I.6 al d.lgs. 36/2023 Dibattito pubblico obbligatorio	1) Relazione sul progetto dell'opera (art. 40, co. 3 codice e art. 5, co. 1, lett. a) e b) allegato) 2) Relazione conclusiva redatta dal responsabile del dibattito (con i contenuti specificati dall'art. 40, co. 5 codice e art. 7, co. 1 dell'allegato) 3) Documento conclusivo redatto dalla SA sulla base della relazione conclusiva del responsabile (solo per il dibattito pubblico obbligatorio) ai sensi dell'art. 7, co. 2 dell'allegato Per il dibattito pubblico obbligatorio, la pubblicazione dei documenti di cui ai nn. 2 e 3, è prevista sia per le SA sia per le amministrazioni locali interessate dall'intervento	1) Relazione sul progetto dell'opera (art. 40, co. 3 codice e art. 5, co. 1, lett. a) e b) allegato) 2) Relazione conclusiva redatta dal responsabile del dibattito (con i contenuti specificati dall'art. 40, co. 5 codice e art. 7, co. 1 dell'allegato) 3) Documento conclusivo redatto dalla SA sulla base della relazione conclusiva del responsabile (solo per il dibattito pubblico obbligatorio) ai sensi dell'art. 7, co. 2 dell'allegato Per il dibattito pubblico obbligatorio, la pubblicazione dei documenti di cui ai nn. 2 e 3, è prevista sia per le SA sia per le amministrazioni locali interessate dall'intervento	Tempestivo	TUTTE LE AREE

Sotto sezione livello 1	Sotto sezione livello 2	Normativa	Singolo obbligo	Contenuti dell'obbligo	Aggiornamento	Ufficio responsabile
A	B	C	D	E	F	G
Bandi di gara e contratti		Art. 82, d.lgs. 36/2023 Documenti di gara Art. 85, co. 4, d.lgs. 36/2023 Pubblicazione a livello nazionale (cfr. anche l'Allegato II.7)	Documenti di gara. Che comprendono, almeno: Delibera a contrarre Bando/avviso di gara/lettera di invito Disciplinare di gara Capitolato speciale Condizioni contrattuali proposte	Documenti di gara. Che comprendono, almeno: Delibera a contrarre Bando/avviso di gara/lettera di invito Disciplinare di gara Capitolato speciale Condizioni contrattuali proposte	Tempestivo	TUTTE LE AREE
	affidamento	Art. 28, d.lgs. 36/2023 Trasparenza dei contratti pubblici	Composizione delle commissioni giudicatrici e CV dei componenti	Composizione delle commissioni giudicatrici e CV dei componenti	Tempestivo	TUTTE LE AREE
		Art. 47, co. 2, e 9 d.l. 77/2021, convertito con modificazioni dalla l. 108/2021 D.P.C.M. 20 giugno 2023 recante Linee guida volte a favorire le pari opportunità generazionali e di genere, nonché l'inclusione lavorativa delle persone con disabilità nei contratti riservati (art. 1, co. 8, allegato II.3, d.lgs. 36/2023)	<u>Pari opportunità e inclusione lavorativa nei contratti pubblici PNRR e PNC e nei contratti riservati:</u> Copia dell'ultimo rapporto sulla situazione del personale maschile e femminile redatto dall'operatore economico, tenuto alla sua redazione ai sensi dell'art. 46, decreto legislativo 11 aprile 2006, n. 198 (operatori economici che occupano oltre 50 dipendenti). Il documento è prodotto, a pena di esclusione, al momento della presentazione della domanda di partecipazione o dell'offerta	<u>Pari opportunità e inclusione lavorativa nei contratti pubblici PNRR e PNC e nei contratti riservati:</u> Copia dell'ultimo rapporto sulla situazione del personale maschile e femminile redatto dall'operatore economico, tenuto alla sua redazione ai sensi dell'art. 46, decreto legislativo 11 aprile 2006, n. 198 (operatori economici che occupano oltre 50 dipendenti). Il documento è prodotto, a pena di esclusione, al momento della presentazione della domanda di partecipazione o dell'offerta	Da pubblicare successivamente alla pubblicazione degli avvisi relativi agli esiti delle procedure	TUTTE LE AREE
		Art. 10, co. 5; art. 14, co. 3; art. 17, co. 2; art. 24; art. 30, co. 2; art. 31, co. 1 e 2; D.lgs. 201/2022 Riordino della disciplina dei servizi pubblici locali di rilevanza economica	Procedure di affidamento dei servizi pubblici locali: 1) deliberazione di istituzione del servizio pubblico locale (art. 10, co. 5); 2) relazione contenente la valutazione finalizzata alla scelta della modalità di gestione (art. 14, co. 3); 3) Deliberazione di affidamento del servizio a società in house (art. 17, co. 2) per affidamenti sopra soglia del servizio pubblico locale, compresi quelli nei settori del trasporto pubblico locale e dei servizi di distribuzione di energia elettrica e gas naturale; 4) contratto di servizio sottoscritto dalle parti che definisce gli obblighi di servizio pubblico e le condizioni economiche del rapporto (artt. 24 e 31 co. 2); 5) relazione periodica contenente le verifiche periodiche sulla situazione gestionale (art. 30, co. 2)	Procedure di affidamento dei servizi pubblici locali: 1) deliberazione di istituzione del servizio pubblico locale (art. 10, co. 5); 2) relazione contenente la valutazione finalizzata alla scelta della modalità di gestione (art. 14, co. 3); 3) Deliberazione di affidamento del servizio a società in house (art. 17, co. 2) per affidamenti sopra soglia del servizio pubblico locale, compresi quelli nei settori del trasporto pubblico locale e dei servizi di distribuzione di energia elettrica e gas naturale; 4) contratto di servizio sottoscritto dalle parti che definisce gli obblighi di servizio pubblico e le condizioni economiche del rapporto (artt. 24 e 31 co. 2); 5) relazione periodica contenente le verifiche periodiche sulla situazione gestionale (art. 30, co. 2)	Tempestivo	TUTTE LE AREE
		Art. 215 e ss. e All. V.2, d.lgs. 36/2023 Collegio consultivo tecnico	Composizione del Collegio consultivo tecnici (nominativi) CV dei componenti	Composizione del Collegio consultivo tecnici (nominativi) CV dei componenti	Tempestivo	TUTTE LE AREE

Sotto sezione livello 1	Sotto sezione livello 2	Normativa	Singolo obbligo	Contenuti dell'obbligo	Aggiornamento	Ufficio responsabile
A	B	C	D	E	F	G
	Esecutiva	Art. 47, co. 3, co. 3-bis, co. 9, l. 77/2021 convertito con modificazioni dalla l. 108/2021 Pari opportunità e inclusione lavorativa nei contratti pubblici PNRR e PNC e nei contratti riservati D.P.C.M. 20 giugno 2023 recante Linee guida volte a favorire le pari opportunità generazionali e di genere, nonché l'inclusione lavorativa delle persone con disabilità nei contratti riservati (art. 1, co. 8, allegato II.3, d.lgs. 36/2023)	<u>Pari opportunità e inclusione lavorativa nei contratti pubblici PNRR e PNC e nei contratti riservati:</u> 1) Relazione di genere sulla situazione del personale maschile e femminile consegnata, entro sei mesi dalla conclusione del contratto, alla stazione appaltante/ente concedente dagli operatori economici che occupano un numero pari o superiore a quindici dipendenti 2) Certificazione di cui all'art. 17 della legge 12 marzo 1999, n. 68 e della relazione relativa all'assolvimento degli obblighi di cui alla medesima legge e alle eventuali sanzioni e provvedimenti disposti a carico dell'operatore economico nel triennio antecedente la data di scadenza della presentazione delle offerte e consegnate alla stazione appaltante/ente concedente entro sei mesi dalla conclusione del contratto (per gli operatori economici che occupano un numero pari o superiore a quindici dipendenti)	<u>Pari opportunità e inclusione lavorativa nei contratti pubblici PNRR e PNC e nei contratti riservati:</u> 1) Relazione di genere sulla situazione del personale maschile e femminile consegnata, entro sei mesi dalla conclusione del contratto, alla stazione appaltante/ente concedente dagli operatori economici che occupano un numero pari o superiore a quindici dipendenti 2) Certificazione di cui all'art. 17 della legge 12 marzo 1999, n. 68 e della relazione relativa all'assolvimento degli obblighi di cui alla medesima legge e alle eventuali sanzioni e provvedimenti disposti a carico dell'operatore economico nel triennio antecedente la data di scadenza della presentazione delle offerte e consegnate alla stazione appaltante/ente concedente entro sei mesi dalla conclusione del contratto (per gli operatori economici che occupano un numero pari o superiore a quindici dipendenti)	Tempestivo	TUTTE LE AREE
	Sponsorizzazioni	Art. 134, co. 4, d.lgs. 36/2023 Contratti gratuiti e forme speciali di partenariato	Affidamento di contratti di sponsorizzazione di lavori, servizi o forniture per importi superiori a quarantamila 40.000 euro: 1) avviso con il quale si rende nota la ricerca di sponsor per specifici interventi, ovvero si comunica l'avvenuto ricevimento di una proposta di sponsorizzazione, con sintetica indicazione del contenuto del contratto proposto.	Affidamento di contratti di sponsorizzazione di lavori, servizi o forniture per importi superiori a quarantamila 40.000 euro: 1) avviso con il quale si rende nota la ricerca di sponsor per specifici interventi, ovvero si comunica l'avvenuto ricevimento di una proposta di sponsorizzazione, con sintetica indicazione del contenuto del contratto proposto.	Tempestivo	TUTTE LE AREE
	Procedure di somma urgenza e di protezione civile	Art. 140, d.lgs. 36/2023 Comunicato del Presidente ANAC del 19 settembre 2023	Atti e documenti relativi agli affidamenti di somma urgenza a prescindere dall'importo di affidamento. In particolare: 1) verbale di somma urgenza e provvedimento di affidamento; con specifica indicazione delle modalità della scelta e delle motivazioni che non hanno consentito il ricorso alle procedure ordinarie; 2) perizia giustificativa; 3) elenco prezzi unitari, con indicazione di quelli concordati tra le parti e di quelli dedotti da prezzi ufficiali; 4) verbale di consegna dei lavori o verbale di avvio dell'esecuzione del servizio/fornitura; 5) contratto, ove stipulato.	Atti e documenti relativi agli affidamenti di somma urgenza a prescindere dall'importo di affidamento. In particolare: 1) verbale di somma urgenza e provvedimento di affidamento; con specifica indicazione delle modalità della scelta e delle motivazioni che non hanno consentito il ricorso alle procedure ordinarie; 2) perizia giustificativa; 3) elenco prezzi unitari, con indicazione di quelli concordati tra le parti e di quelli dedotti da prezzi ufficiali; 4) verbale di consegna dei lavori o verbale di avvio dell'esecuzione del servizio/fornitura; 5) contratto, ove stipulato.	Tempestivo	TUTTE LE AREE
	Finanza di progetto	Art. 193, d.lgs. 36/2023 Procedura di affidamento	Provvedimento conclusivo della procedura di valutazione della proposta del promotore relativa alla realizzazione in concessione di lavori o servizi	Provvedimento conclusivo della procedura di valutazione della proposta del promotore relativa alla realizzazione in concessione di lavori o servizi	Tempestivo	TUTTE LE AREE
	Criteri e modalità	Art. 26, c. 1, d.lgs. 33/2013	Criteri e modalità	Atti con i quali sono determinati i criteri e le modalità cui le amministrazioni devono attenersi per la concessione di sovvenzioni, contributi, sussidi ed ausili finanziari e l'attribuzione di vantaggi economici di qualunque genere a persone ed enti pubblici e privati (cfr. Linee Guida ANAC, delib. 468 16/6/2021).	Tempestivo (ex art. 8, d.lgs. 33/2013)	TUTTE LE AREE
		Art. 26, c. 2, d.lgs. 33/2013	Atti di concessione	Atti di concessione di sovvenzioni, contributi, sussidi ed ausili finanziari alle imprese e comunque di vantaggi economici di qualunque genere a persone ed enti pubblici e privati di importo superiore a mille euro (cfr. Linee Guida ANAC, delib. 468 16/6/2021).	Tempestivo (art. 26, c. 3, d.lgs. 33/2013)	TUTTE LE AREE
			(da pubblicare in tabelle creando un collegamento con la pagina nella quale sono riportati i dati dei relativi provvedimenti finali)	Per ciascun atto:	Tempestivo	TUTTE LE AREE

Sotto sezione livello 1	Sotto sezione livello 2	Normativa	Singolo obbligo	Contenuti dell'obbligo	Aggiornamento	Ufficio responsabile
A	B	C	D	E	F	G
Sovvenzioni, contributi, sussidi, vantaggi economici	Atti di concessione	Art. 27, c. 1, lett. a), d.lgs. 33/2013	(NB: è fatto divieto di diffusione di dati da cui sia possibile ricavare informazioni relative allo stato di salute e alla situazione di disagio economico-sociale degli interessati, come previsto dall'art. 26, c. 4, del d.lgs. 33/2013)	1) nome dell'impresa o dell'ente e i rispettivi dati fiscali o il nome di altro soggetto beneficiario	(art. 26, c. 3, d.lgs. 33/2013)	TUTTE LE AREE
		Art. 27, c. 1, lett. b), d.lgs. 33/2013		2) importo del vantaggio economico corrisposto	Tempestivo (art. 26, c. 3, d.lgs. 33/2013)	TUTTE LE AREE
		Art. 27, c. 1, lett. c), d.lgs. 33/2013		3) norma o titolo a base dell'attribuzione	Tempestivo (art. 26, c. 3, d.lgs. 33/2013)	TUTTE LE AREE
		Art. 27, c. 1, lett. d), d.lgs. 33/2013		4) ufficio e funzionario o dirigente responsabile del relativo procedimento amministrativo	Tempestivo (art. 26, c. 3, d.lgs. 33/2013)	TUTTE LE AREE
		Art. 27, c. 1, lett. e), d.lgs. 33/2013		5) modalità seguita per l'individuazione del beneficiario	Tempestivo (art. 26, c. 3, d.lgs. 33/2013)	TUTTE LE AREE
		Art. 27, c. 1, lett. f), d.lgs. 33/2013		6) link al progetto selezionato	Tempestivo (art. 26, c. 3, d.lgs. 33/2013)	TUTTE LE AREE
		Art. 27, c. 1, lett. f), d.lgs. 33/2013		7) link al curriculum vitae del soggetto incaricato	Tempestivo (art. 26, c. 3, d.lgs. 33/2013)	TUTTE LE AREE
		Art. 27, c. 2, d.lgs. 33/2013		Elenco (in formato tabellare aperto) dei soggetti beneficiari degli atti di concessione di sovvenzioni, contributi, sussidi ed ausili finanziari alle imprese e di attribuzione di vantaggi economici di qualunque genere a persone ed enti pubblici e privati di importo superiore a mille euro	Annuale (art. 27, c. 2, d.lgs. 33/2013)	TUTTE LE AREE
Bilanci	Bilancio preventivo e consuntivo	Art. 29, c. 1, d.lgs. 33/2013	Bilancio preventivo	Documenti e allegati del bilancio preventivo, nonché dati relativi al bilancio di previsione di ciascun anno in forma sintetica, aggregata e semplificata, anche con il ricorso a rappresentazioni grafiche	Tempestivo (ex art. 8, d.lgs. 33/2013)	ECONOMICO FINANZIARIO
		Art. 5, c. 1, DPCM 26 aprile 2011				
		Art. 29, c. 1-bis, d.lgs. 33/2013 e DPCM 29 aprile 2016	Bilancio consuntivo	Dati relativi alle entrate e alla spesa dei bilanci preventivi in formato tabellare aperto in modo da consentire l'esportazione, il trattamento e il riutilizzo.	Tempestivo (ex art. 8, d.lgs. 33/2013)	ECONOMICO FINANZIARIO
		Art. 29, c. 1, d.lgs. 33/2013				
	Art. 5, c. 1, DPCM 26 aprile 2011	Bilancio consuntivo	Documenti e allegati del bilancio consuntivo, nonché dati relativi al bilancio consuntivo di ciascun anno in forma sintetica, aggregata e semplificata, anche con il ricorso a rappresentazioni grafiche	Tempestivo (ex art. 8, d.lgs. 33/2013)	ECONOMICO FINANZIARIO	
	Art. 29, c. 1-bis, d.lgs. 33/2013 e DPCM 29 aprile 2016					
Art. 29, c. 1-bis, d.lgs. 33/2013 e DPCM 29 aprile 2016	Bilancio consuntivo	Dati relativi alle entrate e alla spesa dei bilanci consuntivi in formato tabellare aperto in modo da consentire l'esportazione, il trattamento e il riutilizzo.	Tempestivo (ex art. 8, d.lgs. 33/2013)	ECONOMICO FINANZIARIO		
Art. 29, c. 1, d.lgs. 33/2013						
Piano degli indicatori e dei risultati attesi di bilancio	Art. 29, c. 2, d.lgs. 33/2013 - Art. 19 e 22 del dlgs n. 91/2011 - Art. 18-bis del dlgs n.118/2011	Piano degli indicatori e dei risultati attesi di bilancio	Piano degli indicatori e risultati attesi di bilancio, con l'integrazione delle risultanze osservate in termini di raggiungimento dei risultati attesi e le motivazioni degli eventuali scostamenti e gli aggiornamenti in corrispondenza di ogni nuovo esercizio di bilancio, sia tramite la specificazione di nuovi obiettivi e indicatori, sia attraverso l'aggiornamento dei valori obiettivo e la soppressione di obiettivi già raggiunti oppure oggetto di ripianificazione	Tempestivo (ex art. 8, d.lgs. 33/2013)	ECONOMICO FINANZIARIO	
Beni immobili e gestione patrimonio	Patrimonio immobiliare	Art. 30, d.lgs. 33/2013	Patrimonio immobiliare	Informazioni identificative degli immobili posseduti e detenuti	Tempestivo (ex art. 8, d.lgs. 33/2013)	ECONOMICO FINANZIARIO
	Canoni di locazione o affitto	Art. 30, d.lgs. 33/2013	Canoni di locazione o affitto	Canoni di locazione o di affitto versati o percepiti	Tempestivo (ex art. 8, d.lgs. 33/2013)	ECONOMICO FINANZIARIO

Sotto sezione livello 1	Sotto sezione livello 2	Normativa	Singolo obbligo	Contenuti dell'obbligo	Aggiornamento	Ufficio responsabile
A	B	C	D	E	F	G
Controlli e rilievi sull'amministrazione	Organismi indipendenti di valutazione, nuclei di valutazione o altri organismi con funzioni analoghe	Art. 31, d.lgs. 33/2013	Atti degli Organismi indipendenti di valutazione, nuclei di valutazione o altri organismi con funzioni analoghe	Attestazione dell'OIV o di altra struttura analoga nell'assolvimento degli obblighi di pubblicazione	Annuale e in relazione a delibere A.N.AC.	ECONOMICO FINANZIARIO
				Documento dell'OIV di validazione della Relazione sulla Performance (art. 14, c. 4, lett. c), d.lgs. 150/2009)	Tempestivo	
				Relazione dell'OIV sul funzionamento complessivo del Sistema di valutazione, trasparenza e integrità dei controlli interni (art. 14, c. 4, lett. a), d.lgs. 150/2009)	Tempestivo	ECONOMICO FINANZIARIO
				Altri atti degli organismi indipendenti di valutazione, nuclei di valutazione o altri organismi con funzioni analoghe, procedendo all'indicazione in forma anonima dei dati personali eventualmente presenti	Tempestivo (ex art. 8, d.lgs. 33/2013)	ECONOMICO FINANZIARIO
	Organi di revisione amministrativa e contabile	Relazioni degli organi di revisione amministrativa e contabile	Relazioni degli organi di revisione amministrativa e contabile al bilancio di previsione o budget, alle relative variazioni e al conto consuntivo o bilancio di esercizio	Tempestivo (ex art. 8, d.lgs. 33/2013)	ECONOMICO FINANZIARIO	
Corte dei conti	Rilievi Corte dei conti		Tutti i rilievi della Corte dei conti ancorché non recepiti riguardanti l'organizzazione e l'attività delle amministrazioni stesse e dei loro uffici	Tempestivo (ex art. 8, d.lgs. 33/2013)	ECONOMICO FINANZIARIO	
Servizi erogati	Carta dei servizi e standard di qualità	Art. 32, c. 1, d.lgs. 33/2013	Carta dei servizi e standard di qualità	Carta dei servizi o documento contenente gli standard di qualità dei servizi pubblici	Tempestivo (ex art. 8, d.lgs. 33/2013)	AFFARI GENERALI/SEGRETERIA E SETTORE ECONOMICO FINANZIARIO
	Class action	Art. 1, c. 2, d.lgs. 198/2009 Art. 4, c. 2, d.lgs. 198/2009 Art. 4, c. 6, d.lgs. 198/2009	Class action	Notizia del ricorso in giudizio proposto dai titolari di interessi giuridicamente rilevanti ed omogenei nei confronti delle amministrazioni e dei concessionari di servizio pubblico al fine di ripristinare il corretto svolgimento della funzione o la corretta erogazione di un servizio	Tempestivo	AFFARI GENERALI/SEGRETERIA E SETTORE ECONOMICO FINANZIARIO
				Sentenza di definizione del giudizio	Tempestivo	
				Misure adottate in ottemperanza alla sentenza	Tempestivo	
	Costi contabilizzati	Art. 32, c. 2, lett. a), d.lgs. 33/2013 Art. 10, c. 5, d.lgs. 33/2013	Costi contabilizzati	Costi contabilizzati dei servizi erogati agli utenti, sia finali che intermedi e il relativo andamento nel tempo	Annuale (art. 10, c. 5, d.lgs. 33/2013)	AFFARI GENERALI/SEGRETERIA E SETTORE ECONOMICO FINANZIARIO
					(da pubblicare in tabelle)	
	Liste di attesa	Art. 41, c. 6, d.lgs. 33/2013	Liste di attesa (obbligo di pubblicazione a carico di enti, aziende e strutture pubbliche e private che erogano prestazioni per conto del servizio sanitario)	Criteria di formazione delle liste di attesa, tempi di attesa previsti e tempi medi effettivi di attesa per ciascuna tipologia di prestazione erogata	Tempestivo (ex art. 8, d.lgs. 33/2013)	AFFARI GENERALI/SEGRETERIA E SETTORE ECONOMICO FINANZIARIO
Servizi in rete	Art. 7 co. 3 d.lgs. 82/2005 modificato dall'art. 8 co. 1 del d.lgs. 179/16	Risultati delle indagini sulla soddisfazione da parte degli utenti rispetto alla qualità dei servizi in rete e statistiche di utilizzo dei servizi in rete	Risultati delle rilevazioni sulla soddisfazione da parte degli utenti rispetto alla qualità dei servizi in rete resi all'utente, anche in termini di fruibilità, accessibilità e tempestività, statistiche di utilizzo dei servizi in rete.	Tempestivo	AFFARI GENERALI/SEGRETERIA E SETTORE ECONOMICO FINANZIARIO	
Dati sui pagamenti	Art. 4-bis, c. 2, dlgs n. 33/2013	Dati sui pagamenti (da pubblicare in tabelle)	Dati sui propri pagamenti in relazione alla tipologia di spesa sostenuta, all'ambito temporale di riferimento e ai beneficiari	Trimestrale (in fase di prima attuazione semestrale)	AFFARI GENERALI/SEGRETERIA E SETTORE ECONOMICO FINANZIARIO	

Sotto sezione livello 1	Sotto sezione livello 2	Normativa	Singolo obbligo	Contenuti dell'obbligo	Aggiornamento	Ufficio responsabile				
A	B	C	D	E	F	G				
	Dati sui pagamenti del servizio sanitario nazionale	Art. 41, c. 1-bis, d.lgs. 33/2013	Dati sui pagamenti in forma sintetica e aggregata (da pubblicare in tabelle)	Dati relativi a tutte le spese e a tutti i pagamenti effettuati, distinti per tipologia di lavoro, bene o servizio in relazione alla tipologia di spesa sostenuta, all'ambito temporale di riferimento e ai beneficiari	Trimestrale (in fase di prima attuazione semestrale)	AFFARI GENERALI/SEGRETERIA E SETTORE ECONOMICO FINANZIARIO				
	Indicatore di tempestività dei pagamenti	Art. 33, d.lgs. 33/2013	Indicatore di tempestività dei pagamenti	Indicatore dei tempi medi di pagamento relativi agli acquisti di beni, servizi, prestazioni professionali e forniture (indicatore annuale di tempestività dei pagamenti)	Annuale (art. 33, c. 1, d.lgs. 33/2013)	AFFARI GENERALI/SEGRETERIA E SETTORE ECONOMICO FINANZIARIO				
				Indicatore trimestrale di tempestività dei pagamenti	Trimestrale (art. 33, c. 1, d.lgs. 33/2013)	AFFARI GENERALI/SEGRETERIA E SETTORE ECONOMICO FINANZIARIO				
				Ammontare complessivo dei debiti	Ammontare complessivo dei debiti e il numero delle imprese creditrici	Annuale (art. 33, c. 1, d.lgs. 33/2013)	AFFARI GENERALI/SEGRETERIA E SETTORE ECONOMICO FINANZIARIO			
	IBAN e pagamenti informatici	Art. 36, d.lgs. 33/2013	IBAN e pagamenti informatici	Nelle richieste di pagamento: i codici IBAN identificativi del conto di pagamento, ovvero di imputazione del versamento in Tesoreria, tramite i quali i soggetti versanti possono effettuare i pagamenti mediante bonifico bancario o postale, ovvero gli identificativi del conto corrente postale sul quale i soggetti versanti possono effettuare i pagamenti mediante bollettino postale, nonché i codici identificativi del pagamento da indicare obbligatoriamente per il versamento	Tempestivo (ex art. 8, d.lgs. 33/2013)	ECONOMICO FINANZIARIO				
		Art. 5, c. 1, d.lgs. 82/2005								
Opere pubbliche	Nuclei di valutazione e verifica degli investimenti pubblici	Art. 38, c. 1, d.lgs. 33/2013	Informazioni relative ai nuclei di valutazione e verifica	Informazioni relative ai nuclei di valutazione e verifica degli investimenti pubblici, incluse le funzioni e i compiti specifici ad essi attribuiti, le procedure e i criteri di individuazione dei componenti e i loro nominativi (obbligo previsto per le amministrazioni centrali e regionali)	Tempestivo (ex art. 8, d.lgs. 33/2013)	AFFARI GENERALI/SEGRETERIA E UFFICIO TECNICO				
			degli investimenti pubblici (art. 1, l. n. 144/1999)							
	Atti di programmazione delle opere pubbliche	Art. 38, c. 2 e 2 bis d.lgs. 33/2013 Art. 21 co.7 d.lgs. 50/2016 Art. 29 d.lgs. 50/2016	Atti di programmazione delle opere pubbliche	Atti di programmazione delle opere pubbliche (link alla sotto-sezione "bandi di gara e contratti").	A titolo esemplificativo: - Programma triennale dei lavori pubblici, nonché i relativi aggiornamenti annuali, ai sensi art. 21 d.lgs. n 50/2016 - Documento pluriennale di pianificazione ai sensi dell'art. 2 del d.lgs. 228/2011, (per i Ministeri)	Tempestivo (art.8, c. 1, d.lgs. 33/2013)	UFFICIO TECNICO			
				Tempi, costi unitari e indicatori di realizzazione delle opere pubbliche in corso o completate.				Informazioni relative ai tempi e agli indicatori di realizzazione delle opere pubbliche in corso o completate	Tempestivo (art. 38, c. 1, d.lgs. 33/2013)	UFFICIO TECNICO
				(da pubblicare in tabelle, sulla base dello schema tipo redatto dal Ministero dell'economia e della finanza d'intesa con l'Autorità nazionale anticorruzione)				Informazioni relative ai costi unitari di realizzazione delle opere pubbliche in corso o completate	Tempestivo (art. 38, c. 1, d.lgs. 33/2013)	
	Pianificazione e governo del territorio	Art. 39, c. 1, lett. a), d.lgs. 33/2013	Pianificazione e governo del territorio	Atti di governo del territorio quali, tra gli altri, piani territoriali, piani di coordinamento, piani paesistici, strumenti urbanistici, generali e di attuazione, nonché le loro varianti	Tempestivo (art. 39, c. 1, d.lgs. 33/2013)	UFFICIO TECNICO				

Sotto sezione livello 1	Sotto sezione livello 2	Normativa	Singolo obbligo	Contenuti dell'obbligo	Aggiornamento	Ufficio responsabile
A	B	C	D	E	F	G
Pianificazione e governo del territorio		Art. 39, c. 2, d.lgs. 33/2013	(da pubblicare in tabelle)	Documentazione relativa a ciascun procedimento di presentazione e approvazione delle proposte di trasformazione urbanistica di iniziativa privata o pubblica in variante allo strumento urbanistico generale comunemente denominato vigente nonché delle proposte di trasformazione urbanistica di iniziativa privata o pubblica in attuazione dello strumento urbanistico generale vigente che comportino premialità edificatorie a fronte dell'impegno dei privati alla realizzazione di opere di urbanizzazione extra oneri o della cessione di aree o volumetrie per finalità di pubblico interesse	Tempestivo	UFFICIO TECNICO
					(ex art. 8, d.lgs. 33/2013)	
Informazioni ambientali		Art. 40, c. 2, d.lgs. 33/2013	Informazioni ambientali	Informazioni ambientali che le amministrazioni detengono ai fini delle proprie attività istituzionali:	Tempestivo	UFFICIO TECNICO
					(ex art. 8, d.lgs. 33/2013)	
			Stato dell'ambiente	1) Stato degli elementi dell'ambiente, quali l'aria, l'atmosfera, l'acqua, il suolo, il territorio, i siti naturali, compresi gli igrotopi, le zone costiere e marine, la diversità biologica ed i suoi elementi costitutivi, compresi gli organismi geneticamente modificati, e, inoltre, le interazioni tra questi elementi	Tempestivo	UFFICIO TECNICO
					(ex art. 8, d.lgs. 33/2013)	
			Fattori inquinanti	2) Fattori quali le sostanze, l'energia, il rumore, le radiazioni od i rifiuti, anche quelli radioattivi, le emissioni, gli scarichi ed altri rilasci nell'ambiente, che incidono o possono incidere sugli elementi dell'ambiente	Tempestivo	UFFICIO TECNICO
					(ex art. 8, d.lgs. 33/2013)	
			Misure incidenti sull'ambiente e relative analisi di impatto	3) Misure, anche amministrative, quali le politiche, le disposizioni legislative, i piani, i programmi, gli accordi ambientali e ogni altro atto, anche di natura amministrativa, nonché le attività che incidono o possono incidere sugli elementi e sui fattori dell'ambiente ed analisi costi-benefici ed altre analisi ed ipotesi economiche usate nell'ambito delle stesse	Tempestivo	UFFICIO TECNICO
					(ex art. 8, d.lgs. 33/2013)	
Misure a protezione dell'ambiente e relative analisi di impatto	4) Misure o attività finalizzate a proteggere i suddetti elementi ed analisi costi-benefici ed altre analisi ed ipotesi economiche usate nell'ambito delle stesse	Tempestivo	UFFICIO TECNICO			
		(ex art. 8, d.lgs. 33/2013)				
Relazioni sull'attuazione della legislazione	5) Relazioni sull'attuazione della legislazione ambientale	Tempestivo	UFFICIO TECNICO			
		(ex art. 8, d.lgs. 33/2013)				
Stato della salute e della sicurezza umana	6) Stato della salute e della sicurezza umana, compresa la contaminazione della catena alimentare, le condizioni della vita umana, il paesaggio, i siti e gli edifici d'interesse culturale, per quanto influenzabili dallo stato degli elementi dell'ambiente, attraverso tali elementi, da qualsiasi fattore	Tempestivo	UFFICIO TECNICO			
		(ex art. 8, d.lgs. 33/2013)				
Relazione sullo stato dell'ambiente del Ministero dell'Ambiente e della tutela del territorio	Relazione sullo stato dell'ambiente redatta dal Ministero dell'Ambiente e della tutela del territorio	Tempestivo	UFFICIO TECNICO			
		(ex art. 8, d.lgs. 33/2013)				
Strutture sanitarie private accreditate		Art. 41, c. 4, d.lgs. 33/2013	Strutture sanitarie private accreditate	Elenco delle strutture sanitarie private accreditate	Annuale	AFFARI GENERALI / SEGRETERIA
			(da pubblicare in tabelle)		(art. 41, c. 4, d.lgs. 33/2013)	
				Accordi interscorsi con le strutture private accreditate	Annuale	AFFARI GENERALI / SEGRETERIA
					(art. 41, c. 4, d.lgs. 33/2013)	

Sotto sezione livello 1	Sotto sezione livello 2	Normativa	Singolo obbligo	Contenuti dell'obbligo	Aggiornamento	Ufficio responsabile
A	B	C	D	E	F	G
Interventi straordinari e di emergenza		Art. 42, c. 1, lett. a), d.lgs. 33/2013	Interventi straordinari e di emergenza	Provvedimenti adottati concernenti gli interventi straordinari e di emergenza che comportano deroghe alla legislazione vigente, con l'indicazione espressa delle norme di legge eventualmente derogate e dei motivi della deroga, nonché con l'indicazione di eventuali atti amministrativi o giurisdizionali intervenuti	Tempestivo (ex art. 8, d.lgs. 33/2013)	TUTTE LE AREE
		Art. 42, c. 1, lett. b), d.lgs. 33/2013	(da pubblicare in tabelle)	Termini temporali eventualmente fissati per l'esercizio dei poteri di adozione dei provvedimenti straordinari	Tempestivo (ex art. 8, d.lgs. 33/2013)	TUTTE LE AREE
		Art. 42, c. 1, lett. c), d.lgs. 33/2013		Costo previsto degli interventi e costo effettivo sostenuto dall'amministrazione	Tempestivo (ex art. 8, d.lgs. 33/2013)	TUTTE LE AREE
Altri contenuti	Prevenzione della Corruzione	Art. 10, c. 8, lett. a), d.lgs. 33/2013	Piano triennale per la prevenzione della corruzione e della trasparenza	Piano triennale per la prevenzione della corruzione e della trasparenza e suoi allegati, le misure integrative di prevenzione della corruzione individuate ai sensi dell'articolo 1, comma 2-bis della legge n. 190 del 2012, (MOG 231)	Annuale	AFFARI GENERALI/ SEGRETERIA
		Art. 1, c. 8, l. n. 190/2012, Art. 43, c. 1, d.lgs. 33/2013	Responsabile della prevenzione della corruzione e della trasparenza	Responsabile della prevenzione della corruzione e della trasparenza	Tempestivo	AFFARI GENERALI/ SEGRETERIA
			Regolamenti per la prevenzione e la repressione della corruzione e dell'illegalità	Regolamenti per la prevenzione e la repressione della corruzione e dell'illegalità (laddove adottati)	Tempestivo	AFFARI GENERALI/ SEGRETERIA
		Art. 1, c. 14, l. n. 190/2012	Relazione del responsabile della prevenzione della corruzione e della trasparenza	Relazione del responsabile della prevenzione della corruzione recante i risultati dell'attività svolta (entro il 15 dicembre di ogni anno)	Annuale (ex art. 1, c. 14, L. n. 190/2012)	AFFARI GENERALI/ SEGRETERIA
		Art. 1, c. 3, l. n. 190/2012	Provvedimenti adottati dall'A.N.AC. ed atti di adeguamento a tali provvedimenti	Provvedimenti adottati dall'A.N.AC. ed atti di adeguamento a tali provvedimenti in materia di vigilanza e controllo nell'anticorruzione	Tempestivo	AFFARI GENERALI/ SEGRETERIA
		Art. 18, c. 5, d.lgs. 39/2013	Atti di accertamento delle violazioni	Atti di accertamento delle violazioni delle disposizioni di cui al d.lgs. 39/2013	Tempestivo	AFFARI GENERALI/ SEGRETERIA
		art. 5 co. 1 lett. e) d.lgs. 24/2023	informazioni sul canale di whistleblowing	informazioni chiare sul canale di whistleblowing, sulle procedure e sui presupposti per effettuare le segnalazioni interne, nonché sul canale, sulle procedure e sui presupposti per effettuare le segnalazione esterne	Tempestivo	AFFARI GENERALI/ SEGRETERIA
		Altri contenuti	Accesso civico	Art. 5, c. 1, d.lgs. 33/2013 / Art. 2, c. 9-bis, l. 241/90	Accesso civico "semplice" concernente dati, documenti e informazioni soggetti a pubblicazione obbligatoria	Nome del Responsabile della prevenzione della corruzione e della trasparenza cui è presentata la richiesta di accesso civico, nonché modalità per l'esercizio di tale diritto, con indicazione dei recapiti telefonici e delle caselle di posta elettronica istituzionale e nome del titolare del potere sostitutivo, attivabile nei casi di ritardo o mancata risposta, con indicazione dei recapiti telefonici e delle caselle di posta elettronica istituzionale
Art. 5, c. 2, d.lgs. 33/2013	Accesso civico "generalizzato" concernente dati e documenti ulteriori			Nomi Uffici competenti cui è presentata la richiesta di accesso civico, nonché modalità per l'esercizio di tale diritto, con indicazione dei recapiti telefonici e delle caselle di posta elettronica istituzionale	Tempestivo	AFFARI GFNFRAI I/

Sotto sezione livello 1	Sotto sezione livello 2	Normativa	Singolo obbligo	Contenuti dell'obbligo	Aggiornamento	Ufficio responsabile
A	B	C	D	E	F	G
		Linee guida Anac FOIA (del. 1309/2016)	Registro degli accessi	Elenco delle richieste di accesso (atti, civico e generalizzato) con indicazione dell'oggetto e della data della richiesta nonché del relativo esito con la data della decisione	Semestrale	AFFARI GENERALI/ SEGRETERIA
Altri contenuti	Accessibilità e Catalogo dei dati, metadati e banche dati	Art. 53, c. 1 bis, d.lgs. 82/2005 modificato dall'art. 43 del d.lgs. 179/16	Catalogo dei dati, metadati e delle banche dati	Catalogo dei dati, dei metadati definitivi e delle relative banche dati in possesso delle amministrazioni, da pubblicare anche tramite link al Repertorio nazionale dei dati territoriali (www.rndt.gov.it), al catalogo dei dati della PA e delle banche dati www.dat.gov.it e http://basidati.agid.gov.it/catalogo gestiti da AGID	Tempestivo	AFFARI GENERALI/ SEGRETERIA
		Art. 53, c. 1, bis, d.lgs. 82/2005	Regolamenti	Regolamenti che disciplinano l'esercizio della facoltà di accesso telematico e il riutilizzo dei dati, fatti salvi i dati presenti in Anagrafe tributaria	Annuale	
		Art. 9, c. 7, DL n. 179/2012 convertito con modificazioni dalla L. 17 dicembre 2012, n. 221	Obiettivi di accessibilità (da pubblicare secondo le indicazioni contenute nella circolare dell'Agenzia per l'Italia digitale n. 1/2016 e s.m.i.)	Obiettivi di accessibilità dei soggetti disabili agli strumenti informatici per l'anno corrente (entro il 31 marzo di ogni anno) e lo stato di attuazione del "piano per l'utilizzo del telelavoro" nella propria organizzazione	Annuale (ex art. 9, c. 7, DL n. 179/2012)	AFFARI GENERALI/ SEGRETERIA
Altri contenuti	Dati ulteriori	Art. 7-bis, c. 3, d.lgs. 33/2013	Dati ulteriori	Dati, informazioni e documenti ulteriori che le pubbliche amministrazioni non hanno l'obbligo di pubblicare ai sensi della normativa vigente e che non sono riconducibili alle sottosezioni indicate	AFFARI GENERALI/ SEGRETERIA
		Art. 124 co. 12-quater del d.lgs. 285/1992 (Codice della strada) modificato dall'art. 1 lett. d-septies) del DL 121/2021 (come convertito dalla legge 156/2021).	Relazione da inviare al Ministero delle infrastrutture e dei trasporti entro il 31 maggio	Relazione in cui sono indicati, con riferimento all'anno precedente, l'ammontare complessivo dei proventi di propria spettanza di cui al comma 1 dell'articolo 208 e al comma 12-bis del presente articolo, come risultante da rendiconto approvato nel medesimo anno, e gli interventi realizzati a valere su tali risorse, con la specificazione degli oneri sostenuti per ciascun intervento.		

ALLEGATO E Modello per dichiarazione impegno rispetto patto di integrità appalti e contratti

Spett.le
Comune di Predore

Allegato al Bando di Gara o lettera di invito per l'affidamento dei "XXXXXXXXXXXXXXXXXXXXX".

Impegno al rispetto del Patto d'Integrità

Ferme restando le condizioni stabilite per l'esecuzione dei lavori /servizi/ forniture affidati e/o affidati in subappalto, la ditta/Societàcon sede in Partita IVA.....Codice Fiscale.....qui rappresentata dal titolare / legale rappresentante nato a il Cod. Fisc. residente a in via e domiciliato per l'occorrenza presso la società affidataria dei lavori di cui all'oggetto,

SI IMPEGNA

- a denunciare alla Magistratura o agli Organi di Polizia e, in ogni caso, a comunicare al Responsabile per la prevenzione della corruzione del Comune di Predore ogni illecita richiesta di denaro, prestazione o altra utilità formulata prima della gara e/o dell'affidamento o nel corso dell'esecuzione dei lavori, anche attraverso suoi agenti, rappresentanti o dipendenti e comunque ogni illecita interferenza nelle procedure di aggiudicazione o nella fase di esecuzione dei lavori;
- a denunciare immediatamente alle Forze di Polizia, dandone comunicazione al Comune di Zone, ogni tentativo di estorsione, intimidazione o condizionamento di natura criminale, in qualunque forma esso si manifesti, nei confronti dell'imprenditore, degli eventuali componenti la compagine sociale o dei loro familiari (richiesta di tangenti, pressioni per indirizzare l'assunzione di personale o l'affidamento di lavorazioni, forniture, servizi o simili a determinate imprese, danneggiamenti o furti di beni personali o in cantiere, eccetera).

Il titolare /legale rappresentante della ditta/Società dichiara, inoltre, di aver preso visione del "Piano Triennale di Prevenzione della Corruzione e per la trasparenza e l'integrità" del Comune di Zone, adottato in conformità alla L. n. 190 del 6.11.2012, approvato con Deliberazione della Giunta Comunale n. 11 del 31.01.2017 e pubblicato sul sito web dell'Ente nella sezione *Amministrazione Trasparente*

La Ditta, ai sensi di quanto disposto dal suddetto Piano dichiara l'insussistenza di rapporti di parentela, entro il quarto grado, o di altri vincoli di lavoro o non professionali, in corso o riferibili ai due anni precedenti, con gli amministratori e i Responsabili del Comune.

Inoltre, con la sottoscrizione del presente atto, si impegna a non intrattenere rapporti di servizio, fornitura o professionali in genere con gli amministratori e responsabili del Comune di Predore e loro familiari (coniuge o convivente e parenti/affini entro il secondo grado) durante l'esecuzione del contratto.

L'inosservanza delle obbligazioni di cui sopra determinerà la risoluzione di diritto del contratto ex art. 1456 del Codice Civile.

data della sottoscrizione con firma digitale

Per la Ditta/Società XXXXXXXXXXXXX

Il Rappresentante legale

firmato digitalmente



COMUNE DI PREDORE

REGOLAMENTO PER L'APPLICAZIONE DEL LAVORO AGILE.

SOMMARIO

1.	Principi Generali.....	2
2.	Riferimenti normativi e finalità.....	2
3.	Destinatari	2
4.	Requisiti.....	2
5.	Luogo e modalità' di svolgimento dell'attività' lavorativa	3
6.	Strumenti di lavoro e obblighi	4
7.	Modalità di accesso al lavoro agile.....	4
8.	Contenuto accordo individuale	5
9.	Organizzazione, fasce di contattabilità e diritto alla disconnessione.....	5
10.	Trattamento giuridico e economico	6
11.	Sicurezza sul lavoro	7
12.	Recesso	8
13.	Controllo	8
14.	Sicurezza e Privacy.....	8
15.	Entrata in vigore e disposizioni finali.....	9

ALLEGATO A) ACCORDO INDIVIDUALE DI LAVORO AGILE E INFORMATIVA SULLA SALUTE E SICUREZZA NEL LAVORO AGILE AI SENSI DELL'ART. 22, COMMA 1, L. 81/2017

ALLEGATO B) ISTANZA DI ACCESSO ALLE PRESTAZIONI DI LAVORO AGILE

ALLEGATO C) MODELLO REPORT SMART WORKING

1. PRINCIPI GENERALI

Il Comune di Predore disciplina nel presente regolamento l'istituto del lavoro agile e le procedure di accesso allo svolgimento dell'attività lavorativa in regime di *smart working*.

2. RIFERIMENTI NORMATIVI E FINALITÀ

Il lavoro agile o *smart working* corrisponde ad una forma di organizzazione della prestazione lavorativa volta a promuovere la conciliazione dei tempi di vita e di lavoro dei propri dipendenti, in attuazione dell'art. 14 della legge 7 agosto 2015, n. 124 (così come modificata dalla L. 17 giugno 2021 n. 87), tenuto conto della nuova regolazione introdotta dal DPR 81/2022 e completata dal DM 132/2022, dettata a partire dall'articolo 6 del d.l. 80/2021, convertito in legge 113/2021, la quale ha previsto che gli interventi di programmazione del lavoro agile siano inseriti all'interno del PIAO, disponendo che nell'apposita sottosezione siano indicati *"in coerenza con la definizione degli istituti del lavoro agile stabiliti dalla Contrattazione collettiva nazionale, la strategia e gli obiettivi di sviluppo di modelli di organizzazione del lavoro, anche da remoto, adottati dall'amministrazione. A tale fine, ciascun Piano deve prevedere: 1) che lo svolgimento della prestazione di lavoro in modalità agile non pregiudichi in alcun modo o riduca la fruizione dei servizi a favore degli utenti; 2) la garanzia di un'adeguata rotazione del personale che può prestare lavoro in modalità agile, assicurando la prevalenza, per ciascun lavoratore, dell'esecuzione della prestazione lavorativa in presenza; 3) l'adozione ogni adempimento al fine di dotare l'amministrazione di una piattaforma digitale o di un cloud o, comunque, di strumenti tecnologici idonei a garantire la più assoluta riservatezza dei dati e delle informazioni che vengono trattate dal lavoratore nello svolgimento della prestazione in modalità agile; 4) l'adozione di un piano di smaltimento del lavoro arretrato, ove presente; 5) l'adozione di ogni adempimento al fine di fornire al personale dipendente apparati digitali e tecnologici adeguati alla prestazione di lavoro richiesta"*.

L'istituto del lavoro agile persegue i seguenti obiettivi:

- Sperimentare ed introdurre nuove soluzioni organizzative che favoriscano lo sviluppo di una cultura gestionale orientata al lavoro per obiettivi e risultati e, al tempo stesso, orientata ad un incremento di produttività;
- Razionalizzare e adeguare l'organizzazione del lavoro a seguito dell'introduzione delle nuove tecnologie e reti di comunicazione pubblica, realizzando economie di gestione;
- ottimizzare la diffusione di tecnologie e competenze digitali;
- promuovere la mobilità sostenibile tramite la riduzione degli spostamenti casa-lavoro-casa, nell'ottica di una politica ambientale sensibile alla diminuzione del traffico urbano in termini di volumi e di percorrenze.

3. DESTINATARI

Lo *smart working* è rivolto al personale dipendente in servizio presso l'ente, a tempo pieno o anche part-time, a condizione che la relativa mansione/attività sia tra quelle che possano essere svolte in modalità agile, sentiti a tal proposito i Responsabili di Area, i quali dovranno individuare le attività della propria Area che possono essere svolte in modalità agile, garantendo in ogni caso la piena funzionalità del Servizio di riferimento.

4. REQUISITI

La prestazione di lavoro può essere svolta in modalità agile qualora sussistano tutti i seguenti requisiti:

- a) è possibile delocalizzare, almeno in parte, le attività assegnate, senza che sia necessaria la costante presenza fisica nella sede di lavoro;
- b) è possibile utilizzare strumentazioni tecnologiche idonee allo svolgimento della prestazione lavorativa al di fuori della sede di lavoro;
- c) lo svolgimento della prestazione lavorativa in modalità agile risulta coerente con le esigenze organizzative e funzionali dell'Ufficio al quale il dipendente è assegnato;
- d) il dipendente gode di autonomia operativa e ha la possibilità di organizzare l'esecuzione della prestazione lavorativa;
- e) è possibile monitorare e verificare i risultati delle attività assegnate rispetto agli obiettivi programmati.

Ogni dipendente, le cui caratteristiche e le cui mansioni corrispondano a quelle identificate come accessibili alla modalità di lavoro agile, potrà richiedere di accedere all'istituto ivi disciplinato.

Sono in ogni caso escluse dai progetti di lavoro agile, tenuto conto della natura e delle modalità di svolgimento, le attività che richiedono una presenza continuativa del dipendente e/o che prevedono un contatto costante con l'utenza. A titolo esemplificativo e non esaustivo si individuano le seguenti attività/servizi incompatibili con lo smart working:

1. attività della polizia locale;
2. attività dei servizi manutentivi e pulizia immobili comunali
3. attività di assistenza domiciliare/trasporto anziani
4. attività dei servizi cimiteriali;
5. attività di gestione protocollo;

La prestazione lavorativa in modalità agile può essere resa da tutti i dipendenti a tempo determinato e indeterminato, compresi i Responsabili di Area, in servizio presso il Comune di Predore, quando la stessa sia compatibile con la tipologia di attività svolta e con le esigenze organizzative e funzionali dell'Ente.

L'autorizzazione allo svolgimento della prestazione lavorativa in modalità lavoro agile, in quanto provvedimento di natura organizzativa, compete al Responsabile di Area; nel caso dei Responsabili deve essere acquisito il previo assenso da parte del Segretario Comunale.

L'accesso al lavoro agile è favorito, laddove possibile, anche attraverso meccanismi di rotazione dei lavoratori nell'arco temporale settimanale, garantendo così un'equilibrata alternanza fra attività lavorativa svolta in modalità agile e in presenza, nonché un più ampio coinvolgimento del personale.

In caso di eventi calamitosi, al fine di garantire la funzionalità delle attività necessarie e/o la salute e la sicurezza pubblica, ciascun Responsabile apicale valuterà la possibilità di autorizzare temporaneamente l'accesso al lavoro agile al personale dipendente che svolge o al quale possono essere assegnate mansioni compatibili, stabilendo i criteri e le modalità, anche in deroga alle norme del presente regolamento che risultino inapplicabili alla specifica situazione.

Oltre al caso precedente, il lavoro agile straordinario potrà essere autorizzato dai Responsabili per esigenze particolari e temporanee di carattere organizzativo, o di natura personale/fisica, nonché in caso di quarantena preventiva del/della dipendente, che dovranno comunque essere valutate di volta in volta e comunicate all'Ufficio Personale.

Il lavoro agile può avere ad oggetto sia le attività rispondenti ai requisiti di cui sopra ed ordinariamente svolte in presenza, sia, in aggiunta o in alternativa e comunque senza aggravio dell'ordinario carico di lavoro, attività progettuali specificamente individuate come eseguibili da remoto, anche in relazione alla strumentazione necessaria.

5. LUOGO E MODALITÀ DI SVOLGIMENTO DELL'ATTIVITÀ LAVORATIVA

Il luogo in cui espletare il lavoro agile è scelto dal dipendente sulla base delle proprie mansioni e della necessità di svolgerle senza interruzioni, nel rispetto delle prescrizioni in materia di protezione dei dati personali di cui entra in possesso per ragioni d'ufficio, e della sicurezza dei luoghi di lavoro.

Nell'accordo individuale il dipendente deve indicare i c.d. "luoghi prevalenti" in cui svolgerà l'attività lavorativa a distanza. Il dipendente in ogni caso potrà svolgere l'attività in luoghi diversi da quelli individuati, dando pronta comunicazione al proprio Responsabile.

Le modalità di svolgimento della prestazione di lavoro agile vengono concordate tra il dipendente interessato e il Responsabile di Area di riferimento dello stesso, nel rispetto delle indicazioni di cui al presente regolamento e della normativa vigente tempo per tempo. In caso di lavoro agile su richiesta individuale, la domanda dovrà essere inviata al Responsabile dell'Area di appartenenza per l'autorizzazione e, ove autorizzata, inviata all'Ufficio Personale.

In caso di lavoro agile disposto d'ufficio, per specifiche esigenze di natura temporanea e/o eccezionale, lo stesso avrà la durata necessaria in relazione al perdurare di tali condizioni.

Per l'accesso al lavoro agile, ciascun Responsabile procede ad individuare i dipendenti cui assegnare il lavoro agile, cercando ove possibile di garantire un'adeguata rotazione, tenendo conto dei seguenti criteri di priorità:

- a) situazioni di disabilità psico-fisica del lavoratore, ovvero particolari condizioni di salute tali da rendere disagiata il raggiungimento della sede di lavoro;
- b) Lavoratrici in stato di gravidanza o nei tre anni successivi alla conclusione del periodo di congedo di maternità previsto dall'articolo 16 del testo unico delle disposizioni legislative in materia di tutela e sostegno della maternità e della paternità, di cui al decreto legislativo 26 marzo 2001, n. 151
- c) esigenze di cura nei confronti di figli minori;
- d) esigenze di assistenza nei confronti di uno o più familiari conviventi, affetti da patologie che ne compromettono l'autonomia;
- e) maggiore tempo di percorrenza per raggiungere la sede di lavoro, con riferimento al numero di chilometri di distanza dall'abitazione del lavoratore;
- f) al dipendente con familiare anziano convivente anagraficamente che necessita di assistenza;
- g) assenza di ulteriori istituti di flessibilità già fruiti dal dipendente al fine di conciliare le esigenze lavorative con quelle personali o familiari.

Al fine di garantire un'efficace interazione con l'ufficio di appartenenza e un ottimale svolgimento della prestazione lavorativa, il personale deve garantire, nell'arco della giornata di lavoro agile, la reperibilità telefonica secondo le prescrizioni meglio indicate all'art. 9;

Al lavoratore agile è garantito il rispetto dei tempi di riposo nonché il "diritto di disconnessione" dalle strumentazioni tecnologiche di cui all'art.9, punto 3.

6. STRUMENTI DI LAVORO E OBBLIGHI

Il dipendente svolge l'attività lavorativa in modalità agile avvalendosi degli strumenti informatici (personal computer, tablet, smartphone ecc.) in proprio possesso oppure di proprietà dell'amministrazione comunale e appositamente messi a disposizione da quest'ultima.

Il dipendente è tenuto a:

- utilizzare i supporti eventualmente fornitigli esclusivamente per motivi d'ufficio;
- rispettare le norme di sicurezza;
- non manomettere in alcun modo la strumentazione fornitagli;

Le spese connesse, riguardanti i consumi elettrici e di connessione, o le eventuali spese per il

mantenimento in efficienza dell'ambiente di lavoro agile sono sempre a carico del dipendente.

Eventuali impedimenti tecnici allo svolgimento dell'attività lavorativa da remoto dovranno essere tempestivamente comunicati dal dipendente all'Ufficio informatico. Nell'eventualità in cui non sia possibile addivenire ad alcuna soluzione, il dipendente dovrà concordare con il proprio responsabile le modalità di completamento della prestazione, ivi compreso, se inevitabile, il rientro del lavoratore agile nella sede di lavoro.

Il dipendente è personalmente responsabile della sicurezza, custodia e conservazione in buono stato di ogni dispositivo, salvo l'ordinaria usura derivante dall'utilizzo delle dotazioni informatiche, laddove fornitegli dall'Amministrazione ed è tenuto a ricorrere all'assistenza dell'Amministrazione qualora si ravvisi la necessità in conformità alle disposizioni vigenti nell'Ente. Le dotazioni informatiche dell'Amministrazione non devono subire alterazioni della configurazione di sistema, ivi inclusa la parte relativa alla sicurezza, ed in particolare su di queste non devono essere effettuate installazioni di software non preventivamente autorizzate.

Il Dipendente ha l'obbligo di utilizzare e custodire gli strumenti di lavoro affidatigli con la massima cura e diligenza, nel rispetto delle norme in materia di salute e sicurezza sul lavoro, impegnandosi ad adottare le necessarie precauzioni affinché terzi, anche se familiari, non accedano agli strumenti di lavoro.

Ogni dispositivo fornito ai dipendenti dall'amministrazione può essere utilizzato solo per motivi d'ufficio.

7. MODALITÀ DI ACCESSO AL LAVORO AGILE

Per accedere allo *smart working* i dipendenti dovranno aver adempiuto agli obblighi formativi in materia di:

- modalità operative del lavoro agile (procedura tecnica per la connessione da remoto);
- aspetti di salute e sicurezza sui luoghi di lavoro e dei rischi connessi all'utilizzo dei dispositivi tecnologici;
- misure di sicurezza anche comportamentale sul corretto utilizzo e sulla tutela delle informazioni, dei beni o materiali dell'Amministrazione;

La formazione di cui sopra verrà garantita con la consegna di materiale informativo e istruzioni operative da parte dell'amministrazione.

L'accesso alla modalità di lavoro agile verrà richiesto dal dipendente compilando la domanda di attivazione allegata al presente regolamento, che dovrà essere inoltrata al Responsabile apicale. Il Responsabile, esaminate le domande pervenute, redigerà quindi una graduatoria sulla scorta dei criteri di priorità indicati nel precedente art. 5.

Verrà quindi sottoscritto tra lavoratore e il Responsabile competente l'Accordo di lavoro agile individuale, anch'esso allegato al presente regolamento, che disciplina le modalità di svolgimento della prestazione di lavoro agile, l'individuazione delle giornate di lavoro agile, la durata, le modalità di recesso d'iniziativa del dipendente e di revoca da parte del Responsabile di Area competente, obblighi connessi all'espletamento dell'attività in modalità agile, la fascia oraria di contattabilità.

8. CONTENUTO ACCORDO INDIVIDUALE

Ai sensi del D.M. sottoscritto l' 08/10/2021 dal Ministro della Funzione Pubblica, i contenuti essenziali **dell'accordo individuale** stipulato per iscritto, relativo alle modalità di lavoro agile, sono:

- ◆ la disciplina dell'esecuzione, anche temporale, della prestazione lavorativa svolta

all'esterno della sede di lavoro, e le modalità di esercizio del potere di controllo del datore di lavoro;

- ◆ gli obiettivi della prestazione resa in modalità agile, concordati con il lavoratore;
- ◆ l'indicazione di fasce di disponibilità in cui il dipendente dovrà assicurarsi di essere nelle condizioni (anche tecniche) di ricevere telefonate ed e-mail, e dovrà pertanto accertarsi di trovarsi in luogo idoneo a garantire la ricezione e la risposta; nonché nelle condizioni, se richiesto/necessario, di poter operare (scrivere mail, lettere, report, fare telefonate, etc), in relazione a particolari esigenze organizzative o alle mansioni dei lavoratori interessati;
- ◆ modalità e criteri di misurazione della prestazione medesima;
- ◆ i tempi di riposo del lavoratore e le misure tecniche ed organizzative per assicurare la disconnessione del lavoratore dalle strumentazioni tecnologiche di lavoro
- ◆ la proprietà della strumentazione tecnologica utilizzata dal lavoratore agile.

9. ORGANIZZAZIONE, FASCE CONTATTABILITÀ E DIRITTO ALLA DISCONNESSIONE

Lo svolgimento della prestazione in modalità *smart working* dovrà sempre fare riferimento ad una preventiva pianificazione in accordo con il proprio responsabile, programmata con un anticipo sufficiente a garantire le necessarie procedure di sicurezza (onde accertarne la compatibilità con le esigenze di servizio, dinamiche organizzative di ufficio/settore e/o con caratteristiche anche temporanee di ruolo/mansione/contratto di assunzione).

La prestazione lavorativa è svolta dal dipendente senza precisi vincoli di orario pur sempre nel rispetto dell'orario di lavoro giornaliero e settimanale derivanti dalla legge e dalla contrattazione collettiva.

Al fine di assicurare un'efficace ed efficiente interazione con l'Ufficio di appartenenza ed un ottimale svolgimento della prestazione lavorativa, il dipendente, nell'arco della giornata di lavoro agile, **deve garantire:**

1. una fascia di contattabilità intesa quale fascia nella quale il lavoratore è contattabile sia telefonicamente che via mail o con altre modalità simili (da concordarsi tra le parti). Tale fascia oraria non può essere superiore all'orario medio giornaliero di lavoro, è articolata anche in modo funzionale a garantire le esigenze di conciliazione vita-lavoro del dipendente.
2. Una fascia di inoperabilità intesa quale fascia nella quale il lavoratore non può erogare alcuna prestazione lavorativa. Tale fascia coincide con il periodo di 11 ore di riposo consecutivo di cui all'art. 29 comma 6, del CCNL 16/11/2022 a cui il lavoratore è tenuto, ricomprende in ogni caso il periodo di lavoro notturno tra le ore 22:00 e le ore 6:00 del giorno successivo;

La/le fascia/e di sopra descritte devono essere specificate nell'accordo individuale.

La prestazione lavorativa agile può essere espletata nella fascia giornaliera individuata, fino a copertura delle ore massime giornaliere stabilite dai CCNL. Laddove la prestazione lavorativa giornaliera ecceda le 6 ore il lavoratore ha diritto a beneficiare di una pausa di almeno 30 minuti.

Il lavoratore agile è obbligato a rispettare le norme sui riposi previste dalla legge e dal contratto collettivo e, in particolare, ad effettuare almeno 11 ore consecutive al giorno e almeno 24 ore consecutive ogni sette giorni (di regola coincidenti con la domenica, calcolate come media in un

periodo non superiore a 14 giorni) di riposo e disconnessione dalle strumentazioni tecnologiche di lavoro (il "Periodo di Riposo e di Disconnessione").

Si precisa che durante il Periodo di Riposo e di Disconnessione non è richiesto al Dipendente lo svolgimento della prestazione lavorativa e, quindi, la lettura delle e-mail, la ricezione delle telefonate, l'accesso e la connessione al sistema informativo dell'Amministrazione. Durante il Periodo di Riposo e di Disconnessione il lavoratore può disattivare i dispositivi utilizzati per lo svolgimento della prestazione lavorativa.

10. TRATTAMENTO GIURIDICO ED ECONOMICO

L'Amministrazione garantisce che i dipendenti che si avvalgono delle modalità di lavoro agile non subiscano penalizzazioni ai fini del riconoscimento di professionalità e della progressione di carriera. L'assegnazione del dipendente a progetti di lavoro agile non incide sulla natura giuridica del rapporto di lavoro subordinato in atto, regolato dalle norme legislative, contrattuali e dalle condizioni dei Contratti collettivi nazionali integrativi.

Ai fini degli istituti di carriera e del computo di anzianità di servizio, il periodo in cui la prestazione lavorativa viene resa con la modalità agile è considerato come servizio pari a quello ordinariamente reso presso la sede di servizio abituale.

Per effetto della distribuzione flessibile del tempo di lavoro, in relazione alle giornate lavorative di lavoro agile, **non è riconosciuto** il trattamento di trasferta, né la diaria e non sono configurabili prestazioni di lavoro straordinarie a qualsiasi titolo, notturne o festive, o comunque eccedenze orarie, né permessi brevi e/o altri istituti che comportino riduzioni d'orario o indennità aggiuntive; anche le indennità relative a turno, disagio ed altre indennità giornaliere legate alle modalità di svolgimento della prestazione, non sono riconosciute, salvo il caso in cui siano scollegate dalla presenza giornaliera in sede (es. responsabilità);

E' riconosciuto il lavoro straordinario in modalità agile in via eccezionale:

1. in caso di collegamenti da remoto per commissioni consiliari e/o sedute di consiglio comunale, necessarie al dipendente (appositamente individuato dalla P.O.) per svolgere i compiti di verbalizzazione e di mantenimento delle dirette streaming delle sedute;
2. in caso di urgenze e dietro motivazione scritta del Responsabile del servizio, con conseguente applicazione dei trattamenti accessori previsti dal CCNL sottoscritto il 21 maggio 2018, al pari di quanto applicato alla prestazione lavorativa svolta in presenza.

Al dipendente in lavoro agile restano applicabili le norme sull'incompatibilità di cui all'art. 53 del D.Lgs. 165/2001. Il dipendente è soggetto al codice disciplinare ed all'applicazione delle sanzioni ivi previste.

Durante le giornate in lavoro agile, le ordinarie funzioni gerarchiche e/o di coordinamento naturalmente inerenti il rapporto di lavoro subordinato sono mantenute.

Sulla base della legislazione vigente, nei giorni di prestazione lavorativa in lavoro agile, al dipendente non spetta il buono pasto, con la precisazione di cui all'art. 16.

In caso di malattia la prestazione lavorativa in modalità agile non può essere eseguita nel rispetto delle norme in materia di assenze dal lavoro. Il lavoratore agile conserva il diritto a fruire dei medesimi istituti di assenza giornaliera previsti per la generalità di tutti i dipendenti dell'Amministrazione.

11. SICUREZZA SUL LAVORO

Al lavoro agile si applicano le disposizioni in materia di tutela della salute e della sicurezza dei lavoratori, in particolare quelle di cui al D.Lgs. n. 81/08 e s.m.i. e della legge 22 maggio 2017, n. 81.

L'Amministrazione garantisce la salute e la sicurezza del dipendente compatibilmente con l'esercizio flessibile dell'attività di lavoro attenendosi ai principi e alle linee guida predisposti dall'Istituto Nazionale per l'Assicurazione contro gli Infortuni sul Lavoro.

Il datore di lavoro deve fornire al lavoratore, avvalendosi della struttura competente in materia di sicurezza, tutte le informazioni circa le eventuali situazioni di rischio e curare un'adeguata formazione in materia di sicurezza e salute sul lavoro. Fa parte sostanziale dell'Accordo l'Informativa scritta, sottoscritta dal dipendente, che indica i rischi generali e i rischi specifici connessi alla particolare modalità di esecuzione della prestazione lavorativa e fornisce in particolare ogni possibile indicazione utile affinché il lavoratore possa operare una scelta consapevole del luogo in cui espletare l'attività lavorativa.

L'Amministrazione non risponde degli infortuni verificatisi a causa della mancata diligenza del dipendente nella scelta di un luogo non compatibile con quanto indicato nell'Informativa.

Il lavoratore che svolge la propria prestazione in modalità di lavoro agile è comunque tenuto a cooperare all'attuazione delle misure di prevenzione predisposte dal datore di lavoro, al fine di fronteggiare i rischi connessi all'esecuzione della prestazione all'esterno dei locali aziendali.

12. RECESSO

Durante il periodo di svolgimento del lavoro agile sia il dipendente che il responsabile preposto al lavoratore agile possono, fornendo specifica motivazione, recedere dall'accordo individuale prima della scadenza prevista.

Il Responsabile dell'Area di appartenenza può recedere dall'accordo in qualunque momento, senza preavviso, nei seguenti casi:

- a) l'efficienza e l'efficacia delle attività svolte dal dipendente non è rispondente ai parametri stabiliti;
- b) per sopravvenute esigenze di servizio.

Il Responsabile preposto avrà cura di comunicare il recesso all'Ufficio personale per i successivi adempimenti.

13. CONTROLLO

L'Amministrazione e il Responsabile provvederanno a monitorare il raggiungimento dei risultati operativi fissati (ad esempio: quantità, tempo per l'esecuzione delle attività), valutando l'impatto apportato al processo/progetto dallo *smart working*;

L'assegnazione degli obiettivi agli *smart workers*, come la successiva valutazione della performance e il monitoraggio, al fine di non moltiplicare le procedure di valutazione si baseranno sugli strumenti attualmente in uso presso i singoli enti, quali ad esempio le schede degli obiettivi. Restano ferme le ordinarie modalità di valutazione delle prestazioni, secondo il

sistema vigente per tutti i dipendenti.

L'esercizio del potere di controllo datoriale si esplica nella previsione di fasce di contattabilità articolate in relazione all'orario di servizio, questo allo scopo di assicurare il coordinamento tra la prestazione di lavoro con modalità *smart working* e l'organizzazione complessiva del datore di lavoro.

Il Responsabile provvederà a discutere le evidenze del monitoraggio con il dipendente, in base agli attuali processi del sistema di valutazione definiti dall'Ente.

14. SICUREZZA E PRIVACY

Anche durante lo svolgimento della propria prestazione lavorativa in modalità Agile il Dipendente è tenuto a rispettare le regole dell'Amministrazione sulla riservatezza e protezione dei dati elaborati ed utilizzati nell'ambito della prestazione lavorativa, sulle informazioni dell'Amministrazione in suo possesso e su quelle disponibili sul sistema informativo dell'Amministrazione, secondo le procedure stabilite dall'Amministrazione in materia, della cui corretta e scrupolosa applicazione il Dipendente è responsabile. È onere del Dipendente evitare che persone non autorizzate accedano a dati e informazioni riservati.

Nello svolgimento delle operazioni di trattamento dei dati ai quali il dipendente abbia accesso in esecuzione delle prestazioni lavorative, in considerazione delle mansioni ricoperte, in relazione alle finalità legate all'espletamento delle suddette prestazioni lavorative, i dati personali devono essere trattati nel rispetto della riservatezza e degli altri fondamentali diritti riconosciuti all'interessato dalle rilevanti norme giuridiche in materia di cui al Disciplinare UE 679/2016 — GDPR e al D.lgs. 196/03 e successive modifiche — Codice Privacy. Il trattamento dovrà essere realizzato in osservanza della normativa nazionale vigente, del Disciplinare UE sulla Protezione dei Dati Personali e delle apposite prescrizioni e istruzioni impartite dall'Amministrazione in qualità di Titolare del Trattamento.

15. ENTRATA IN VIGORE E DISPOSIZIONI FINALI

Il presente Regolamento entra in vigore ad avvenuta esecutività della Deliberazione della Giunta comunale che lo recepisce.

In via transitoria, in sede di prima applicazione del presente Regolamento, con la sottoscrizione degli accordi individuali, l'Amministrazione organizza il lavoro dei propri dipendenti e l'erogazione dei servizi nei termini di cui all'art. 263, comma 1 del decreto-legge n. 34 del 2020, applicando il lavoro agile con le misure semplificate di cui al comma 1, lett. b) dell'art. 87 del decreto-legge n. 18 del 2020.

Inoltre, si ritiene opportuno precisare sin d'ora la necessità di aggiornare specifici istituti afferenti al rapporto di lavoro in conseguenza dell'eventuale adozione di un nuovo contratto collettivo nazionale del comparto.

E' l'ufficio personale a curare la redazione e l'aggiornamento della modulistica utile ai fini degli adempimenti previsti dal presente Regolamento ed a renderla disponibile a tutti i dipendenti.

Per quanto non previsto dal presente Regolamento è fatto rinvio alle disposizioni legislative e contrattuali applicabili al personale dipendente.

Prot. N. _____

Da inviare all'Ufficio Personale

ACCORDO INDIVIDUALE PER LO SVOLGIMENTO DELL'ATTIVITA' LAVORATIVA IN MODALITA' DI LAVORO AGILE.

I sottoscritti (*inserire i dati del Responsabile dell'area di appartenenza*)

.....

e

(*inserire i dati del lavoratore agile*)

.....

PREMESSO CHE

Il Lavoratore ha manifestato, con nota assunta al prot. n. _____ del _____, la propria volontà di svolgere in lavoro agile una parte della propria prestazione lavorativa, in alternanza con la modalità ordinaria del lavoro in presenza.

Il Responsabile ha ritenuto che sia conforme ai propri interessi, anche di produttività, rispondere positivamente alla richiesta del Lavoratore;

Il Responsabile ha inoltre verificato la sussistenza delle condizioni organizzative, tecnologiche, di privacy ed di sicurezza ai fini dell'accesso al lavoro agile, previste dal vigente Regolamento comunale in materia di lavoro agile e, in particolare:

- ha valutato che lo svolgimento della prestazione lavorativa in lavoro agile non pregiudica o riduce la fruizione dei servizi resi dal Comune a favore dell'utenza ed inoltre non pregiudica l'efficace e l'efficiente svolgimento dei processi di lavoro ai quali il Lavoratore è assegnato;
- la richiesta di svolgimento della prestazione lavorativa da parte del Lavoratore assicura che il Lavoratore svolga la parte prevalente della propria prestazione lavorativa in presenza, su base bimestrale¹;
- non sussiste alcun lavoro arretrato in capo la dipendente;
- la strumentazione tecnologia del Comune messa a disposizione al Lavoratore (*eventuale - e quella integrata dal Lavoratore*) garantiscono la più assoluta riservatezza dei dati e delle informazioni che verranno trattate dal Lavoratore durante lo svolgimento della prestazione in modalità agile;
- il Lavoratore nello svolgimento della prestazione lavorativa in modalità agile si avvarrà di propri apparati digitali, tecnologici ed utenze, per i quali, in quanto di propria proprietà, dichiara, attraverso la sottoscrizione del presente accordo, il proprio consenso all'utilizzo senza che da ciò derivi alcuna

¹ La prevalenza del lavoro in presenza deve essere assicurata su base bimestrale a prescindere dalla durata e dalla data di sottoscrizione dell'accordo individuale. Non incidono a tal fine i soli giorni di malattia del dipendente intercorsi durante il bimestre di riferimento, così come la malattia del figlio, riconosciuta ai sensi dell'art. 47 del D.Lgs. 151/2001 e dal CCNL per tempo vigente, che intercorre durante il bimestre di riferimento. Non ricadono nell'ambito di applicazione della prevalenza della prestazione lavorativa in presenza quei lavoratori per i quali il ricorso al lavoro agile è previsto da norme nazionali (es. misure nazionali finalizzate al contrasto della diffusione del contagio da COVID-19 per i lavoratori fragili). Nel caso di accertato non rispetto della prevalenza della prestazione lavorativa in presenza al termine del bimestre di riferimento il lavoratore non potrà accedere al lavoro agile per l'intero bimestre successivo;

richiesta di rimborso al Comune.

Il Lavoratore dichiara, sottoscrivendo il presente accordo individuale, di conoscere il vigente Regolamento per la disciplina del lavoro agile e che si atterrà scrupolosamente alle prescrizioni in esso riportate durante l'esecuzione della prestazione lavorativa in modalità agile.

Attraverso il presente accordo l'ente mira a conseguire il miglioramento dei servizi pubblici e l'innovazione organizzativa garantendo, al contempo, l'equilibrio tra tempi di vita e di lavoro.

CONVENGONO QUANTO SEGUE

Articolo 1

(Definizioni e generalità)

1. Ai fini del presente accordo ed in coerenza con la vigente normativa in materia, per "Lavoro agile" si intende una modalità di esecuzione del rapporto di lavoro subordinato stabilita mediante accordo tra le parti e disciplinata dall'ente mediante il vigente Regolamento in materia, anche con forme di organizzazione per fasi, cicli e obiettivi e senza precisi vincoli di orario o di luogo di lavoro. La prestazione lavorativa viene eseguita in parte all'interno dei locali del Comune e in parte all'esterno di questi, senza una postazione fissa e predefinita, entro i limiti di durata massima dell'orario di lavoro giornaliero e settimanale.
2. Lo svolgimento della prestazione lavorativa in modalità agile non modifica la natura del rapporto di lavoro in atto. Il Lavoratore conserva i medesimi diritti e gli obblighi nascenti dal rapporto di lavoro in presenza.
3. Il Comune garantisce al personale in lavoro agile le stesse opportunità previste per il lavoro in presenza con riferimento a progressioni di carriera, progressioni economiche, incentivazione della performance, iniziative formative.

Articolo 2

(Luoghi di svolgimento della prestazione)

1. Nella scelta dei luoghi di svolgimento della prestazione lavorativa a distanza il Lavoratore è tenuto ad accertare la presenza delle condizioni che garantiscono il rispetto delle prescrizioni di cui all'art. 3 in materia di sicurezza sul lavoro, la piena operatività della dotazione informatica disponibile per l'esecuzione della prestazione lavorativa in modalità agile, la più assoluta riservatezza sui dati e sulle informazioni trattati².

Articolo 3

(Sicurezza sul lavoro)

1. Il Lavoratore dà atto di aver ricevuto, all'atto della sottoscrizione del presente accordo, la specifica informativa in materia di salute e sicurezza sul lavoro agile, conservata agli atti d'ufficio. Il Lavoratore dichiara di avere consapevolezza dei contenuti della suddetta informativa.
2. Il Lavoratore si impegna a rendere note eventuali situazioni anomale che dovesse riscontrare in occasione dell'attività lavorativa, anche con riferimento a quella svolta all'esterno della sede del Comune.
3. Il Lavoratore si impegna a rispettare le prescrizioni indicate nell'informativa sia nell'esecuzione della prestazione lavorativa che nella individuazione dei luoghi presso i quali renderla.

² Ove necessario per la tipologia di attività svolta dai lavoratori e/o per assicurare la protezione dei dati trattati, il lavoratore concorda con l'amministrazione i luoghi ove è possibile svolgere l'attività.

4. Il lavoratore ha diritto alla tutela contro gli infortuni sul lavoro occorsi durante il normale percorso di andata e ritorno dal luogo di abitazione a quello prescelto per lo svolgimento della prestazione lavorativa all'esterno dei locali aziendali, nei limiti e alle condizioni di cui al terzo comma dell'articolo 2 del testo unico delle disposizioni per l'assicurazione obbligatoria contro gli infortuni sul lavoro e le malattie professionali, di cui al decreto del Presidente della Repubblica 30 giugno 1965, n. 1124, e successive modificazioni, quando la scelta del luogo della prestazione sia dettata da esigenze connesse alla prestazione stessa o dalla necessità del lavoratore di conciliare le esigenze di vita con quelle lavorative e risponda a criteri di ragionevolezza³.

Articolo 4

(Durata dell'accordo e recesso)

1. Il presente accordo decorre dal _____ e termina il _____ (*oppure*) il presente accordo decorre dal _____ e si considera a tempo indeterminato.
2. Entrambe le parti possono recedere, fornendo un giustificato motivo, dal presente accordo con un preavviso di **3 giorni** o senza preavviso in caso di accordo individuale a tempo indeterminato. Qualora il recesso sia esercitato dall'ente dovrà essere sempre motivato. Il recesso va comunicato alla controparte per iscritto con modalità che ne garantiscano la ricezione.
3. Fatte salve ulteriori ipotesi, costituiscono giustificato motivo, ai sensi del comma 2, l'assegnazione a diversa unità organizzativa, la variazione delle mansioni, la progressione di carriera, sopravvenute ed oggettive esigenze organizzative e produttive, esigenze personali del lavoratore, l'accertamento di un rilevante calo della produttività, problemi di sicurezza informatica.

Articolo 5

(Attività da espletare in modalità agile)

1. Durante il periodo di durata del presente accordo il Lavoratore si impegna a compiere le seguenti attività e processi: _____

2. Durante il compimento delle sopra riportate attività e processi il Lavoratore si impegna a seguire le direttive di volta in volta impartite dal Responsabile preposto ad autorizzare il presente accordo, le ulteriori disposizioni di seguito indicate, il vigente Regolamento in materia di lavoro agile ed il codice di comportamento dei dipendenti del Comune di Predore.

Articolo 6

(Potere direttivo, di controllo e disciplinare)

1. La modalità di lavoro agile non incide sul potere direttivo del Responsabile, che sarà esercitato con modalità analoghe a quelle del lavoro in presenza.
2. Il potere di controllo sull'attività resa in lavoro agile si esplica, di massima, attraverso la valutazione della prestazione e dei risultati ottenuti secondo le modalità e le procedure previste dal sistema di valutazione adottato dal Comune.
3. Durante l'attività svolta in modalità agile il Lavoratore è impegnato al conseguimento degli obiettivi assegnati a inizio anno, mediante il Piano Performance e Piano degli Obiettivi⁴, nonché degli ulteriori obiettivi che potranno essere assegnati in corso d'anno, ad integrazione di quelli iniziali, secondo le procedure e le modalità del sistema di misurazione e valutazione del Comune. Egli è altresì impegnato

³ L. 81/2017, articolo 23, comma 3.

⁴ Il Piano Performance e Piano degli obiettivi costituiranno specifica sezione del Piano Integrato di Attività e Organizzazione.

alla rendicontazione dei risultati conseguiti e delle attività svolte, secondo modalità e criteri definiti dal Responsabile che sottoscrive il presente accordo.

4. Fermo restando quanto sopra indicato al termine di ciascun periodo di lavoro agile il Responsabile acquisirà dal Lavoratore la rendicontazione dell'attività svolta e ne valuterà la prestazione secondo lo schema di cui alla lett. C) del regolamento comunale in materia di lavoro agile. Detta valutazione sarà utile esclusivamente per consentire al Lavoratore di fruire di futuri accessi al lavoro agile.
5. Il mancato rispetto degli obblighi derivanti dal presente contratto, dai regolamenti e dalle disposizioni interne di servizio, dà luogo all'applicazione di sanzioni disciplinari, in conformità alla disciplina contrattuale e legale vigente in materia.

Articolo 7

(Modalità di svolgimento)

1. Le giornate lavorative, durante le quali la prestazione è resa in lavoro agile, di cui al presente accordo sono quelle di seguito indicate: _____, _____, _____, e _____⁵. Le giornate lavorative non individuate nel presente accordo ma ricadenti nell'arco di durata dello stesso si intendono lavorate in presenza, fatto salvo il ricorso ad ulteriori istituti contrattualmente previsti.
2. **Le giornate lavorabili in modalità agile, sopra individuate, assicurano alla data di sottoscrizione del presente accordo la prevalenza del lavoro in presenza da parte del Lavoratore su base bimestrale⁶.** Non incideranno a tal fine i soli giorni di malattia del dipendente che eventualmente intercorreranno durante il bimestre di riferimento, così come la malattia del figlio, riconosciuta ai sensi dell'art. 47 del D.Lgs. 151/2001 e dal CCNL per tempo vigente, che potrà intercorrere durante il bimestre di riferimento.
3. Non ricadono nell'ambito di applicazione della prevalenza della prestazione lavorativa in presenza quei lavoratori per i quali il ricorso al lavoro agile è previsto da norme nazionali (es. misure nazionali finalizzate al contrasto della diffusione del contagio da COVID-19 per i lavoratori fragili).

Nel caso di accertato non rispetto della prevalenza della prestazione lavorativa in presenza al termine del bimestre di riferimento il lavoratore non potrà accedere al lavoro agile per l'intero bimestre successivo;

4. Per motivate e sopravvenute esigenze di servizio, il Responsabile può richiamare in sede il Lavoratore con comunicazione resa in tempo utile per la ripresa in servizio e, comunque, almeno con preavviso di un giorno. Il rientro in servizio non comporta il diritto al recupero delle giornate di lavoro agile non fruito.
5. Per esigenze personali, il Lavoratore può richiedere al Responsabile una variazione del calendario programmato, previo confronto con l'Ufficio Personale.
6. In caso di problematiche di natura tecnica e/o informatica, e comunque in ogni caso di cattivo funzionamento dei sistemi informatici, qualora lo svolgimento dell'attività lavorativa a distanza sia impedito o sensibilmente rallentato, il Lavoratore è tenuto a darne tempestiva informazione al Responsabile che ha autorizzato lo svolgimento della prestazione lavorativa in modalità agile. Questi, qualora le suddette problematiche dovessero rendere temporaneamente impossibile o non sicura la prestazione lavorativa, può richiamare il Lavoratore a lavorare in presenza, con un congruo termine di preavviso. In caso di ripresa del lavoro in presenza, il Lavoratore è tenuto a completare la propria prestazione lavorativa fino al termine del proprio orario ordinario di lavoro.

⁵ Si specifica che, l'esecuzione della prestazione lavorativa in modalità agile non può avvenire per una durata inferiore all'intera giornata lavorativa ordinariamente prevista in presenza;

⁶ A prescindere dalla durata e dalla data di sottoscrizione dell'accordo individuale

Articolo 8
(Fasce orarie, diritto alla disconnessione e istituti contrattuali)

1. Fatto salvo quanto previsto nel presente articolo, il Lavoratore rende la propria prestazione lavorativa senza vincolo di tempo.
2. Ciò premesso si definiscono le seguenti fasce temporali in cui si articola la prestazione lavorativa in modalità agile:
 - a) **fascia di contattabilità** – intesa quale fascia nella quale il lavoratore è contattabile sia telefonicamente che via mail o con altre modalità similari (*da concordarsi tra le parti*). **Tale fascia oraria non può essere superiore all'orario medio giornaliero di lavoro**, è articolata anche in modo funzionale a garantire le esigenze di conciliazione vita-lavoro del dipendente. Le fasce di contattabilità sotto riportate sono definite, in accordo con il presente Responsabile preposto alla concessione del lavoro agile. Le fasce di contattabilità tengono conto degli orari di compresenza definiti dall'ente al fine di garantire un'efficace interazione con l'ufficio di assegnazione ed un ottimale svolgimento della prestazione lavorativa;
 - b) **fascia di inoperabilità** - intesa quale fascia nella quale il lavoratore non può erogare alcuna prestazione lavorativa. Tale fascia coincide con il periodo di 11 ore di riposo consecutivo di cui all'art. 29 comma 6, del CCNL 16/11/2022 a cui il lavoratore è tenuto, ricomprende in ogni caso il periodo di lavoro notturno tra le ore 22:00 e le ore 6:00 del giorno successivo. La fascia di inoperatività ricomprende anche l'arco di tempo entro il quale il Lavoratore ha diritto ad usufruire della pausa pranzo.

pertanto il Lavoratore assume l'impegno ad essere:

- **Contattabile** nella fascia oraria compresa tra le ore _____ e le ore _____
 - **Inoperabile** dalle ore 22:00 alle ore 6:00 del giorno successivo assicurando altresì 11 ore di riposo consecutivo. Ai fini della fruizione della pausa pranzo il Lavoratore è inoperabile di norma per un periodo ricompreso tra le ore 13:00 alle ore 14:30. Il periodo minimo di fruizione della pausa pranzo è di 30 minuti.
3. Il Lavoratore ha diritto alla disconnessione. A tal fine, fermo restando quanto previsto dal comma 2, lett. b), e fatte salve le attività funzionali agli obiettivi assegnati, negli orari diversi da quelli ricompresi nella fascia di cui al comma 2, lett. a) non è richiesto lo svolgimento della prestazione lavorativa, la lettura delle email, la risposta alle telefonate e ai messaggi, l'accesso e la connessione al sistema informativo dell'Amministrazione.
 4. Il Lavoratore comunicherà al Responsabile firmatario del presente accordo di aver effettuato la disconnessione dal sistema informativo dell'Amministrazione tramite mail ogni qualvolta se ne verifichi la necessità, al di fuori degli orari sopra indicati di termine della fascia di contattabilità e di inizio della fruizione della pausa pranzo;
 5. L'assenza dei vincoli di tempo della resa della prestazione in modalità agile rendono la stessa incompatibile con la richiesta da parte del Lavoratore di buoni pasto.
 6. Nelle giornate in cui la prestazione lavorativa viene svolta in modalità agile non è possibile richiedere il recupero di prestazioni straordinarie fornite in precedenza, effettuare lavoro straordinario, trasferte, lavoro disagiato, lavoro svolto in condizioni di rischio e pertanto non spettano le relative indennità contrattualmente previste.
 7. Il Lavoratore, durante il lavoro agile può richiedere, ove ne ricorrano i relativi presupposti, la fruizione dei permessi orari previsti dai contratti collettivi o dalle norme di legge quali, a titolo esemplificativo, i permessi per particolari motivi personali o familiari, i permessi sindacali, i permessi per assemblea, i permessi di cui all'art. 33 della legge 104/1992. Il dipendente che fruisce dei suddetti permessi, per

la durata degli stessi, è sollevato dagli obblighi stabiliti per la fascia di contattabilità.

Articolo 9

(Strumenti di lavoro)

1. Il Lavoratore acconsente a mettere a disposizione durante l'espletamento dell'attività lavorativa in modalità agile la propria strumentazione informatica e tecnologica.
2. Il Lavoratore si impegna a non richiedere alcun rimborso al Comune per la propria strumentazione di cui al punto 1 messa a disposizione durante l'espletamento dell'attività lavorativa in modalità agile, anche in ipotesi di guasto.

Articolo 10

(Riservatezza, privacy e security)

1. Il Lavoratore è tenuto a garantire la riservatezza dei dati e delle informazioni di cui proceda al trattamento, persistendo il divieto di farne uso e/o comunicazione al di fuori delle proprie mansioni. A tal fine ed in considerazione dello svolgimento delle prestazioni al di fuori della sede del Comune, assume l'impegno ad adottare tutte le precauzioni e le misure necessarie a garantire la più assoluta riservatezza sui dati e sulle informazioni in possesso del Comune che vengono trattate dal Lavoratore stesso e ad evitare che terzi possano accedere, produrre o copiare tali dati ed informazioni.
2. Il lavoratore deve rispettare scrupolosamente le raccomandazioni AGID e/o ministeriali in materia di lavoro agile vigente.

Articolo 11

(Rinvio)

1. Il presente accordo costituisce integrazione del contratto individuale di lavoro. Per tutto quanto non previsto trovano applicazione i contratti collettivi applicati dal Comune, i regolamenti e le disposizioni di servizio interni, le norme di legge in materia di lavoro agile.

Articolo 12

(Autorizzazione al trattamento dei dati personali)

Il/La sig./sig.ra o dott./dott.ssa autorizza al trattamento dei propri dati personali ai sensi del Regolamento UE 2016/679 per le finalità connesse e strumentali alla gestione del presente accordo.

Articolo 13

(Trasmissione)

1. Il presente accordo individuale è trasmesso in data odierna al Servizio Personale addetto all'adempimento della comunicazione obbligatoria degli accordi individuali per il lavoro agile nella apposita piattaforma del Ministero del lavoro e delle politiche sociali.⁷

Predore, _____

Il Lavoratore

Il Responsabile

⁷ Il termine entro cui effettuare la comunicazione obbligatoria degli accordi individuali di lavoro agile, nella apposita piattaforma del Ministero del lavoro e delle politiche sociali, è attualmente fissato entro 5 giorni dalla sottoscrizione dell'accordo individuale;

Prot. N.

Predore, li

Al
Responsabile di Settore/Vice
Sindaco/Vice
Segretario Generale/Vice

e.p.c.: All'Ufficio Personale

RICHIESTA SVOLGIMENTO DELL'ATTIVITA' LAVORATIVA IN MODALITA' DI LAVORO AGILE.(*)¹

Il/La sottoscritto/a _____, dipendente del Comune di Predore a tempo indeterminato/determinato,

RICHIEDE

Di poter prestare la propria attività lavorativa in modalità agile per i seguenti giorni del mese di _____.

Giornate di cui si richiede lo svolgimento dell'attività lavorativa in modalità agile²:

1. _____ 2. _____ 3. _____ 4. _____ 5. _____
6. _____ 7. _____ 8. _____ 9. _____ 10. _____

A tal fine, in accordo con il Responsabile di riferimento, **propone** la seguente programmazione lavorativa:

Il richiedente

¹ Il presente modulo non sostituisce la richiesta di esecuzione della prestazione in modalità agile che il Lavoratore dovrà effettuare attraverso il sistema di rilevazione delle presenze.

² Si specifica che, l'esecuzione della prestazione lavorativa in modalità agile non può avvenire per una durata inferiore all'intera giornata lavorativa ordinariamente prevista in presenza

Prot. N.
Predore, li

Al/la Sig./ra _____

e.p.c.: all'Ufficio Personale

**VALUTAZIONE DELLA PRESTAZIONE RESA DAL LAVORATORE UTILE
ESCLUSIVAMENTE PER ULTERIORI ACCESSI AL LAVORO AGILE**

Il/la sottoscritto/a richiamati:

- l'accordo individuale a tal fine sottoscritto prot. n. _____ del _____;
- il vigente Regolamento in materia di lavoro agile del Comune di Predore;

Acquisita dal Lavoratore la rendicontazione dell'attività svolta in modalità agile a mezzo _____ e allegata alla presente valutazione assegna la seguente valutazione

VALUTA

- La prestazione resa dal/la Sig./ra _____ in modalità agile **POSITIVA** ai fini di ulteriori accessi al lavoro agile;

oppure

- La prestazione resa dal/la Sig./ra _____ in modalità agile **NON POSITIVA** ai fini di ulteriori accessi al lavoro agile per i seguenti motivi:

Il Responsabile _____

Il Lavoratore _____

INFORMATIVA SULLA SALUTE E SICUREZZA NEL LAVORO AGILE AI SENSI DELL'ART. 22, COMMA 1, L. 81/2017

Al lavoratore

Al Rappresentante dei lavoratori per la sicurezza (RLS)

Oggetto: informativa sulla sicurezza dei lavoratori (art. 22, comma 1, della legge 22 maggio 2017 n. 81)

AVVERTENZE GENERALI

Si informano i lavoratori (_____) degli obblighi e dei diritti previsti dalla legge del 22 maggio 2017 n. 81 e dal decreto legislativo del 9 aprile 2008 n. 81.

Sicurezza sul lavoro (art. 22 L. 81/2017)

1. Il datore di lavoro garantisce la salute e la sicurezza del lavoratore, che svolge la prestazione in modalità di lavoro agile, e a tal fine consegna al lavoratore e al rappresentante dei lavoratori per la sicurezza, con cadenza almeno annuale, un'informativa scritta, nella quale sono individuati i rischi generali e i rischi specifici connessi alla particolare modalità di esecuzione del rapporto di lavoro.
2. Il lavoratore è tenuto a cooperare all'attuazione delle misure di prevenzione predisposte dal datore di lavoro per fronteggiare i rischi connessi all'esecuzione della prestazione all'esterno dei locali aziendali.

Obblighi dei lavoratori (art. 20 D. Lgs. 81/2008)

1. Ogni lavoratore deve prendersi cura della propria salute e sicurezza e di quella delle altre persone presenti sul luogo di lavoro, su cui ricadono gli effetti delle sue azioni o omissioni, conformemente alla sua formazione, alle istruzioni e ai mezzi forniti dal datore di lavoro.
2. I lavoratori devono in particolare:
 - a) contribuire, insieme al datore di lavoro, ai dirigenti e ai preposti, all'adempimento degli obblighi previsti a tutela della salute e sicurezza sui luoghi di lavoro;
 - b) osservare le disposizioni e le istruzioni impartite dal datore di lavoro, dai dirigenti e dai preposti, ai fini della protezione collettiva ed individuale;
 - c) utilizzare correttamente le attrezzature di lavoro, le sostanze e i preparati pericolosi, i mezzi di trasporto, nonché i dispositivi di sicurezza;
 - d) utilizzare in modo appropriato i dispositivi di protezione messi a loro disposizione;

- e) segnalare immediatamente al datore di lavoro, al dirigente o al preposto le deficienze dei mezzi e dei dispositivi di cui alle lettere c) e d), nonché qualsiasi eventuale condizione di pericolo di cui vengano a conoscenza, adoperandosi direttamente, in caso di urgenza, nell'ambito delle proprie competenze e possibilità e fatto salvo l'obbligo di cui alla lettera f) per eliminare o ridurre le situazioni di pericolo grave e incombente, dandone notizia al rappresentante dei lavoratori per la sicurezza;
- f) non rimuovere o modificare senza autorizzazione i dispositivi di sicurezza o di segnalazione o di controllo;
- g) non compiere di propria iniziativa operazioni o manovre che non sono di loro competenza ovvero che possono compromettere la sicurezza propria o di altri lavoratori;
- h) partecipare ai programmi di formazione e di addestramento organizzati dal datore di lavoro;
- i) sottoporsi ai controlli sanitari previsti dal D. Lgs. 81/2008 o comunque disposti dal medico competente.

3. I lavoratori di aziende che svolgono attività in regime di appalto o subappalto, devono esporre apposita tessera di riconoscimento, corredata di fotografia, contenente le generalità del lavoratore e l'indicazione del datore di lavoro. Tale obbligo grava anche in capo ai lavoratori autonomi che esercitano direttamente la propria attività nel medesimo luogo di lavoro, i quali sono tenuti a provvedervi per proprio conto.

In attuazione di quanto disposto dalla normativa in materia di salute e sicurezza sul lavoro, il Datore di Lavoro ha provveduto ad attuare le misure generali di tutela di cui all'art. 15 del T.U. sulla sicurezza; ha provveduto alla redazione del Documento di Valutazione di tutti i rischi presenti nella realtà lavorativa, ai sensi degli artt. 17 e 28 D. Lgs. 81/2008; ha provveduto alla formazione e informazione di tutti i lavoratori, ex artt. 36 e 37 del medesimo D. Lgs. 81/2008.

Pertanto, di seguito, si procede alla analitica informazione, con specifico riferimento alle modalità di lavoro per lo *smart worker*.

*** **

COMPORAMENTI DI PREVENZIONE GENERALE RICHIESTI ALLO *SMART WORKER*

- Cooperare con diligenza all'attuazione delle misure di prevenzione e protezione predisposte dal datore di lavoro (DL) per fronteggiare i rischi connessi all'esecuzione della prestazione in ambienti *indoor* e *outdoor* diversi da quelli di lavoro abituali.

- Non adottare condotte che possano generare rischi per la propria salute e sicurezza o per quella di terzi.
- Individuare, secondo le esigenze connesse alla prestazione stessa o dalla necessità del lavoratore di conciliare le esigenze di vita con quelle lavorative e adottando principi di ragionevolezza, i luoghi di lavoro per l'esecuzione della prestazione lavorativa in *smart working* rispettando le indicazioni previste dalla presente informativa.
- In ogni caso, evitare luoghi, ambienti, situazioni e circostanze da cui possa derivare un pericolo per la propria salute e sicurezza o per quella dei terzi.

Di seguito, le indicazioni che il lavoratore è tenuto ad osservare per prevenire i rischi per la salute e sicurezza legati allo svolgimento della prestazione in modalità di lavoro agile.

*** **

CAPITOLO 1

INDICAZIONI RELATIVE ALLO SVOLGIMENTO DI ATTIVITA' LAVORATIVA IN AMBIENTI *OUTDOOR*

Nello svolgere l'attività all'aperto si richiama il lavoratore ad adottare un comportamento coscienzioso e prudente, escludendo luoghi che lo esporrebbero a rischi aggiuntivi rispetto a quelli specifici della propria attività svolta in luoghi chiusi.

È opportuno non lavorare con dispositivi elettronici come *tablet* e *smartphone* o similari all'aperto, soprattutto se si nota una diminuzione di visibilità dei caratteri sullo schermo rispetto all'uso in locali al chiuso dovuta alla maggiore luminosità ambientale.

All'aperto inoltre aumenta il rischio di riflessi sullo schermo o di abbagliamento.

Pertanto le attività svolgibili all'aperto sono essenzialmente quelle di lettura di documenti cartacei o comunicazioni telefoniche o tramite servizi VOIP (ad es. Skype).

Fermo restando che va seguito il criterio di ragionevolezza nella scelta del luogo in cui svolgere la prestazione lavorativa, si raccomanda di:

- privilegiare luoghi ombreggiati per ridurre l'esposizione a radiazione solare ultravioletta (UV);
- evitare di esporsi a condizioni meteorologiche sfavorevoli quali caldo o freddo intenso;
- non frequentare aree con presenza di animali incustoditi o aree che non siano adeguatamente mantenute quali ad esempio aree verdi incolte, con degrado ambientale e/o con presenza di rifiuti;
- non svolgere l'attività in un luogo isolato in cui sia difficoltoso richiedere e ricevere soccorso;
- non svolgere l'attività in aree con presenza di sostanze combustibili e infiammabili (vedere capitolo 5);
- non svolgere l'attività in aree in cui non ci sia la possibilità di approvvigionarsi di acqua potabile;

- mettere in atto tutte le precauzioni che consuetamente si adottano svolgendo attività *outdoor* (ad es.: creme contro le punture, antistaminici, abbigliamento adeguato, quanto prescritto dal proprio medico per situazioni personali di maggiore sensibilità, intolleranza, allergia, ecc.), per quanto riguarda i potenziali pericoli da esposizione ad agenti biologici (ad es. morsi, graffi e punture di insetti o altri animali, esposizione ad allergeni pollinici, ecc.).

*** **

CAPITOLO 2

INDICAZIONI RELATIVE AD AMBIENTI *INDOOR* PRIVATI

Di seguito vengono riportate le principali indicazioni relative ai requisiti igienico-sanitari previsti per i locali privati in cui possono operare i lavoratori destinati a svolgere il lavoro agile.

Raccomandazioni generali per i locali:

- le attività lavorative non possono essere svolte in locali tecnici o locali non abitabili (ad es. soffitte, seminterrati, rustici, box);
- adeguata disponibilità di servizi igienici e acqua potabile e presenza di impianti a norma (elettrico, termoidraulico, ecc.) adeguatamente mantenuti;
- le superfici interne delle pareti non devono presentare tracce di condensazione permanente (muffe);
- i locali, eccettuati quelli destinati a servizi igienici, disimpegno, corridoi, vani-scala e ripostigli debbono fruire di illuminazione naturale diretta, adeguata alla destinazione d'uso e, a tale scopo, devono avere una superficie finestrata idonea;
- i locali devono essere muniti di impianti di illuminazione artificiale, generale e localizzata, atti a garantire un adeguato comfort visivo agli occupanti.

Indicazioni per l'illuminazione naturale ed artificiale:

- si raccomanda, soprattutto nei mesi estivi, di schermare le finestre (ad es. con tendaggi, appropriato utilizzo delle tapparelle, ecc.) allo scopo di evitare l'abbagliamento e limitare l'esposizione diretta alle radiazioni solari;
- l'illuminazione generale e specifica (lampade da tavolo) deve essere tale da garantire un illuminamento sufficiente e un contrasto appropriato tra lo schermo e l'ambiente circostante.
- è importante collocare le lampade in modo tale da evitare abbagliamenti diretti e/o riflessi e la proiezione di ombre che ostacolano il compito visivo mentre si svolge l'attività lavorativa.

Indicazioni per l'aerazione naturale ed artificiale:

- è opportuno garantire il ricambio dell'aria naturale o con ventilazione meccanica;
- evitare di esporsi a correnti d'aria fastidiose che colpiscano una zona circoscritta del corpo (ad es. la nuca, le gambe, ecc.);

- gli eventuali impianti di condizionamento dell'aria devono essere a norma e regolarmente mantenuti; i sistemi filtranti dell'impianto e i recipienti eventuali per la raccolta della condensa, vanno regolarmente ispezionati e puliti e, se necessario, sostituiti;
- evitare di regolare la temperatura a livelli troppo alti o troppo bassi (a seconda della stagione) rispetto alla temperatura esterna;
- evitare l'inalazione attiva e passiva del fumo di tabacco, soprattutto negli ambienti chiusi, in quanto molto pericolosa per la salute umana.

*** **

CAPITOLO 3

UTILIZZO SICURO DI ATTREZZATURE/DISPOSITIVI DI LAVORO

Di seguito vengono riportate le principali indicazioni relative ai requisiti e al corretto utilizzo di attrezzature/dispositivi di lavoro, con specifico riferimento a quelle consegnate ai lavoratori destinati a svolgere il lavoro agile: *notebook, tablet e smartphone*.

Indicazioni generali:

- conservare in luoghi in cui siano facilmente reperibili e consultabili il manuale/istruzioni per l'uso redatte dal fabbricante;
- leggere il manuale/istruzioni per l'uso prima dell'utilizzo dei dispositivi, seguire le indicazioni del costruttore/importatore e tenere a mente le informazioni riguardanti i principi di sicurezza;
- si raccomanda di utilizzare apparecchi elettrici integri, senza parti conduttrici in tensione accessibili (ad es. cavi di alimentazione con danni alla guaina isolante che rendano visibili i conduttori interni), e di interromperne immediatamente l'utilizzo in caso di emissione di scintille, fumo e/o odore di bruciato, provvedendo a spegnere l'apparecchio e disconnettere la spina dalla presa elettrica di alimentazione (se connesse);
- verificare periodicamente che le attrezzature siano integre e correttamente funzionanti, compresi i cavi elettrici e la spina di alimentazione;
- non collegare tra loro dispositivi o accessori incompatibili;
- effettuare la ricarica elettrica da prese di alimentazione integre e attraverso i dispositivi (cavi di collegamento, alimentatori) forniti in dotazione;
- disporre i cavi di alimentazione in modo da minimizzare il pericolo di inciampo;
- spegnere le attrezzature una volta terminati i lavori;
- controllare che tutte le attrezzature/dispositivi siano scollegate/i dall'impianto elettrico quando non utilizzati, specialmente per lunghi periodi;

- si raccomanda di collocare le attrezzature/dispositivi in modo da favorire la loro ventilazione e raffreddamento (non coperti e con le griglie di aerazione non ostruite) e di astenersi dall'uso nel caso di un loro anomalo riscaldamento;
- inserire le spine dei cavi di alimentazione delle attrezzature/dispositivi in prese compatibili (ad es. spine a poli allineati in prese a poli allineati, spine *schuko* in prese *schuko*). Utilizzare la presa solo se ben ancorata al muro e controllare che la spina sia completamente inserita nella presa a garanzia di un contatto certo ed ottimale;
- riporre le attrezzature in luogo sicuro, lontano da fonti di calore o di innesco, evitare di pigiare i cavi e di piegarli in corrispondenza delle giunzioni tra spina e cavo e tra cavo e connettore (la parte che serve per connettere l'attrezzatura al cavo di alimentazione);
- non effettuare operazioni di riparazione e manutenzione fai da te;
- lo schermo dei dispositivi è realizzato in vetro/cristallo e può rompersi in caso di caduta o a seguito di un forte urto. In caso di rottura dello schermo, evitare di toccare le schegge di vetro e non tentare di rimuovere il vetro rotto dal dispositivo; il dispositivo non dovrà essere usato fino a quando non sarà stato riparato;
- le batterie/accumulatori non vanno gettati nel fuoco (potrebbero esplodere), né smontati, tagliati, compressi, piegati, forati, danneggiati, manomessi, immersi o esposti all'acqua o altri liquidi;
- in caso di fuoriuscita di liquido dalle batterie/accumulatori, va evitato il contatto del liquido con la pelle o gli occhi; qualora si verificasse un contatto, la parte colpita va sciacquata immediatamente con abbondante acqua e va consultato un medico;
- segnalare tempestivamente al datore di lavoro eventuali malfunzionamenti, tenendo le attrezzature/dispositivi spenti e scollegati dall'impianto elettrico;
- è opportuno fare periodicamente delle brevi pause per distogliere la vista dallo schermo e sgranchirsi le gambe;
- è bene cambiare spesso posizione durante il lavoro anche sfruttando le caratteristiche di estrema maneggevolezza di *tablet* e *smartphone*, tenendo presente la possibilità di alternare la posizione eretta con quella seduta;
- prima di iniziare a lavorare, orientare lo schermo verificando che la posizione rispetto alle fonti di luce naturale e artificiale sia tale da non creare riflessi fastidiosi (come ad es. nel caso in cui l'operatore sia posizionato con le spalle rivolte ad una finestra non adeguatamente schermata o sotto un punto luce a soffitto) o abbagliamenti (ad es. evitare di sedersi di fronte ad una finestra non adeguatamente schermata);
- in una situazione corretta lo schermo è posto perpendicolarmente rispetto alla finestra e ad una distanza tale da evitare riflessi e abbagliamenti;

- i *notebook*, *tablet* e *smartphone* hanno uno schermo con una superficie molto riflettente (schermi lucidi o *glossy*) per garantire una resa ottimale dei colori; tenere presente che l'utilizzo di tali schermi può causare affaticamento visivo e pertanto:

- regolare la luminosità e il contrasto sullo schermo in modo ottimale;
- durante la lettura, distogliere spesso lo sguardo dallo schermo per fissare oggetti lontani, così come si fa quando si lavora normalmente al computer fisso;
- in tutti i casi in cui i caratteri sullo schermo del dispositivo mobile siano troppo piccoli, è importante ingrandire i caratteri a schermo e utilizzare la funzione zoom per non affaticare gli occhi;
- non lavorare mai al buio.

Indicazioni per il lavoro con il *notebook*

In caso di attività che comportino la redazione o la revisione di lunghi testi, tabelle o simili è opportuno l'impiego del *notebook* con le seguenti raccomandazioni:

- sistemare il *notebook* su un idoneo supporto che consenta lo stabile posizionamento dell'attrezzatura e un comodo appoggio degli avambracci;
- il sedile di lavoro deve essere stabile e deve permettere una posizione comoda. In caso di lavoro prolungato, la seduta deve avere bordi smussati;
- è importante stare seduti con un comodo appoggio della zona lombare e su una seduta non rigida (eventualmente utilizzare dei cuscini poco spessi);
- durante il lavoro con il *notebook*, la schiena va mantenuta poggiata al sedile provvisto di supporto per la zona lombare, evitando di piegarla in avanti;
- mantenere gli avambracci, i polsi e le mani allineati durante l'uso della tastiera, evitando di piegare o angolare i polsi;
- è opportuno che gli avambracci siano appoggiati sul piano e non tenuti sospesi;
- utilizzare un piano di lavoro stabile, con una superficie a basso indice di riflessione, con altezza sufficiente per permettere l'alloggiamento e il movimento degli arti inferiori, in grado di consentire cambiamenti di posizione nonché l'ingresso del sedile e dei braccioli, se presenti, e permettere una disposizione comoda del dispositivo (*notebook*), dei documenti e del materiale accessorio;
- l'altezza del piano di lavoro e della seduta devono essere tali da consentire all'operatore in posizione seduta di avere gli angoli braccio/avambraccio e gamba/coscia ciascuno a circa 90°;
- la profondità del piano di lavoro deve essere tale da assicurare una adeguata distanza visiva dallo schermo;
- in base alla statura, e se necessario per mantenere un angolo di 90° tra gamba e coscia, creare un poggiatesta con un oggetto di dimensioni opportune.

In caso di uso su mezzi di trasporto (treni/aerei/ navi) in qualità di passeggeri o in locali pubblici:

- è possibile lavorare in un locale pubblico o in viaggio solo ove le condizioni siano sufficientemente confortevoli ed ergonomiche, prestando particolare attenzione alla comodità della seduta, all'appoggio lombare e alla posizione delle braccia rispetto al tavolino di appoggio;
- evitare lavori prolungati nel caso l'altezza della seduta sia troppo bassa o alta rispetto al piano di appoggio del *notebook*;
- osservare le disposizioni impartite dal personale viaggiante (autisti, controllori, personale di volo, ecc.);
- nelle imbarcazioni il *notebook* è utilizzabile solo nei casi in cui sia possibile predisporre una idonea postazione di lavoro al chiuso e in assenza di rollio/beccheggio della nave;
- se fosse necessario ricaricare, e se esistono prese elettriche per la ricarica dei dispositivi mobili a disposizione dei clienti, verificare che la presa non sia danneggiata e che sia normalmente ancorata al suo supporto parete;
- non utilizzare il *notebook* su autobus/tram, metropolitane, taxi e in macchina anche se si è passeggeri.

Indicazioni per il lavoro con tablet e smartphone

I *tablet* sono idonei prevalentemente alla gestione della posta elettronica e della documentazione, mentre gli *smartphone* sono idonei essenzialmente alla gestione della posta elettronica e alla lettura di brevi documenti.

In caso di impiego di *tablet* e *smartphone* si raccomanda di:

- effettuare frequenti pause, limitando il tempo di digitazione continuata;
- evitare di utilizzare questi dispositivi per scrivere lunghi testi;
- evitare di utilizzare tali attrezzature mentre si cammina, salvo che per rispondere a chiamate vocali prediligendo l'utilizzo dell'auricolare;
- per prevenire l'affaticamento visivo, evitare attività prolungate di lettura sullo *smartphone*;
- effettuare periodicamente esercizi di allungamento dei muscoli della mano e del pollice (*stretching*).

Indicazioni per l'utilizzo sicuro dello smartphone come telefono cellulare

- È bene utilizzare l'auricolare durante le chiamate, evitando di tenere il volume su livelli elevati;
- spegnere il dispositivo nelle aree in cui è vietato l'uso di telefoni cellulari/*smartphone* o quando può causare interferenze o situazioni di pericolo (in aereo, strutture sanitarie, luoghi a rischio di incendio/esplosione, ecc.);
- al fine di evitare potenziali interferenze con apparecchiature mediche impiantate seguire le indicazioni del medico competente e le specifiche indicazioni del produttore/importatore dell'apparecchiatura.

I dispositivi potrebbero interferire con gli apparecchi acustici. A tal fine:

- non tenere i dispositivi nel taschino;
- in caso di utilizzo posizionarli sull'orecchio opposto rispetto a quello su cui è installato l'apparecchio acustico;
- evitare di usare il dispositivo in caso di sospetta interferenza;
- un portatore di apparecchi acustici che usasse l'auricolare collegato al telefono/*smartphone* potrebbe avere difficoltà nell'udire i suoni dell'ambiente circostante. Non usare l'auricolare se questo può mettere a rischio la propria e l'altrui sicurezza.

Nel caso in cui ci si trovi all'interno di un veicolo:

- non tenere mai in mano il telefono cellulare/*smartphone* durante la guida: le mani devono essere sempre tenute libere per poter condurre il veicolo;
- durante la guida usare il telefono cellulare/*smartphone* esclusivamente con l'auricolare o in modalità viva voce;
- inviare e leggere i messaggi solo durante le fermate in area di sosta o di servizio o se si viaggia in qualità di passeggeri;
- non tenere o trasportare liquidi infiammabili o materiali esplosivi in prossimità del dispositivo, dei suoi componenti o dei suoi accessori;
- non utilizzare il telefono cellulare/*smartphone* nelle aree di distribuzione di carburante;
- non collocare il dispositivo nell'area di espansione dell'airbag.

*** **

CAPITOLO 4

INDICAZIONI RELATIVE A REQUISITI E CORRETTO UTILIZZO DI IMPIANTI ELETTRICI

Indicazioni relative ai requisiti e al corretto utilizzo di impianti elettrici, apparecchi/dispositivi elettrici utilizzatori, dispositivi di connessione elettrica temporanea.

Impianto elettrico

A. Requisiti:

- 1) i componenti dell'impianto elettrico utilizzato (prese, interruttori, ecc.) devono apparire privi di parti danneggiate;
- 2) le sue parti conduttrici in tensione non devono essere accessibili (ad es. a causa di scatole di derivazione prive di coperchio di chiusura o con coperchio danneggiato, di scatole per prese o interruttori prive di alcuni componenti, di canaline portacavi a vista prive di coperchi di chiusura o con coperchi danneggiati);

3) le parti dell'impianto devono risultare asciutte, pulite e non devono prodursi scintille, odori di bruciato e/o fumo;

4) nel caso di utilizzo della rete elettrica in locali privati, è necessario conoscere l'ubicazione del quadro elettrico e la funzione degli interruttori in esso contenuti per poter disconnettere la rete elettrica in caso di emergenza;

B. Indicazioni di corretto utilizzo:

- è buona norma che le zone antistanti i quadri elettrici, le prese e gli interruttori siano tenute sgombre e accessibili;

- evitare di accumulare o accostare materiali infiammabili (carta, stoffe, materiali sintetici di facile innesco, buste di plastica, ecc.) a ridosso dei componenti dell'impianto, e in particolare delle prese elettriche a parete, per evitare il rischio di incendio;

- è importante posizionare le lampade, specialmente quelle da tavolo, in modo tale che non vi sia contatto con materiali infiammabili.

Dispositivi di connessione elettrica temporanea

(prolunghe, adattatori, prese a ricettività multipla, avvolgicavo, ecc.).

A. Requisiti:

- i dispositivi di connessione elettrica temporanea devono essere dotati di informazioni (targhetta) indicanti almeno la tensione nominale (ad es. 220-240 Volt), la corrente nominale (ad es. 10 Ampere) e la potenza massima ammissibile (ad es. 1500 Watt);

- i dispositivi di connessione elettrica temporanea che si intende utilizzare devono essere integri (la guaina del cavo, le prese e le spine non devono essere danneggiate), non avere parti conduttrici scoperte (a spina inserita), non devono emettere scintille, fumo e/o odore di bruciato durante il funzionamento.

B. Indicazioni di corretto utilizzo:

- l'utilizzo di dispositivi di connessione elettrica temporanea deve essere ridotto al minimo indispensabile e preferibilmente solo quando non siano disponibili punti di alimentazione più vicini e idonei;

- le prese e le spine degli apparecchi elettrici, dei dispositivi di connessione elettrica temporanea e dell'impianto elettrico devono essere compatibili tra loro (spine a poli allineati in prese a poli allineati, spine *schuko* in prese *schuko*) e, nel funzionamento, le spine devono essere inserite completamente nelle prese, in modo da evitare il danneggiamento delle prese e garantire un contatto certo;

- evitare di piegare, schiacciare, tirare prolunghe, spine, ecc.;

- disporre i cavi di alimentazione e/o le eventuali prolunghe con attenzione, in modo da minimizzare il pericolo di inciampo;

- verificare sempre che la potenza ammissibile dei dispositivi di connessione elettrica temporanea (ad es. presa multipla con 1500 Watt) sia maggiore della somma delle potenze assorbite dagli apparecchi elettrici collegati (ad es. PC 300 Watt + stampante 1000 Watt);
- fare attenzione a che i dispositivi di connessione elettrica temporanea non risultino particolarmente caldi durante il loro funzionamento;
- srotolare i cavi il più possibile o comunque disporli in modo tale da esporre la maggiore superficie libera per smaltire il calore prodotto durante il loro impiego.

CAPITOLO 5

INFORMATIVA RELATIVA AL RISCHIO INCENDI PER IL LAVORO “AGILE”

Indicazioni generali:

- identificare il luogo di lavoro (indirizzo esatto) e avere a disposizione i principali numeri telefonici dei soccorsi nazionali e locali (VVF, Polizia, ospedali, ecc.);
- prestare attenzione ad apparecchi di cottura e riscaldamento dotati di resistenza elettrica a vista o a fiamma libera (alimentati a combustibili solidi, liquidi o gassosi) in quanto possibili focolai di incendio e di rischio ustione. Inoltre, tenere presente che questi ultimi necessitano di adeguati ricambi d'aria per l'eliminazione dei gas combustivi;
- rispettare il divieto di fumo laddove presente;
- non gettare mozziconi accesi nelle aree a verde all'esterno, nei vasi con piante e nei contenitori destinati ai rifiuti;
- non ostruire le vie di esodo e non bloccare la chiusura delle eventuali porte tagliafuoco.

Comportamento per principio di incendio:

- mantenere la calma;
- disattivare le utenze presenti (PC, termoconvettori, apparecchiature elettriche) staccandone anche le spine;
- avvertire i presenti all'interno dell'edificio o nelle zone circostanti *outdoor*, chiedere aiuto e, nel caso si valuti l'impossibilità di agire, chiamare i soccorsi telefonicamente (VVF, Polizia, ecc.), fornendo loro cognome, luogo dell'evento, situazione, affollamento, ecc.;

- se l'evento lo permette, in attesa o meno dell'arrivo di aiuto o dei soccorsi, provare a spegnere l'incendio attraverso i mezzi di estinzione presenti (acqua¹, coperte², estintori³, ecc.);- non utilizzare acqua per estinguere l'incendio su apparecchiature o parti di impianto elettrico o quantomeno prima di avere disattivato la tensione dal quadro elettrico;
- se non si riesce ad estinguere l'incendio, abbandonare il luogo dell'evento (chiudendo le porte dietro di sé ma non a chiave) e aspettare all'esterno l'arrivo dei soccorsi per fornire indicazioni;
- se non è possibile abbandonare l'edificio, chiudersi all'interno di un'altra stanza tamponando la porta con panni umidi, se disponibili, per ostacolare la diffusione dei fumi all'interno, aprire la finestra e segnalare la propria presenza.

Nel caso si svolga lavoro agile in luogo pubblico o come ospiti in altro luogo di lavoro privato è importante:

- accertarsi dell'esistenza di divieti e limitazioni di esercizio imposti dalle strutture e rispettarli;
- prendere visione, soprattutto nel piano dove si è collocati, delle piantine particolareggiate a parete, della dislocazione dei mezzi antincendio, dei pulsanti di allarme, delle vie di esodo;
- visualizzare i numeri di emergenza interni che sono in genere riportati sulle piantine a parete (addetti lotta antincendio/emergenze/coordinatore per l'emergenza, ecc.);
- leggere attentamente le indicazioni scritte e quelle grafiche riportate in planimetria;
- rispettare il divieto di fumo;
- evitare di creare ingombri alla circolazione lungo le vie di esodo;
- segnalare al responsabile del luogo o ai lavoratori designati quali addetti ogni evento pericoloso, per persone e cose, rilevato nell'ambiente occupato.

*** **

¹ È idonea allo spegnimento di incendi di manufatti in legno o in stoffa ma non per incendi che originano dall'impianto o da attrezzature elettriche.

² In caso di principi di incendio dell'impianto elettrico o di altro tipo (purché si tratti di piccoli focolai) si possono utilizzare le coperte ignifughe o, in loro assenza, coperte di lana o di cotone spesso (evitare assolutamente materiali sintetici o di piume come i *pile* e i *piumini*) per soffocare il focolaio (si impedisce l'arrivo di ossigeno alla fiamma). Se particolarmente piccolo il focolaio può essere soffocato anche con un recipiente di metallo (ad es. un coperchio o una pentola di acciaio rovesciata).

³ ESTINTORI A POLVERE (ABC)

Sono idonei per spegnere i fuochi generati da sostanze solide che formano bruce (fuochi di classe A), da sostanze liquide (fuochi di classe B) e da sostanze gassose (fuochi di classe C). Gli estintori a polvere sono utilizzabili per lo spegnimento dei principi d'incendio di ogni sostanza anche in presenza d'impianti elettrici in tensione.

ESTINTORI AD ANIDRIDE CARBONICA (CO₂)

Sono idonei allo spegnimento di sostanze liquide (fuochi di classe B) e fuochi di sostanze gassose (fuochi di classe C); possono essere usati anche in presenza di impianti elettrici in tensione. Occorre prestare molta attenzione all'eccessivo raffreddamento che genera il gas: ustione da freddo alle persone e possibili rotture su elementi caldi (ad es.: motori o parti metalliche calde potrebbero rompersi per eccessivo raffreddamento superficiale). Non sono indicati per spegnere fuochi di classe A (sostanze solide che formano bruce). A causa dell'elevata pressione interna l'estintore a CO₂ risulta molto più pesante degli altri estintori a pari quantità di estinguente.

ISTRUZIONI PER L'UTILIZZO DELL'ESTINTORE

- sganciare l'estintore dall'eventuale supporto e porlo a terra;
- rompere il sigillo ed estrarre la spinetta di sicurezza;
- impugnare il tubo erogatore o manichetta;
- con l'altra mano, impugnata la maniglia dell'estintore, premere la valvola di apertura;
- dirigere il getto alla base delle fiamme premendo la leva prima ad intermittenza e poi con maggiore progressione;
- iniziare lo spegnimento delle fiamme più vicine a sé e solo dopo verso il focolaio principale.

Di seguito si riporta una tabella riepilogativa al fine di indicare in quali dei diversi scenari lavorativi dovranno trovare applicazione le informazioni contenute nei cinque capitoli di cui sopra.

Scenario lavorativo	Attrezzatura utilizzabile	Capitoli da applicare				
		1	2	3	4	5
1. Lavoro agile in locali privati al chiuso	Smartphone Auricolare Tablet Notebook		X	X	X	X
2. Lavoro agile in locali pubblici al chiuso	Smartphone Auricolare Tablet Notebook			X	X	X
3. Lavoro agile nei trasferimenti, su mezzi privati come passeggero o su autobus/tram, metropolitane e taxi	Smartphone Auricolare			X		
4. Lavoro agile nei trasferimenti su mezzi sui quali sia assicurato il posto a sedere e con tavolino di appoggio quali aerei, treni, autolinee extraurbane, imbarcazioni (traghetti e similari)	Smartphone Auricolare Tablet Notebook			X	X	
5. Lavoro agile nei luoghi all'aperto	Smartphone Auricolare Tablet Notebook	X		X		X

Con la sottoscrizione del presente documento, il lavoratore attesta di aver preso conoscenza in modo puntuale del contenuto del medesimo e il Rappresentante dei lavoratori per la Sicurezza di averne condiviso pienamente il contenuto.

Data --/--/----

Firma del Datore di Lavoro

Firma del Lavoratore

3.3

COMUNE DI PREDORE (BG)



PIANO TRIENNALE
DEI FABBISOGNI DI
PERSONALE TRIENNIO
2026-2028

SOMMARIO

1.	STRUTTURA ORGANIZZATIVA	3
1.1	ORGANIGRAMMA	3
1.2	SUDDIVISIONE IN UFFICI	4
1.3	LIVELLI DI RESPONSABILITA' ORGANIZZATIVA	4
1.4	CONSISTENZA DI PERSONALE	5
1.5	RILEVAZIONE DELLE ECCELENZE DI PERSONALE	6
2.	PROGRAMMAZIONE DEL FABBISOGNO DI PERSONALE	6
2.1	PIANO ASSUNZIONI	6
2.2	FACOLTÀ ASSUNZIONALI BASATE SUL PRINCIPIO DELLA SOSTENIBILITÀ FINANZIARIA DELLA SPESA DI PERSONALE (ART. 3 E 4 DM 17/03/2020)	7
2.3	LAVORO FLESSIBILE	10
2.4	RISPETTO DEL LIMITE DI SPESA DI PERSONALE LAVORO FLESSIBILE	11

1. STRUTTURA ORGANIZZATIVA

1.1 ORGANIGRAMMA

La struttura organizzativa dell'ente da ultimo modificata con deliberazione della Giunta Comunale n. 20 del 18/02/2026, secondo quanto disposto all'articolo 7 del regolamento uffici e servizio attualmente vigente, è articolata in uffici e servizi. I servizi rappresentano la struttura organica di massima dimensione dell'ente e risultano essere i seguenti:

- Servizio Servizi sociali, culturali, affari generali
- Servizio Economico Finanziario
- Servizio Lavori Pubblici – polizia locale
- Servizio Gestione del territorio.

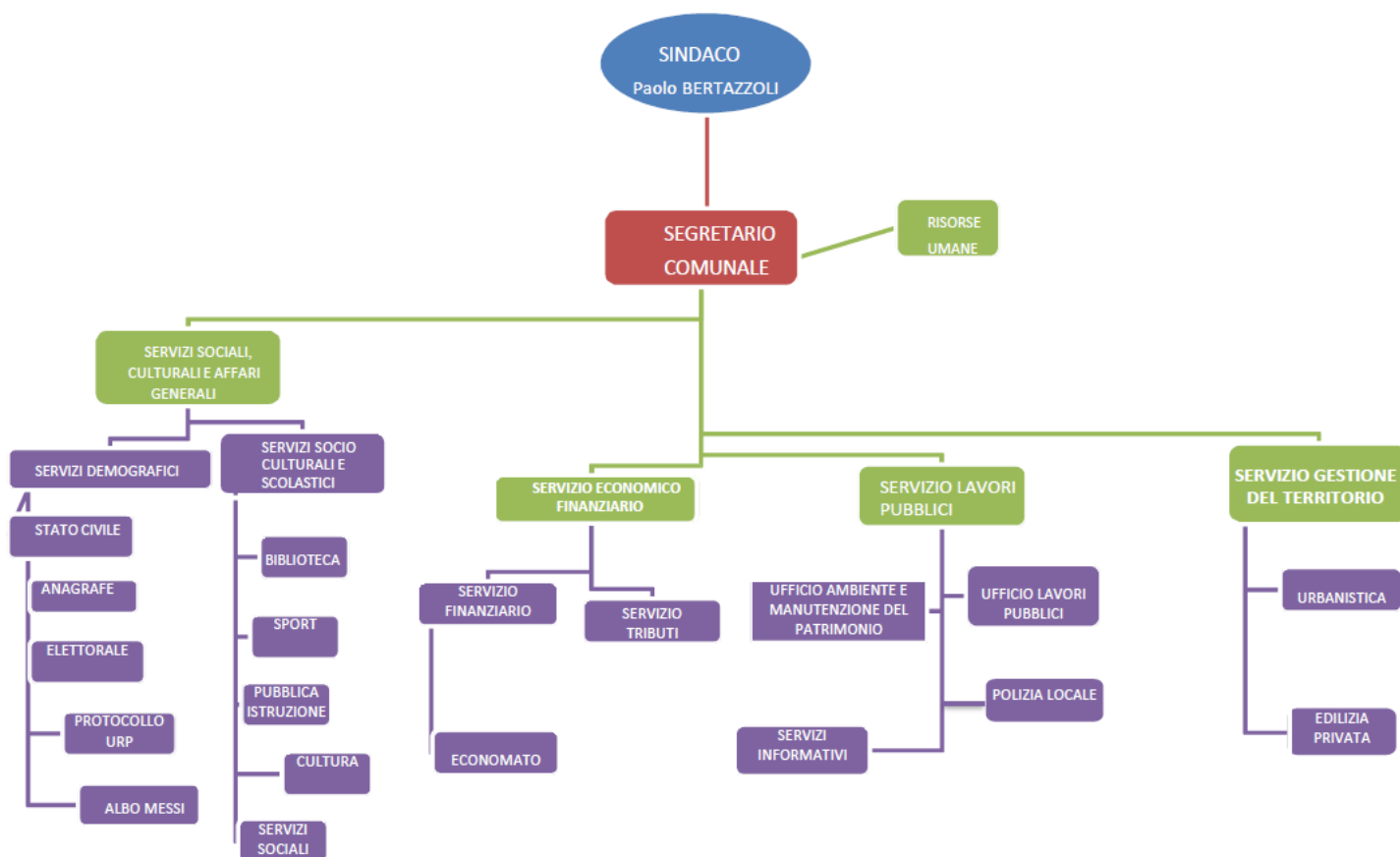

1.2 SUDDIVISIONE IN UFFICI

I servizi della struttura organizzativa del Comune di Predore sono attualmente articolate nei seguenti Uffici:

SERVIZI	UFFICI
Segretario Comunale	Risorse umane
Servizi sociali, culturali, affari generali – polizia locale	Servizi demografici (Stato civile-anagrafe-elettorale-protocollo urp-albo messi)
	Servizi socio culturali e scolastici (biblioteca-sport-pubblica istruzione-cultura-servizi sociali)
Servizi finanziari	Finanziario
	Economato
	Tributi
Servizio lavori pubblici	Ambiente e manutenzione del patrimonio
	Lavori pubblici
	Servizi Informativi
	Polizia locale
Servizio gestione del territorio	Urbanistica
	Edilizia privata

1.3 LIVELLI DI RESPONSABILITA' ORGANIZZATIVA

Al vertice dei servizi sopra esposti vengono nominati i Responsabili apicali a cui compete *“lo svolgimento di funzioni di direzione di unità organizzative di particolare complessità caratterizzate da elevato grado di autonomia gestionale ed organizzativa”*.

La Responsabilità è affidata ai Responsabili titolari di posizione organizzativa, in dettaglio:

- Posizione organizzativa Servizi sociali, culturali, affari generali
Sindaco Dott. Paolo Bertazzoli (Decreto n. 4 del 29/10/2024).
- Posizione organizzativa Servizio Economico Finanziario
Dott. Andrea Pagnoni (Decreto n. 4 del 19/03/2025)
- Posizione organizzativa Servizio Gestione del territorio
Arch. Vitali Gian Pietro (Decreto n. 5 del 19/03/2025)
- Posizione organizzativa Servizio Lavori pubblici
Geom. Mario Antonio Brignoli (Decreto n. 1 del 18/02/2026)

Gli incarichi di Responsabilità dei servizi sono affidati con appositi decreti del Sindaco nel rispetto dei criteri regolamentari e contrattuali.

Con delibera di Consiglio Comunale n. 1 del 31/01/2025 è stata approvata la convenzione per lo svolgimento in forma associata del servizio di segreteria comunale tra i comuni di Predore (Bg), Pianico (Bg) e Valbondione (Bg) nello specifico:

- 12 ore settimanali 33,33 % a carico del Comune Predore;
- 12 ore settimanali 33,33 % a carico del Comune di Pianico;
- 12 ore settimanali 33,33 % a carico del Comune di Valbondione;

Il ruolo di Segretario Comunale è affidato al dott. Matteo Pozza con Decreto n. 2 del 08/03/2025, titolare della sede di segreteria convenzionata classificata in classe III.

1.4 CONSISTENZA DI PERSONALE

In quest'ottica, tenuto conto dell'attuale articolazione organizzativa dell'Ente, il personale in servizio viene distribuito tra i diversi uffici come risulta dal seguente prospetto:

PIAO 2026-2028											
SERVIZI	UFFICI	PERSONALE ASSEGNATO	N.	AREA CCNL	PROFILO PROFESSIONALE	CAT. ACCESSO	% T.LAVORO	QUOTA DEDICATA SERVIZIO	T.INDET	T.DET	ALTRE TIPOLOGIE
Segretario Comunale Dott. Matteo Pozza	Risorse umane					SEGR	33,33%	100,00%			X
Servizi sociali, culturali, affari generali – polizia locale Sindaco Dott. Paolo Bertazzoli	Servizi demografici (Stato civile-anagrafe-elettorale-protocollo urp-albo messi)	Rita Listo	1	Istruttori	Istruttore amministrativo	C1	100,00%	100,00%	X		
	Servizi socio culturali e scolastici (biblioteca-sport-pubblica istruzione-cultura-servizi sociali)	Maria Luisa Frattini	2	Istruttori	Istruttore amministrativo	C1	100,00%	100,00%	X		
Servizi finanziari Dott. Andrea Pagnoni	Finanziario	Responsabile di servizio	3	Funzionari ed elevata qualificazione		D3	33,33%	100,00%			X (fino al 31/12/2026)
		Ramona Tocchella	4	Istruttori	Istruttore amministrativo	C1	77,78%	50,00%	X		
	Economato	Ramona Tocchella				C1	77,78%	50,00%	x		
	Tributi	(incarico Servizi Comunali spa)									
Servizio lavori pubblici Geom. Mario Antonio Brignoli	Ambiente e manutenzione del patrimonio	Responsabile di servizio /	5	Funzionari ed elevata qualificazione		D	50,00%	40,00%	X		
		Daniele Belotti	6	Operatori esperti	Operatore tecnico	B1	100,00%	100,00%	X		
	Lavori pubblici	Responsabile di servizio				D	50,00%	40,00%			
	Lavori pubblici	Sabato Petrone	7	Istruttori		C1	22,22%	100,00%			X (fino al 31/12/26)
	Servizi Informativi	Responsabile di servizio				D	50,00%	20,00%			
	Polizia locale	Massimo Zanini	8	Istruttori	Istruttore di polizia locale	C1	100,00%	100,00%	X		
Servizio gestione del territorio Arch. Gian Pietro Vitali	Urbanistica	Responsabile di servizio	9	Funzionari ed elevata qualificazione		D1	33,33%	100,00%			X (fino al 31/12/26)
	Edilizia privata	Paola Cinquini	10	Istruttori		C1	33,33%	100,00%			X (fino al 31/12/26)

1.5 RILEVAZIONE DELLE ECCEDENZE DI PERSONALE

L'art. 33 del D. Lgs. n. 165/2001, come sostituito dall'art. 16, comma 1, della L. n. 183/2011 (Legge di Stabilità 2012), ha introdotto l'obbligo di procedere annualmente alla verifica delle eccedenze di personale, condizione necessaria per poter effettuare nuove assunzioni o instaurare rapporti di lavoro con qualunque tipologia di contratto, pena la nullità degli atti posti in essere.

Pertanto, prima di definire il fabbisogno di personale per il triennio 2026-2028, è necessario procedere ad una ricognizione del personale in esubero rispetto alle risorse umane in servizio.

Considerato il personale attualmente in servizio come evidenziato nel prospetto, anche in relazione agli obiettivi di performance organizzativa, efficienza, economicità e qualità dei servizi ai cittadini, **non si rilevano situazioni di personale in esubero.**

2. PROGRAMMAZIONE DEL FABBISOGNO DI PERSONALE

2.1 PIANO ASSUNZIONI

Il Piano Triennale del Fabbisogno del Personale viene adottato nel rispetto del seguente quadro normativo:

- ✓ gli artt. 6 e 6-ter del decreto legislativo 30 marzo 2001, n. 165, recanti, rispettivamente, disposizioni inerenti "all'organizzazione degli uffici e fabbisogni di personale" e alle "linee di indirizzo per la pianificazione dei fabbisogni di personale";
- ✓ il decreto del Ministro per la semplificazione e la pubblica amministrazione, di concerto con il Ministro dell'economia e delle finanze e con il Ministro della salute dell'8 maggio 2018, con il quale sono state approvate, ai sensi del sopracitato art. 6-ter, le "Linee di indirizzo per la predisposizione dei piani dei fabbisogni di personale da parte delle amministrazioni pubbliche";
- ✓ il decreto-legge n. 6 luglio 2012, n. 95, convertito dalla legge 7 agosto 2012, n. 135 recante "Disposizioni urgenti per la revisione della spesa pubblica con invarianza dei servizi ai cittadini";
- ✓ l'art. 33, comma 2, del D. L. n. 34/2019, il quale ha introdotto una modifica sostanziale della disciplina relativa alle capacità assunzionali dei Comuni, prevedendo il superamento delle attuali regole fondate sul turn-over e l'introduzione di un sistema maggiormente flessibile, basato sulla sostenibilità finanziaria della spesa di personale;
- ✓ il Decreto del Presidente del Consiglio dei Ministri 17/03/2020, pubblicato nella G.U. n. 108 del 27/04/2020, per l'attuazione del D. L. n. 34/2019, con il quale sono state stabilite le nuove misure per la definizione delle capacità assunzionali di personale a tempo indeterminato dei Comuni, entrate in vigore dal 20/04/2020;
- ✓ la circolare del Ministero dell'interno del 08/06/2020 ad oggetto: "Circolare del Ministro per la pubblica amministrazione di concerto con il Ministro dell'economia e delle finanze e con il Ministro dell'interno, in attuazione dell'art. 33 comma 2 del D.L.34/2019 convertito con modificazioni dalla legge 28 giugno 2019 n. 58, in materia di assunzioni di personale da parte dei comuni".

Nell'ambito della programmazione dei fabbisogni di personale 2026-2028 vengono previste, nel rispetto dei vigenti vincoli di seguito esplicitati, le assunzioni a tempo indeterminato, specificate nel prospetto sottoindicato, da effettuarsi secondo le procedure ordinarie di reclutamento, nel rispetto della vigente normativa in materia. **Restano comunque consentiti:**

- eventuali sostituzioni di personale dimissionario per il quale non è prevista la cessazione nel presente Piano;
- eventuali incrementi del monte ore settimanale di figure con rapporto di lavoro a tempo parziale, da valutare su richiesta da parte del personale interessato;
- trasferimenti interni di personale, nel rispetto della normativa e dei contratti collettivi vigenti.

PIANO ASSUNZIONI 2026-2028										
Data presunta di assunzione	Cat. accesso	Area CCNL	Profilo Professionale	%	Modalità	Settore/Area	Trattamento fondamentale	Oneri riflessi	Spesa annua lorda	NOTE
								26,68%		
Totale assunzioni 2026										/
Totale assunzioni 2027										/
Totale assunzioni 2028										/

2.2 FACOLTÀ ASSUNZIONALI BASATE SUL PRINCIPIO DELLA SOSTENIBILITÀ FINANZIARIA DELLA SPESA DI PERSONALE (ART. 3 E 4 DM 17/03/2020)

L’art. 33, comma 2, del D. L. n. 34/2019 e s.m.i., ha introdotto una sostanziale modifica della disciplina relativa alla capacità assunzionale dei Comuni, prevedendo il superamento delle attuali regole fondate sul turn-over e l’introduzione di un sistema maggiormente flessibile, basato sulla sostenibilità finanziaria della spesa di personale.

In attuazione di quanto previsto dall’art. 33, comma 2, del D.L. n. 34/2019, i Comuni possono effettuare assunzioni di personale a tempo indeterminato nel limite di una spesa complessiva per tutto il personale dipendente, al lordo degli oneri riflessi a carico dell'amministrazione, non superiore al valore soglia definito dal Decreto attuativo come percentuale, differenziata per fascia demografica, della media delle entrate correnti relative agli ultimi tre rendiconti approvati, considerate al netto del fondo crediti di dubbia esigibilità assestato in bilancio di previsione, nonché nel rispetto della percentuale massima di incremento annuale della spesa di personale, anch’essa definita dal Decreto attuativo.

Più in dettaglio, il Decreto individua per ciascuna fascia demografica due distinte percentuali: una prima percentuale che definisce il valore-soglia, il cui rispetto abilita il Comune alla piena applicazione della nuova disciplina espansiva delle assunzioni, e una più alta percentuale che definisce il valore di rientro, come riferimento per i Comuni che hanno una maggiore rigidità strutturale della spesa di personale in relazione all’equilibrio complessivo del Bilancio.

I valori del Comune di Predore avendo come riferimento le tabelle 1 e 3 sono:

COMUNE DI	PREDORE
POPOLAZIONE (al 31/12/2025)	1.835
FASCIA	B
VALORE SOGLIA PIU' BASSO	28,60%
VALORE SOGLIA PIU' ALTO	32,60%

Tabella 1			
Differenziazione dei Comuni per fascia demografica			Valore soglia
Classe	tra	e	

A	-	999	abitanti	29,50%
B	1.000	1.999	abitanti	28,60%
C	2.000	2.999	abitanti	27,60%
D	3.000	4.999	abitanti	27,20%
E	5.000	9.999	abitanti	26,90%
F	10.000	59.999	abitanti	27,00%
G	60.000	249.999	abitanti	27,60%
H	250.000	1.499.999	abitanti	28,80%
I	1.500.000	-	abitanti	25,30%

Tabella 3

Differenziazione dei Comuni per fascia demografica				Valore soglia
Classe	tra	e		
A	-	999	abitanti	33,50%
B	1.000	1.999	abitanti	32,60%
C	2.000	2.999	abitanti	31,60%
D	3.000	4.999	abitanti	31,20%
E	5.000	9.999	abitanti	30,90%
F	10.000	59.999	abitanti	31,00%
G	60.000	249.999	abitanti	31,60%
H	250.000	1.499.999	abitanti	32,80%
I	1.500.000	-	abitanti	29,30%

Il valore soglia è calcolato in base alle definizioni di cui all'art. 2 del D.P.C.M. 17/03/2020, per gli anni 2023/2025, prendendo a riferimento la spesa di personale registrata nel rendiconto 2020.

Tale valore va ricalcolato annualmente in base alla spesa di personale registrata nell'ultimo rendiconto approvato (anno 2024).

Come indicato nella circolare esplicativa al Decreto Attuativo dell'art. 33, comma 2, del DL 34/2019, la spesa di personale si riferisce alle macro aggregati U1.01.00.00.000, U1.03.02.12.001, U1.03.02.12.002, U1.03.02.12.003, U1.03.02.12.999.

Il Comune di Predore rientra tra i Comuni con un'incidenza di spesa di personale sulle entrate correnti posizionata al di sotto del valore soglia; nello specifico, con riferimento alla spesa di personale anno 2024 e alla media delle entrate correnti del triennio 2022-2024, il rapporto è pari a **24,21%**.

	2022	2023	2024
TITOLO 1 - ENTRATE TRIBUTARIE	1.024.388,99	1.064.351,69	1.114.420,64
TITOLO 2 -TRASFERIMENTI (al netto fondi Covid)	55.504,73	106.946,07	40.015,46
TITOLO 3 - ENTRATE EXTRATRIBUTARIE	424.114,49	504.254,12	527.823,52
TOTALE	1.504.008,21	1.675.551,88	1.682.259,62
MEDIA ENTRATE CORRENTI			1.620.606,57
FCDE Bilancio previsione 2025 assestato			88.200,00
A) Media Entrate correnti al netto FCDE			1.532.406,57

B) Spesa di personale 2024 (ultimo rendiconto approvato) (MACROAGGREGATI U1.01.00.001, U1.03.02.001, U1.03.02.002, U1.03.02.003, U1.03.02.12.999, U1.01.01.01.001)	370.989,40
C) Rapporto Spesa Personale/Entrate Correnti (B / A)	24,21%
D) VALORE SOGLIA percentuale da decreto attuativo Tabella 1	28,60%
E) Limite massimo spesa di personale applicando il valore soglia (A * D)	438.268,28

Per gli anni dal 2020 al 2024, ai Comuni che si collocano al di sotto del valore soglia è riconosciuta una capacità di spesa aggiuntiva per assunzioni a tempo indeterminato, fino al raggiungimento del valore soglia, come riportato nella **Tabella 2** del decreto, calcolato sulla spesa di personale 2018.

Tale **potenzialità espansiva della spesa** esplica i suoi effetti gradualmente, secondo incrementi massimi annuali, determinati in misura percentuale rispetto alla spesa di personale registrata nell'anno 2018 – come indicato all'art. 5 del decreto ministeriale. **Tale maggior spesa per assunzioni a tempo indeterminato, ai sensi dell'art. 7, comma 1, del medesimo decreto, non rileva ai fini del rispetto del limite di spesa previsto dall'art. 1, commi 557 e seguenti, della L. n. 296/2006 e s.m.i..**

Tabella 2								
Prima applicazione anno				2020	2021	2022	2023	2024
Classe	tra	e						
A		999	abitanti	23,00%	29,00%	33,00%	34,00%	35,00%
B	1.000	1.999	abitanti	23,00%	29,00%	33,00%	34,00%	35,00%
C	2.000	2.999	abitanti	20,00%	25,00%	28,00%	29,00%	30,00%
D	3.000	4.999	abitanti	19,00%	24,00%	26,00%	27,00%	28,00%
E	5.000	9.999	abitanti	17,00%	21,00%	24,00%	25,00%	26,00%
F	10.000	59.999	abitanti	9,00%	16,00%	19,00%	21,00%	22,00%
G	60.000	249.999	abitanti	7,00%	12,00%	14,00%	15,00%	16,00%
H	250.000	1.499.999	abitanti	3,00%	6,00%	8,00%	9,00%	10,00%
I	1.500.000	-	abitanti	1,50%	3,00%	4,00%	4,50%	5,00%

Come indicato nella circolare esplicativa al Decreto Attuativo dell'art. 33, comma 2, del DL 34/2019, la spesa di personale si riferisce ai macro aggregati U1.01 .00 00.000, U1.03 .02. 12.001, U1.03.02. 12.002, U1.03.02. 12.003, U1.03 .02. 12.999.

	2019	2020	2021	2022	2023	2024	2025	2026	2027
G) Spesa di personale anno 2018 (macroaggregato 101)		290.754,78							
F) % massima di incremento annuo della spesa di personale (rispetto alla spesa anno 2018)		23%	29%	33%	34%	35%			
H) Incremento massimo spesa di personale anno 2018 (F * G)		66.873,60	84.318,89	95.949,08	98.856,63	101.764,17			
I) Potenzialità espansiva annuale di spesa di personale (G + H)		357.628,38	375.073,67	386.703,86	389.611,41	392.518,95			
L) LIMITE MASSIMO SPESA DI PERSONALE (minore tra I e E)		357.628,38	375.073,67	386.703,86	389.611,41	392.518,95	438.268,28	438.268,28	438.268,28

Rispetto a tali percentuali massime di incremento occorre evidenziare che:

- i valori riportati in tabella hanno come base la spesa di personale sostenuta nel 2018 (art. 5, comma 1);
- i valori sono incrementali, nel senso che ciascun valore percentuale assorbe quello individuato per le annualità precedenti;
- l'utilizzo di eventuali resti assunzionali consente il superamento delle percentuali massime di crescita (art. 5, comma 2);
- la maggior spesa per assunzioni di personale a tempo indeterminato derivante da quanto previsto dagli articoli 4 e 5 non rileva ai fini del rispetto del limite di spesa previsto dall'articolo 1, commi 557-4ter e 562, della legge 27 dicembre 2006 n. 296 (art. 7, comma 1).

Dal 2025 il limite massimo di spesa è solo quello del valore soglia tabella 1 del decreto, pari ad Euro **438.268,28**.

In conclusione, fermo restando il vincolo annuale di cui all'art. 1, commi 557 e seguenti, della L. n. 296/2006 e s.m.i., pari a euro **314.960,03** (media triennio 2011-2013), dal 2025 la dotazione organica dell'Ente può essere incrementata per assunzioni a tempo indeterminato fino ad una spesa potenziale massima di personale pari al valore soglia di Euro **438.268,28**.

Pertanto, la sostenibilità della spesa di personale si rileva mettendo a confronto la spesa di personale per gli anni 2026, 2027 e 2028 prevista in bilancio e calcolata come indicato nella circolare esplicativa al Decreto Attuativo dell'art. 33, comma 2, del DL 34/2019, ossia riferita alle macro aggregati U1.01 .00 00.000, U1.03 .02. 12.001, U1.03.02. 12.002, U1.03.02. 12.003, U1.03 .02. 2.999, con il limite del valore soglia sopra citato, come riportato nella seguente tabella:

	2019	2020	2021	2022	2023	2024	2025	2026	2027	2028	
G) Spesa di personale anno 2018 (macroaggregato 101)		290.754,78									
F) % massima di incremento annuo della spesa di personale (rispetto alla spesa anno 2018)		23%	29%	33%	34%	35%					
H) Incremento massimo spesa di personale anno 2018 (F * G)		66.873,60	84.318,89	95.949,08	98.856,63	101.764,17					
I) Potenzialità espansiva annuale di spesa di personale (G + H)		357.628,38	375.073,67	386.703,86	389.611,41	392.518,95					
L) LIMITE MASSIMO SPESA DI PERSONALE (minore tra I e E)		357.628,38	375.073,67	386.703,86	389.611,41	392.518,95	438.268,28	438.268,28	438.268,28	438.268,28	
STANZIAMENTI DI BILANCIO PERSONALE (macroaggregato) 101	260.986,71	273.135,27	261.126,09	291.256,65	361.420,00	370.989,40	390.540,00	414.550,00	426.950,00	429.950,00	
A detrarre: STANZIAMENTI DI BILANCIO per personale a tempo DETERMINATO	-	-	-	-	-	-	-	-	-	-	
ARRETRATI ANNI PREC				13.037,91	-	-	-	18.000,00	30.400,00	35.700,00	
PROGRESSIONI VERTICALI IN DEROGA								989,21	989,21	989,21	
RIMBORSO SP. PERSONALE				7.164,16	43.474,74	51.549,14	57.500,00	67.000,00	68.500,00	68.500,00	
M TOT STANZIAMENTI DI BILANCIO PERSONALE (macroaggregato) 101 personale a tempo indeterminato	260.986,71	273.135,27	261.126,09	271.054,58	317.945,26	319.440,26	333.040,00	328.560,79	327.060,79	324.760,79	
Verifica potenzialità espansiva spesa di personale (differenza tra L e M)		84.493,11	113.947,58	115.649,28	71.666,14	73.078,69	105.228,28	109.707,49	111.207,49	113.507,49	
MAGGIORE SPESA in deroga al limite spesa personale art. 1 co. 557 ss L 296/2026 e s.m.i. utilizzando le nuove facoltà assunzionali		- 17.619,51	- 29.628,69	- 19.700,20	27.190,48	28.685,48	42.285,22	37.806,01	36.306,01	34.006,01	

2.3 LAVORO FLESSIBILE

Nel rispetto delle vigenti norme in materia di contenimento delle spese di personale flessibile viene prevista

la possibilità di:

- a) assumere personale a tempo determinato, qualora ritenuto necessario, tramite procedure selettive o utilizzo di graduatorie di altri Enti, nei casi previsti dall'art. 50 del CCNL 21/05/2018;
- b) attivare, in accordo con il Collegio dei Geometri, di Corsi di Formazione Professionale per geometri praticanti neodiplomati;
- c) attivare, per esigenze straordinarie e temporanee degli uffici l'utilizzo a tempo parziale di personale da altri enti anche mediante il ricorso all'istituto del comando
- e) attivare tirocini firmativi curricolari ed extracurricolari.

Sono confermati gli incarichi in essere affidati ai sensi dell'art. 1, comma 557, della legge 30 dicembre 2004 n. 311 ed indicati nel prospetto paragrafo 1.4.

2.4 RISPETTO DEL LIMITE DI SPESA DI PERSONALE LAVORO FLESSIBILE

L'art. 9, comma 28, del Decreto-legge 31 maggio 2010, n. 78, convertito in Legge 30 luglio 2010 n. 122 prevede per gli enti locali in regola con l'obbligo di riduzione delle spese di personale, che la spesa annua per il lavoro flessibile non possa essere superiore alla spesa sostenuta per la medesima finalità nel 2009. L'art. 16, comma 1 quater, del Decreto-legge 24 giugno 2016, n. 113 convertito con modificazioni dalla Legge 7 agosto 2016, n. 160, ha previsto che sono in ogni caso escluse dal vincolo di cui al precedente punto le spese sostenute per le assunzioni a tempo determinato ai sensi dell'articolo 110, comma 1 del d.lgs. 267/2000.

Con delibera di giunta comunale n. 10 del 31/01/2024 è stata quantificata la spesa di personale per tipologie di lavoro flessibile pari al 100% della spesa dell'anno 2009 definita in euro 86.237,74.

L'importo previsto nel bilancio 2026-2028 risulta inferiore al limite di spesa soprandicato.