

**COMUNE DI ROGNO**  
**(Provincia di Bergamo)**

**Piano triennale di prevenzione della  
corruzione  
e per la trasparenza  
2017 - 2019**

*(Disposizioni per la prevenzione e la repressione della corruzione e dell'illegalità  
nella pubblica amministrazione, articolo 1, commi 8 e 9 della legge 60  
novembre 2012 numero 190)*

**Approvato con delibera di Giunta comunale n. 06 del 25.01.2017**

## PARTE PRIMA : INTRODUZIONE GENERALE

### 1. Premessa

La legge 6 novembre 2012 numero 190, nota come “*legge anticorruzione*” o “*legge Severino*”, reca le *disposizioni per la prevenzione e la repressione della corruzione e dell’illegalità nella pubblica amministrazione*.

La legge è in vigore dal 28 novembre 2012.

Il contesto nel quale le iniziative e le strategie di contrasto alla corruzione sono adottate è quello disegnato dalle norme nazionali ed internazionali in materia.

Si segnala, in particolare, la Convenzione dell’Organizzazione della Nazioni Unite contro la corruzione, adottata dall’Assemblea generale dell’O.N.U. il 31 ottobre 2003 con la risoluzione numero 58/4.

Convenzione sottoscritta dallo Stato italiano il 9 dicembre 2003 e ratificata il 3 agosto 2009 con la legge numero 116.

La Convenzione O.N.U. del 2003 prevede che ogni Stato (articolo 5):

- elabori ed applichi politiche di prevenzione della corruzione efficaci e coordinate;
- si adoperi al fine di attuare e promuovere efficaci pratiche di prevenzione;
- verifichi periodicamente l’adeguatezza di tali misure;
- collabori con altri Stati e organizzazioni regionali ed internazionali per la promozione e messa a punto delle misure anticorruzione.

La Convenzione O.N.U. prevede che ogni Stato debba individuare uno o più organi, a seconda delle necessità, incaricati di prevenire la corruzione e, se necessario, la supervisione ed il coordinamento di tale applicazione e l’accrescimento e la diffusione delle relative conoscenze (articolo 6).

In tema di contrasto alla corruzione, grande rilievo assumono anche le misure contenute nelle linee guida e nelle convenzioni che l’OECD, il Consiglio d’Europa con il GR.E.C.O. (*Groupe d’Etats Contre la Corruption*) e l’Unione Europea riservano alla materia e che vanno nella medesima direzione indicata dall’O.N.U.:

implementare la capacità degli Stati membri nella lotta alla corruzione, monitorando la loro conformità agli *standard* anticorruzione ed individuando le carenze politiche nazionali.

## 2. Il concetto di corruzione ed i principali attori del sistema

La legge 190/2012 non fornisce la definizione del concetto di corruzione cui si riferisce.

Il codice penale prevede tre fattispecie.

L'articolo 318 punisce la *“corruzione per l'esercizio della funzione”* e dispone che:

il pubblico ufficiale che, per l'esercizio delle sue funzioni o dei suoi poteri, indebitamente riceva, per sé o per un terzo, denaro o altra utilità o ne accetti la promessa, sia punito con la reclusione da uno a sei anni.

L'articolo 319 del Codice penale sanziona la *“corruzione per un atto contrario ai doveri d'ufficio”*:

*“il pubblico ufficiale che, per omettere o ritardare o per aver omesso o ritardato un atto del suo ufficio, ovvero per compiere o per aver compiuto un atto contrario ai doveri di ufficio, riceve, per sé o per un terzo, denaro od altra utilità, o ne accetta la promessa, è punito con la reclusione da sei a dieci anni”*.

Infine, l'articolo 319-ter colpisce la *“corruzione in atti giudiziari”*:

*“Se i fatti indicati negli articolo 318 e 319 sono commessi per favorire o danneggiare una parte in un processo civile, penale o amministrativo, si applica la pena della reclusione da sei a dodici anni.*

*Se dal fatto deriva l'ingiusta condanna di taluno alla reclusione non superiore a cinque anni, la pena è della reclusione da sei a quattordici anni; se deriva l'ingiusta condanna alla reclusione superiore a cinque anni o all'ergastolo, la pena è della reclusione da otto a venti anni”*.

Fin dalla prima applicazione della legge 190/2012 è risultato chiaro che il concetto di corruzione, cui intendeva riferirsi il legislatore, non poteva essere circoscritto alle sole fattispecie *“tecnico-giuridiche”* di cui agli articoli 318, 319 e 319-ter del Codice penale.

Il Dipartimento della Funzione Pubblica, con la Circolare numero 1 del 25 gennaio 2013 che ha fornito una prima chiave di lettura della normativa, ha spiegato che il concetto di corruzione della legge 190/2012 comprende tutte le situazioni in cui, nel corso dell'attività amministrativa, si riscontri *l'abuso da parte d'un soggetto pubblico del potere a lui affidato al fine di ottenere vantaggi privati*.

Secondo il Dipartimento della Funzione Pubblica, la legge 190/2012 estende la nozione di corruzione a:

**tutti i delitti contro la pubblica amministrazione, sanzionati dal Titolo II Capo I del Codice penale;**

**ogni situazione in cui, a prescindere dalla rilevanza penale, venga in evidenza un malfunzionamento dell'amministrazione a causa dell'uso a fini privati delle funzioni attribuite.**

Il Piano Nazionale Anticorruzione (PNA) approvato l'11 settembre 2013 (ANAC deliberazione n. 72/2013) ha ulteriormente specificato il concetto di corruzione da applicarsi in attuazione della legge 190/2012, ampliandone ulteriormente la portata rispetto all'interpretazione del Dipartimento della Funzione Pubblica.

*"Le situazioni rilevanti sono più ampie della fattispecie penalistica, che è disciplinata negli artt. 318, 319 e 319 ter, C.p., e sono tali da comprendere non solo l'intera gamma dei delitti contro la pubblica amministrazione disciplinati nel Titolo II, Capo I, del codice penale, ma anche le situazioni in cui - a prescindere dalla rilevanza penale - venga in evidenza un malfunzionamento dell'amministrazione a causa dell'uso a fini privati delle funzioni attribuite, ovvero l'inquinamento dell'azione amministrativa ab externo, sia che tale azione abbia successo sia nel caso in cui rimanga a livello di tentativo".*

Con la legge 190/2012, lo Stato italiano ha individuato gli organi incaricati di svolgere, con modalità tali da assicurare un'azione coordinata, attività di controllo, di prevenzione e di contrasto della corruzione e dell'illegalità nella pubblica amministrazione.

La strategia nazionale di prevenzione della corruzione è attuata mediante l'azione sinergica delle seguenti istituzioni:

- l'*Autorità Nazionale Anticorruzione (ANAC)*, che svolge funzioni di raccordo con le altre autorità ed esercita poteri di vigilanza e controllo dell'efficacia delle misure di prevenzione adottate dalle amministrazioni, nonché del rispetto della normativa in materia di trasparenza (art. 1, commi 2 e 3, legge 190/2012);
- la *Corte di conti*, che partecipa ordinariamente all'attività di prevenzione attraverso le sue funzioni di controllo;
- il *Comitato interministeriale*, istituito con il DPCM 16 gennaio 2013, che elabora linee di indirizzo e direttive (art. 1, comma 4, legge 190/2012);
- la *Conferenza unificata Stato, Regioni e Autonomie Locali*, chiamata ad individuare adempimenti e termini per l'attuazione della legge e dei decreti attuativi da parte di regioni, province autonome, enti locali, enti pubblici e soggetti di diritto privato sottoposti al loro controllo (art. 1, commi 60 e 61, legge 190/2012);
- i *Prefetti della Repubblica* che forniscono supporto tecnico e informativo, facoltativo, agli enti locali (art. 1 co. 6 legge 190/2012);

- la *Scuola Superiore della Pubblica Amministrazione* (SSPA) che predispone percorsi, anche specifici e settoriali, di formazione dei dipendenti delle amministrazioni statali (art. 1 co. 11 legge 190/2012);

- le *pubbliche amministrazioni* che attuano ed implementano le misure previste dalla legge e dal Piano Nazionale Anticorruzione (art. 1 legge 190/2012) anche attraverso l'azione del proprio *Responsabile delle prevenzione della corruzione*;

- gli *enti pubblici economici ed i soggetti di diritto privato in controllo pubblico*, responsabili anch'essi dell'introduzione ed implementazione delle misure previste dalla legge e dal Piano Nazionale Anticorruzione (art. 1 legge 190/2012).

Secondo l'impostazione iniziale della legge 190/2012, all'attività di prevenzione contrasto alla corruzione partecipava anche il Dipartimento della Funzione Pubblica.

Il comma 5 dell'articolo 19 del DL 90/2014 (convertito dalla legge 114/2014) ha trasferito all'Autorità nazionale tutte le competenze in materia di anticorruzione già assegnate dalla legge 190/2012 al Dipartimento della Funzione Pubblica.

### **3. I soggetti obbligati**

L'ambito soggettivo d'applicazione delle disposizioni in materia di trasparenza e di prevenzione della corruzione è stato ampliato dal decreto legislativo 97/2016, il cd. "*Freedom of Information Act*" (o più brevemente "*Foia*").

Le modifiche introdotte dal *Foia* hanno delineato un ambito di applicazione della disciplina della *trasparenza* diverso, e più ampio, rispetto a quello che individua i soggetti tenuti ad applicare le *misure di prevenzione della corruzione*.

Questi ultimi sono distinti tra soggetti tenuti ad approvare il PTPC e soggetti che possono limitarsi ad assumere misure di prevenzione della corruzione integrative di quelle adottate ai sensi del decreto legislativo 231/2001.

Il nuovo articolo 2-bis del decreto delegato 33/2013 (articolo aggiunto proprio dal decreto legislativo 97/2016) individua tre categorie di soggetti obbligati:

1. le pubbliche amministrazioni (articolo 2-bis comma 1);

2. altri soggetti, tra i quali enti pubblici economici, ordini professionali, società in controllo ed enti di diritto privato (articolo 2-bis comma 2);
3. altre società a partecipazione pubblica ed enti di diritto privato (articolo 2-bis comma 3).

**La disciplina in materia di anticorruzione e trasparenza si applica integralmente alle pubbliche amministrazioni**, come notoriamente definite dall'articolo 1 comma 2 del decreto legislativo 165/2001, comprese *“le autorità portuali, nonché le autorità amministrative indipendenti di garanzia, vigilanza e regolazione”*.

Le pubbliche amministrazioni hanno l'obbligo di approvare i piani triennali di prevenzione della corruzione, provvedendo annualmente all'aggiornamento dei medesimi, per i quali il PNA costituisce atto di indirizzo.

#### **4. Il responsabile della prevenzione della corruzione e per la trasparenza (RPCT)**

Il Responsabile della prevenzione della corruzione e per la trasparenza di questo ente è il Segretario comunale dott.ssa Elisa Tagliaferri designato rispettivamente con decreti del Sindaco numero 13 e n. 14 del 13 ottobre 2014.

#### **5. Il Piano nazionale anticorruzione (PNA)**

L'Autorità nazionale anticorruzione elabora ed approva il **Piano nazionale anticorruzione (PNA)**.

Il primo *Piano nazionale anticorruzione* è stato approvato dall'Autorità l'11 settembre 2013 con la deliberazione numero 72.

Il 28 ottobre 2015 l'Autorità ha approvato la determinazione numero 12 di aggiornamento, per il 2015, del PNA.

Il 3 agosto l'ANAC ha approvato il nuovo *Piano nazionale anticorruzione 2016* con la deliberazione numero 831.

L'articolo 41, comma 1 lettera b), del decreto legislativo 97/2016, ha stabilito che il PNA costituisca *“un atto di indirizzo”* al quale i soggetti obbligati devono uniformare i loro piani triennali di prevenzione della corruzione.

## 6. Il Piano triennale di prevenzione della corruzione (PTPC)

La legge 190/2012 impone l'approvazione del *Piano triennale di prevenzione della corruzione* (PTPC).

Il Responsabile anticorruzione e per la trasparenza propone all'organo di indirizzo politico lo schema di PTPC che deve essere approvato ogni anno entro il 31 gennaio.

L'attività di elaborazione del piano non può essere affidata a soggetti esterni all'amministrazione.

Il PNA 2016 precisa che *"gli organi di indirizzo nelle amministrazioni e negli enti dispongono di competenze rilevanti nel processo di individuazione delle misure di prevenzione della corruzione"* quali la nomina del responsabile per la prevenzione della corruzione e della trasparenza e l'approvazione del piano.

Per gli enti locali, **la norma precisa che "il piano è approvato dalla giunta" (articolo 41 comma 1 lettera g) del decreto legislativo 97/2016).**

Il nuovo comma 8 dell'articolo 1 della legge 190/2012, prevede che il PTPC debba essere trasmesso all'ANAC.

Al riguardo il PNA 2016 (pagina 15) precisa che, *"in attesa della predisposizione di un'apposita piattaforma informatica"*, in una logica di semplificazione non deve essere trasmesso alcun documento. **L'adempimento è assolto con la sola pubblicazione del PTPC sul sito istituzionale, in "Amministrazione trasparente", "Altri contenuti", "Corruzione".**

I piani e le loro modifiche o aggiornamenti devono rimanere pubblicati sul sito unitamente a quelli degli anni precedenti.

## 7. La trasparenza

Il 14 marzo 2013, in esecuzione alla delega contenuta nella legge 190/2012 (articolo 1 commi 35 e 36), il Governo ha approvato il decreto legislativo 33/2013 di *"Riordino della disciplina riguardante gli obblighi di pubblicità, trasparenza e diffusione di informazioni da parte delle pubbliche amministrazioni"*.

Il *"Freedom of Information Act"* del 2016 (d.lgs. numero 97/2016) ha modificato in parte la legge *"anticorruzione"* e, soprattutto, la quasi totalità degli articoli e degli istituti del *"decreto trasparenza"*. Nel PNA 2016, l'Autorità ricorda che **la definizione delle misure organizzative per l'attuazione effettiva degli obblighi di trasparenza sia parte irrinunciabile del PTPC.**

In conseguenza della **cancellazione del programma triennale per la trasparenza e l'integrità**, ad opera del decreto legislativo 97/2016, **l'individuazione delle modalità di attuazione della trasparenza sarà parte integrante del PTPC in una "apposita sezione"**.

## **Parte II - Il Piano anticorruzione**

### **1. Analisi del contesto**

Secondo l'Autorità nazionale anticorruzione la prima e indispensabile fase del processo di gestione del rischio è quella relativa *all'analisi del contesto*, attraverso la quale ottenere le informazioni necessarie a comprendere come il rischio corruttivo possa verificarsi all'interno dell'amministrazione per via delle *specificità dell'ambiente in cui essa opera* in termini di strutture territoriali e di dinamiche sociali, economiche e culturali, o per via delle caratteristiche organizzative interne (ANAC determinazione n. 12 del 28 ottobre 2015).

Attraverso questo tipo di analisi si favorisce la predisposizione di un PTPC contestualizzato e, quindi, potenzialmente più efficace.

#### **1.1. Contesto esterno**

Negli enti locali, ai fini dell'analisi del contesto *esterno*, i responsabili anticorruzione possono avvalersi degli elementi e dei dati contenuti nelle relazioni periodiche sullo stato dell'ordine e della sicurezza pubblica, presentate al Parlamento dal Ministero dell'Interno e pubblicate sul sito della Camera dei Deputati.

Secondo i dati contenuti nella *"Relazione sull'attività delle forze di polizia, sullo stato dell'ordine e della sicurezza pubblica e sulla criminalità organizzata"* trasmessa dal Ministro dell'Interno alla Presidenza della Camera dei deputati il 14 gennaio 2016, disponibile alla pagina web:

<http://www.camera.it/leg17/494?idLegislatura=17&categoria=038&>

per la provincia di appartenenza dell'ente, risulta quanto segue:

*Situata al centro della Lombardia, la provincia di Bergamo si estende su una superficie di 2.722 Km<sup>2</sup>, pari ad oltre un decimo di quella della per la sua popolazione 161 è la terza provincia lombarda, dopo Milano e Brescia. La realtà economica si caratterizza per una pluralità di fattori produttivi legati al terziario, settore che nell'area metropolitana, tra pubblico impiego, distribuzione e servizi alle imprese, occupa il 70% dell'attività. Merita particolare attenzione anche la realtà produttiva, da*



sempre vero e proprio "motore" dell'economia non solo a livello regionale, ma anche nazionale, con spiccata vocazione all'export. L'industria manifatturiera, perno dell'economia provinciale, è costituita da grandi, medie e piccole imprese dei settori della meccanica, tessile e abbigliamento, chimica, gomma e materie plastiche. In base ai risultati di alcuni studi di settore, l'industria bergamasca, pur nell'attuale difficile congiuntura, registra numeri di grande rilievo (soprattutto per il numero delle imprese attive e per le esportazioni). Lo sviluppo economico della provincia condiziona l'azione della criminalità, che si mostra particolarmente versatile ed incline ad infiltrarsi a più livelli del suo tessuto, ponendo in essere reati che vanno da quelli propriamente "fiscali" (frode ed evasione) a quelli del reimpiego di capitali di provenienza illecita ed ad altre tipologie criminali. Il territorio della provincia di Bergamo è interessato dalla presenza di significative proiezioni della criminalità mafiosa tradizionale, con particolare riferimento a soggetti appartenenti alla 'Ndrangheta, che operano generalmente con lo scopo di impedire l'identificazione di proventi derivanti da attività criminose e favorirne il reimpiego e che sono collegati a vario titolo con ambienti contigui ad organizzazioni criminali operanti nelle regioni di provenienza; essi rappresentano pertanto, i terminali in loco di attività illecite usuali e consolidate connesse principalmente con il narcotraffico, le estorsioni, e/o a forme di criminalità più evoluta, quali ad es., il riciclaggio. In tale contesto, negli anni recenti era stata segnalata la storica presenza di soggetti riconducibili a gruppi di matrice 'ndranghetista, soprattutto esponenti delle cosche "Bellocco" di Rosarno (RC), "Piromalli" e "Molè" di Gioia Tauro (RC), con interessi in svariate attività criminose e connesse maggiormente con il traffico di sostanze stupefacenti, il riciclaggio di profitti derivanti da attività illecite (mediante l'acquisto di attività commerciali e/o la nascita di nuove) e le estorsioni. Inoltre, si conferma il possibile interesse da parte di alcune consorterie di Cosa nostra siciliana, tendenti ad insinuarsi nel tessuto economico legale della provincia, soprattutto nell'ambito del settore edilizio. In merito all'aggressione dei patrimoni illecitamente accumulati (tema centrale nell'azione di contrasto alla criminalità organizzata), nel 2014 l'applicazione delle misure di prevenzione patrimoniali ha prodotto nel bergamasco risultati significativi per quanto riguarda il sequestro di beni (soprattutto di beni mobili, ma anche alcuni immobili); nell'anno è stata censita anche una confisca (bene immobile). 161

1.094.062 abitanti. - 335 - Senato della Repubblica Camera dei deputati XVII LEGISLATURA - DISEGNI DI LEGGE E RELAZIONI - DOCUMENTI - DOC. XXXVIII, N. 3 ToMoI La provincia di Bergamo, per le già descritte caratteristiche geografiche (la prossimità di Milano e la fruibilità dell'aeroporto di Orio al Serio), è una delle realtà nella quale i reati inerenti il traffico (anche internazionale, ad esempio dalla Penisola Iberica, Marocco e Italia) e lo spaccio di sostanze stupefacenti, principalmente da parte di soggetti stranieri, risultano tra le attività illecite maggiormente registrate. 162 Nel 2014 163 sono stati sequestrati complessivamente 702,45 Kg. di sostanze stupefacenti, 9 dosi e 174 piante di cannabis; in particolare, sono stati sottoposti

a sequestro 11,97 Kg di eroina, 87,83 Kg di cocaina, 477,57 Kg di hashish, 33,02 Kg di marijuana, e quantitativi minimi di droghe sintetiche e Kg 92,03 e 8 dosi di altre droghe. Nello stesso anno le persone denunciate all' A.G., in relazione a tali delitti, sono state 341 (di cui 340 per traffico di sostanze stupefacenti e una per associazione) e tra queste le segnalazioni riferite agli stranieri sono state 245. Lo sfruttamento della prostituzione su strada continua ad interessare alcuni comuni della provincia di Bergamo, evidenziando dimensioni rilevanti, con una presenza di numerose prostitute, prevalentemente giovani originarie dell'Est europeo, ma anche di alcune donne cinesi (sfruttate da connazionali), nonché di "viados" sudamericani, vittime di organizzazioni criminali multietniche: al riguardo, gli esiti di attività investigative hanno consentito di disarticolare l'esistenza di alcuni gruppi criminali a composizione mista (romeni, albanesi e italiani) ritenuti responsabili di favoreggiamento e sfruttamento della prostituzione. 164 Relativamente alla criminalità di matrice etnica, si rileva una non trascurabile attività da parte di gruppi dediti soprattutto al favoreggiamento dell'immigrazione clandestina, allo sfruttamento della prostituzione ed al traffico di sostanze stupefacenti; in quest'ultimo ambito risulta l'operatività di consorterie nordafricane (con soggetti dediti anche alla commissione di reati contro il patrimonio o la persona) nonché di cittadini originari della Tanzania, della Guinea e del Belgio 165. Il fenomeno dei furti e delle rapine concorre negativamente alla percezione della sicurezza: nel dettaglio, risultano in aumento i furti in generale e in modo particolare quelli con destrezza, in abitazione, negli esercizi commerciali e quelli di autovetture, mentre il numero delle rapine è rimasto sostanzialmente stabile. Le estorsioni e le truffe e frodi informatiche hanno fatto registrare una inversione di tendenza, risultando in diminuzione.

Nello specifico, per quanto concerne il territorio dell'ente, anche attraverso l'analisi dei dati in possesso del Comando della Polizia Locale, si conferma quanto già indicato nel PTCP 2016-2018 e precisamente:

- *La delinquenza prevalente relativa al Comune di Rogno può essere definita di tipo comune, relativa per lo più a reati contro il patrimonio, quali furti in abitazione o presso attività commerciali-industriali e qualche reato legati al contesto delle sostanze stupefacenti quali smercio, detenzione o assunzione di tali sostanze. Nulla si segnala relativamente a situazioni che possono creare allarme sociale.*

## 1.2. Contesto interno

La struttura organizzativa dell'ente è quella riportata nel seguente organigramma:

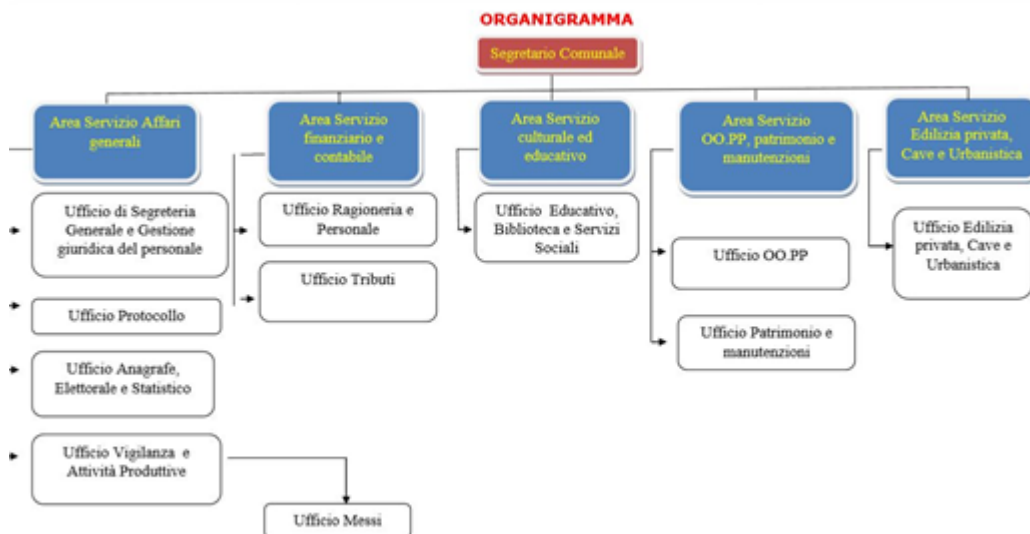

Al vertice di ciascuna Area è posto un dipendente di categoria D, titolare di posizione organizzativa, ad eccezione dell'Area Servizio Affari generali che è affidata alla responsabilità del Segretario generale.

La dotazione organica effettiva prevede:

n. 11 dipendenti, dei quali i titolari di posizione organizzativa sono n. 4 oltre al segretario generale (in convenzione).

## 1.3. Mappatura dei processi

La mappatura dei processi è un modo razionale di individuare e rappresentare tutte le principali attività dell'ente. La mappatura ha carattere strumentale a fini dell'identificazione, della valutazione e del trattamento dei rischi corruttivi.

L'ANAC, con la determinazione n. 12 del 2015, ha previsto che il Piano triennale di prevenzione della corruzione dia atto dell'effettivo svolgimento della mappatura dei processi (pagina 18).

In ogni caso, secondo l'Autorità, "in condizioni di particolare difficoltà organizzativa, adeguatamente motivata la mappatura dei processi può essere realizzata al massimo entro il 2017".

Per le finalità di prevenzione e contrasto alla corruzione, i processi di governo sono scarsamente significativi in quanto generalmente tesi ad esprimere l'indirizzo politico dell'amministrazione in carica.

Al contrario, assumono particolare rilievo i *processi* ed i *sotto-processi operativi* che concretizzano e danno attuazione agli indirizzi politici attraverso procedimenti, atti e provvedimenti rilevanti all'esterno e, talvolta, a contenuto economico patrimoniale.

E' bene rammentare che la legge 190/2012 è interamente orientata a prevenire i fenomeni corruttivi che riguardano l'apparato tecnico burocratico degli enti, senza particolari riferimenti agli organi politici.

**Nella colonna di destra (schede di analisi del rischio), della Tabella che segue, è indicato il numero della scheda con la quale si è proceduto alla stima del valore della probabilità ed alla stima del valore dell'impatto, quindi all'analisi del rischio per singole attività riferibili a ciascun sotto-processo ritenuto potenzialmente esposto a fenomeni di corruzione.**

<b>n.</b>	<b>processi di governo</b>			
1	stesura e approvazione delle "linee programmatiche"			
2	stesura ed approvazione del documento unico di programmazione			
3	stesura ed approvazione del programma triennale delle opere pubbliche			
4	stesura ed approvazione del bilancio pluriennale			
5	stesura ed approvazione dell'elenco annuale delle opere pubbliche			
6	stesura ed approvazione del bilancio annuale			
7	stesura ed approvazione del PEG			
8	stesura ed approvazione del piano della performance			
9	stesura ed approvazione del piano di razionalizzazione della spesa			
10	Controllo interno e di gestione			
11	controllo di revisione contabile			
<b>n.</b>	<b>processi operativi</b>	<b>n.</b>	<b>sotto-processi operativi</b>	<b>scheda di analisi del rischio</b>
12	servizi demografici, stato civile, servizi elettorali, leva	12.a	pratiche anagrafiche	21
		12.b	documenti di identità	21, 22
		12.c	certificazioni anagrafiche	21
		12.d	atti di nascita, morte, cittadinanza e matrimonio	21
		12.e	leva	41
		12.f	archivio elettori	42
		12.g	consultazioni elettorali	42
13	servizi sociali	13.a	servizi assistenziali e socio-sanitari per anziani	24

		13.b	servizi per minori e famiglie	23
		13.c	servizi per disabili	25
		13.d	servizi per adulti in difficoltà	26
		13.e	integrazione di cittadini stranieri	27
		13.f	Gestione alloggi	43
14	servizi educativi			
		14.a	manutenzione degli edifici scolastici	4, 5
		14.b	diritto allo studio	44
		14.c	sostegno scolastico	44
		14.d	trasporto scolastico	4
		14.e	mense scolastiche	4
		14.f	dopo scuola	4, 5, 44
15	servizi cimiteriali	15.a	inumazioni, tumulazioni	32
		15.b	esumazioni, estumulazioni	32
		15.c	concessioni demaniali per cappelle di famiglia	33
		15.d	manutenzione dei cimiteri	4, 5
		15.e	pulizia dei cimiteri	4, 5
		15.f	servizi di custodia dei cimiteri	4, 5
16	servizi culturali e sportivi	16.a	organizzazione eventi	34
		16.b	patrocini	35
		16.c	gestione biblioteche	4,5
		16.d	gestione musei	4,5
		16.e	gestione impianti sportivi	4,5,46
		16.f	associazioni culturali	8, 39
		16.g	associazioni sportive	8, 39
		16.h	fondazioni	8, 39
		16.i	pari opportunità	39
17	turismo	17.a	promozione del territorio	4, 5
		17.b	rapporti con la Pro-Loce e associazioni -	8

18	mobilità e viabilità	18.a	manutenzione strade	4, 5
		18.b	circolazione e sosta dei veicoli	18
		18.c	segnaletica orizzontale e verticale	4, 5
		18.d	vigilanza sulla circolazione e la sosta	45
		18.e	rimozione della neve	4, 5
		18.f	pulizia delle strade	4, 5
		18.g	servizi di pubblica illuminazione	4, 5, 37
19	territorio e ambiente	19.a	raccolta, recupero e smaltimento rifiuti	4, 28, 37
		19.b	isole ecologiche	4, 28, 37
		19.c	manutenzione delle aree verdi	4, 5, 37
		19.d	pulizia strade e aree pubbliche	4, 5, 37
		19.e	servizio di acquedotto	37
		19.f	cave ed attività estrattive	30
		19.g	inquinamento da attività produttive	30
20	sviluppo urbanistico del territorio	20.a	pianificazione urbanistica generale	9
		20.b	pianificazione urbanistica attuativa	10
		20.c	edilizia privata	6, 7, 20
		20.d	edilizia pubblica	4, 5
		20.e	realizzazione di opere pubbliche	4, 5
		20.f	manutenzione di opere pubbliche	4, 5
21	servizi di polizia	21.a	protezione civile	8
		21.b	sicurezza e ordine pubblico	19
		21.c	vigilanza sulla circolazione e la sosta	45
		21.d	verifiche delle attività commerciali	18

		21.e	verifica della attività edilizie	16
		21.f	gestione dei verbali delle sanzioni comminate	11
22	attività produttive	22.a	agricoltura	8, 18
		22.b	industria	8
		22.c	artigianato	8
		22.d	commercio	8, 18
23	società a partecipazione pubblica	23.a	gestione servizi strumentali	39, 37
		23.b	gestione servizi pubblici locali	39, 37
24	servizi economico finanziari	24.a	gestione delle entrate	12
		24.b	gestione delle uscite	8, 13
		24.c	monitoraggio dei flussi di cassa	12, 13
		24.d	monitoraggio dei flussi economici	12, 13
		24.e	adempimenti fiscali	13
		24.f	stipendi del personale	13
		24.g	tributi locali	14, 15, 18
25	servizi di informatica	25.a	gestione hardware e software	4, 5
		25.b	<i>disaster recovery e backup</i>	4, 5
		25.c	gestione del sito web	4, 5
26	gestione dei documenti	26.a	protocollo	29
		26.b	archivio corrente	31
		26.c	archivio di deposito	31
		26.d	archivio storico	31
		26.e	archivio informatico	31
27	risorse umane	27.a	selezione e assunzione	1
		27.b	gestione giuridica ed economica dei dipendenti	2
		27.c	formazione	4, 5
		27.d	valutazione	17
		27.e	relazioni sindacali (informazione,	17

			concertazione)	
		27.f	contrattazione decentrata integrativa	17
28	segreteria	28.a	deliberazioni consiliari	47
		28.b	riunioni consiliari	47
		28.c	deliberazioni di giunta	47
		28.d	riunioni della giunta	47
		28.e	determinazioni	38
		28.f	ordinanze e decreti	38
		28.g	pubblicazioni all'albo pretorio online	47, 38
		28.h	gestione di sito web: amministrazione trasparente	4, 5
		28.i	riunioni delle commissioni	47
		28.l	contratti	4,5
		28.m		
29	gare e appalti	29.a	gare d'appalto ad evidenza pubblica	4
		29.b	acquisizioni in "economia"	5
		29.c	gare ad evidenza pubblica di vendita	36
		29.d	contratti	4, 5
30	servizi legali	30.a	supporto giuridico e pareri	3
		30.b	gestione del contenzioso	3
31	relazioni con il pubblico	31.a	reclami e segnalazioni	40
		31.b	comunicazione esterna	40
		31.c	accesso agli atti e trasparenza	40

*Le schede di valutazione del rischio di tutte le attività analizzate sono depositate agli atti.*



## **2. Processo di adozione del PTPC**

### **2.1. Data e documento di approvazione del Piano da parte degli organi di indirizzo politico-amministrativo**

Per il PTPC 2017-2019 si è proceduto alla pubblicazione sul sito Web dell'ente e all'albo on-line di apposito avviso pubblico del 16 novembre 2016 per l'aggiornamento del PTPC 2017-2019 e programma trasparenza e integrità con invito ai consiglieri comunali, cittadini, alle associazioni o altre forme di organizzazioni portatrici di interessi collettivi e alle organizzazioni sindacali e le R.S.U. di presentare proposte e/o osservazioni da considerare in sede di aggiornamento del proprio Piano.

Nessuna osservazione e/o proposta risulta pervenuta entro il termine stabilito al 10 dicembre 2016..

Per il PTPC 2017-2019 non si ricorre alla preventiva adozione del Piano da parte del Consiglio. Si provvederà a comunicare ai singoli consiglieri comunali il contenuto del PTPC approvato dalla Giunta Comunale ad avvenuta pubblicazione dello stesso nell'apposita sezione "Amministrazione trasparente" con invito ad esaminarlo e a fornire eventuali indicazioni/suggerimenti di integrazione o modifica che saranno tenute in considerazione in sede di aggiornamento del Piano medesimo (PTCP 2018-2020).

### **2.2. Attori interni all'amministrazione che hanno partecipato alla predisposizione del Piano, nonché canali e strumenti di partecipazione**

Oltre al Segretario generale dott.ssa Elisa Tagliaferri - *Responsabile per la prevenzione della corruzione e Responsabile per la Trasparenza* hanno collaborato alla stesura del Piano i responsabili di servizio titolari di posizione organizzativa.

### **2.3. Individuazione degli attori esterni all'amministrazione che hanno partecipato alla predisposizione del Piano nonché dei canali e degli strumenti di partecipazione**

In considerazione della dimensione demografica dell'ente, (avente una popolazione al 31 dicembre 2016 pari a n. 3.909 abitanti) non sono stati coinvolti attori esterni nel processo di predisposizione del Piano.

## **2.4. Indicazione di canali, strumenti e iniziative di comunicazione dei contenuti del Piano**

Il Piano sarà pubblicato sul sito istituzionale, link dalla homepage "amministrazione trasparente" nella sezione ventitreesima "altri contenuti", a tempo indeterminato.

Inoltre il Piano sarà divulgato mediante comunicazione a tutti i dipendenti dell'ente e ai consiglieri comunali.

## **3. Gestione del rischio**

### **3.1. Indicazione delle attività nell'ambito delle quali è più elevato il rischio di corruzione, "aree di rischio"**

Per ogni ripartizione organizzativa dell'ente, sono ritenute "aree di rischio", quali attività a più elevato rischio di corruzione, le singole attività, i processi ed i procedimenti riconducibili alle macro AREE seguenti:

#### **AREA A:**

acquisizione e progressione del personale:

concorsi e prove selettive per l'assunzione di personale e per la progressione in carriera.

#### **AREA B:**

affidamento di lavori servizi e forniture:

procedimenti di scelta del contraente per l'affidamento di lavori, servizi, forniture.

#### **AREA C:**

**provvedimenti ampliativi della sfera giuridica dei destinatari privi di effetto economico diretto ed immediato per il destinatario:**

autorizzazioni e concessioni.

#### **AREA D:**

**provvedimenti ampliativi della sfera giuridica dei destinatari con effetto economico diretto ed immediato per il destinatario:**

concessione ed erogazione di sovvenzioni, contributi, sussidi, ausili finanziari, nonché attribuzione di vantaggi economici di qualunque genere a persone ed enti pubblici e privati.

## **AREA E :**

provvedimenti di pianificazione urbanistica generale ed attuativa;  
permessi di costruire ordinari, in deroga e convenzionati;  
accertamento e controlli sugli abusi edilizi, controlli sull'uso del territorio;  
gestione del processo di irrogazione delle sanzioni per violazione del CDS e vigilanza sulla circolazione e la sosta;  
gestione ordinaria delle entrate e delle spese di bilancio;  
accertamenti e verifiche dei tributi locali, accertamenti con adesione dei tributi locali;  
incentivi economici al personale (*produttività individuale e retribuzioni di risultato*);  
gestione della raccolta, dello smaltimento e del riciclo dei rifiuti<sup>1</sup>;  
protocollo e archivio, pratiche anagrafiche, sepolture e tombe di famiglia, gestione della leva, gestione dell'elettorato;  
patrocini ed eventi;  
diritto allo studio;  
formazione di determinazioni, ordinanze, decreti e altri atti amministrativi organi, rappresentanti e atti amministrativi;  
segnalazioni e reclami;  
affidamenti in house  
concessione beni pubblici.

Provvedimenti amministrativi vincolati nell'an; provvedimenti amministrativi a contenuto vincolato; provvedimenti amministrativi vincolati nell'an e a contenuto vincolato; provvedimenti amministrativi a contenuto discrezionale; provvedimenti amministrativi discrezionali nell'an; provvedimenti amministrativi discrezionali nell'an e nel contenuto.

---

<sup>1</sup> ANAC determinazione numero 12 del 28 ottobre 2015, pagina 18.

## **3.2. Metodologia utilizzata per effettuare la valutazione del rischio**

La valutazione del rischio è svolta per ciascuna attività, processo o fase di processo mappati. La valutazione prevede l'identificazione, l'analisi e la ponderazione del rischio.

### **A. L'identificazione del rischio**

Consiste nel ricercare, individuare e descrivere i “rischi di corruzione” intesa nella più ampia accezione della legge 190/2012.

Richiede che, per ciascuna attività, processo o fase, siano evidenziati i possibili rischi di corruzione.

Questi sono fatti emergere considerando il contesto esterno ed interno all'amministrazione, anche con riferimento alle specifiche posizioni organizzative presenti all'interno dell'amministrazione.

I rischi sono identificati:

attraverso la consultazione ed il confronto tra i soggetti coinvolti, tenendo presenti le specificità dell'ente, di ciascun processo e del livello organizzativo in cui il processo si colloca;

valutando i passati procedimenti giudiziari e disciplinari che hanno interessato l'amministrazione;

applicando i criteri descritti nell'Allegato 5 del PNA: discrezionalità, rilevanza esterna, complessità del processo, valore economico, razionalità del processo, controlli, impatto economico, impatto organizzativo, economico e di immagine.

L'identificazione dei rischi è stata svolta dal Responsabile della Prevenzione e corruzione supportato, per quanto di competenza, dai responsabili di servizio titolari di posizione organizzativa.

### **B. L'analisi del rischio**

In questa fase sono stimate le probabilità che il rischio si concretizzi (*probabilità*) e sono pesate le conseguenze che ciò produrrebbe (*impatto*).

Al termine, è calcolato il livello di rischio moltiplicando “*probabilità*” per “*impatto*”.

L'Allegato 5 del PNA suggerisce metodologia e criteri per stimare probabilità e impatto e, quindi, per valutare il livello di rischio.

L'ANAC ha sostenuto che gran parte delle amministrazioni ha applicato in modo *“troppo meccanico”* la metodologia presentata nell'allegato 5 del PNA.

Secondo l'ANAC *“con riferimento alla misurazione e valutazione del livello di esposizione al rischio, si evidenzia che le indicazioni contenute nel PNA, come ivi precisato, non sono strettamente vincolanti potendo l'amministrazione scegliere criteri diversi purché adeguati al fine”* (ANAC determinazione n. 12/2015).

Fermo restando quanto previsto nel PNA, è di sicura utilità considerare per l'analisi del rischio anche l'individuazione e la comprensione delle cause degli eventi rischiosi, cioè delle circostanze che favoriscono il verificarsi dell'evento.

Tali cause possono essere, per ogni rischio, molteplici e combinarsi tra loro.

Ad esempio, tenuto naturalmente conto che gli eventi si verificano in presenza di pressioni volte al condizionamento improprio della cura dell'interesse generale:

1. mancanza di controlli: in fase di analisi andrà verificato se presso l'amministrazione siano già stati predisposti, ma soprattutto efficacemente attuati, strumenti di controllo relativi agli eventi rischiosi;
2. mancanza di trasparenza;
3. eccessiva regolamentazione, complessità e scarsa chiarezza della normativa di riferimento;
4. esercizio prolungato ed esclusivo della responsabilità di un processo da parte di pochi o di un unico soggetto;
5. scarsa responsabilizzazione interna;
6. inadeguatezza o assenza di competenze del personale addetto ai processi;
7. inadeguata diffusione della cultura della legalità;
8. mancata attuazione del principio di distinzione tra politica e amministrazione.

## **B1. Stima del valore della probabilità che il rischio si concretizzi**

Secondo l'Allegato 5 del PNA del 2013, criteri e valori (o pesi, o punteggi) per stimare la "probabilità" che la corruzione si concretizzi sono i seguenti:

**discrezionalità:** più è elevata, maggiore è la probabilità di rischio (valori da 0 a 5);

**rilevanza esterna:** nessuna valore 2; se il risultato si rivolge a terzi valore 5;

**complessità del processo:** se il processo coinvolge più amministrazioni il valore aumenta (da 1 a 5);

**valore economico:** se il processo attribuisce vantaggi a soggetti terzi, la probabilità aumenta (valore da 1 a 5);

**frazionabilità del processo:** se il risultato finale può essere raggiunto anche attraverso una pluralità di operazioni di entità economica ridotta, la probabilità sale (valori da 1 a 5);

**controlli:** (valori da 1 a 5) la stima della probabilità tiene conto del sistema dei controlli vigente. Per controllo si intende qualunque strumento utilizzato che sia utile per ridurre la probabilità del rischio.

Quindi, sia il controllo preventivo che successivo di legittimità e il controllo di gestione, sia altri meccanismi di controllo utilizzati.

Per ogni attività/processo esposto al rischio ha attribuito un valore/punteggio per ciascuno dei sei criteri elencati.

La media finale rappresenta la "stima della probabilità".

## B2. Stima del valore dell'impatto

L'impatto si misura in termini di impatto economico, organizzativo, reputazionale e sull'immagine.

l'Allegato 5 del PNA, propone criteri e valori (punteggi o pesi) da utilizzare per stimare "l'impatto", quindi le conseguenze, di potenziali episodi di malaffare.

**Impatto organizzativo:** tanto maggiore è la percentuale di personale impiegato nel processo/attività esaminati, rispetto al personale complessivo dell'unità organizzativa, tanto maggiore sarà "l'impatto" (fino al 20% del personale=1; 100% del personale=5).

**Impatto economico:** se negli ultimi cinque anni sono intervenute sentenze di condanna della Corte dei Conti o sentenze di risarcimento per danni alla PA a carico di dipendenti, punti 5. In caso contrario, punti 1.

**Impatto reputazionale:** se negli ultimi cinque anni sono stati pubblicati su giornali (o sui media in genere) articoli aventi ad oggetto episodi di malaffare che hanno interessato la PA, fino ad un massimo di 5 punti per le pubblicazioni nazionali. Altrimenti punti 0.

**Impatto sull'immagine:** dipende dalla posizione gerarchica ricoperta dal soggetto esposto al rischio. Tanto più è elevata, tanto maggiore è l'indice (da 1 a 5 punti).

Attribuiti i punteggi per ognuna delle quattro voci di cui sopra, la media finale misura la "*stima dell'impatto*".

L'analisi del rischio si conclude moltiplicando tra loro il valore della probabilità e il valore dell'impatto per ottenere il valore complessivo, che esprime il livello di rischio del processo.

## C. La ponderazione del rischio

Dopo aver determinato il livello di rischio di ciascun processo o attività si procede alla "*ponderazione*".

In pratica la formulazione di una sorta di graduatoria dei rischi sulla base del parametro numerico "*livello di rischio*".

I singoli rischi ed i relativi processi sono inseriti in una "*classifica del livello di rischio*".

Le fasi di processo o i processi per i quali siano emersi i più elevati livelli di rischio identificano le aree di rischio, che rappresentano le attività più sensibili ai fini della prevenzione.

## D. Il trattamento

Il processo di "*gestione del rischio*" si conclude con il "*trattamento*".

Il trattamento consiste nel procedimento "*per modificare il rischio*". In concreto, individuare delle misure per neutralizzare o almeno ridurre il rischio di corruzione.

Il responsabile della prevenzione della corruzione deve stabilire le "*priorità di trattamento*" in base al livello di rischio, all'obbligatorietà della misura ed all'impatto organizzativo e finanziario della misura stessa.

Il PTPC può/deve contenere e prevedere l'implementazione anche di misure di carattere trasversale, come:

1. *la trasparenza*, che come già precisato costituisce oggetto del Programma triennale per la trasparenza e l'integrità quale "*sezione*"

del PTPC; gli adempimenti per la trasparenza possono essere misure obbligatorie o ulteriori; le misure ulteriori di trasparenza sono indicate nel PTTI, come definito dalla delibera CIVIT 50/2013;

2. *l'informatizzazione dei processi* che consente, per tutte le attività dell'amministrazione, la tracciabilità dello sviluppo del processo e riduce quindi il rischio di "blocchi" non controllabili con emersione delle responsabilità per ciascuna fase;
3. *l'accesso telematico a dati, documenti e procedimenti e il riutilizzo di dati, documenti e procedimenti* che consente l'apertura dell'amministrazione verso l'esterno e, quindi, la diffusione del patrimonio pubblico e il controllo sull'attività da parte dell'utenza;
4. *il monitoraggio sul rispetto dei termini procedurali* per far emergere eventuali omissioni o ritardi che possono essere sintomo di fenomeni corruttivi.

Le misure specifiche previste e disciplinate dal presente sono descritte nei paragrafi che seguono.

## **4. Formazione in tema di anticorruzione**

### **4.1. Formazione in tema di anticorruzione e programma annuale della formazione**

L'articolo 7-bis del decreto legislativo 165/2001 che imponeva a tutte le PA la pianificazione annuale della formazione è stato abrogato dal DPR 16 aprile 2013 numero 70.

L'articolo 8 del medesimo DPR 70/2013 prevede che le sole amministrazioni dello Stato siano tenute ad adottare, entro e non oltre il 30 giugno di ogni anno, un *Piano triennale di formazione del personale* in cui siano rappresentate le esigenze formative delle singole amministrazioni.

Tali piani sono trasmessi al Dipartimento della Funzione Pubblica, al Ministero dell'economia e delle finanze e al Comitato per il coordinamento delle scuole pubbliche di formazione.

Questo redige il Programma triennale delle attività di formazione dei dirigenti e funzionari pubblici, entro il 31 ottobre di ogni anno.

Gli enti territoriali possono aderire al suddetto programma, con oneri a proprio carico, comunicando al Comitato entro il 30 giugno le proprie esigenze formative.

L'ente è assoggettato al limite di spesa per la formazione fissato dall'articolo 6 comma 13 del DL 78/2010, per il quale:



*“a decorrere dall'anno 2011 la spesa annua sostenuta dalle amministrazioni pubbliche [...], per attività esclusivamente di formazione deve essere non superiore al 50 per cento della spesa sostenuta nell'anno 2009.*

*Le predette amministrazioni svolgono prioritariamente l'attività di formazione tramite la Scuola superiore della pubblica amministrazione ovvero tramite i propri organismi di formazione”.*

La Corte costituzionale, con la sentenza 182/2011, ha precisato che i limiti fissati dall'articolo 6 del DL 78/2010 per gli enti locali, sono da gestirsi complessivamente e non singolarmente.

Inoltre, la Corte dei conti Emilia Romagna (deliberazione 276/2013), interpretando il vincolo dell'articolo 6 comma 13 del DL 78/2010, alla luce delle disposizioni in tema di contrasto alla corruzione, si è espressa per l'inefficacia del limite per le spese di formazione sostenute in attuazione della legge 190/2012.

Ove possibile la formazione è strutturata su due livelli:

*livello generale*, rivolto a tutti i dipendenti: riguarda l'aggiornamento delle competenze (approccio contenutistico) e le tematiche dell'etica e della legalità (approccio valoriale);

*livello specifico*, rivolto al responsabile della prevenzione, ai referenti, ai componenti degli organismi di controllo, ai dirigenti e funzionari addetti alle aree a rischio: riguarda le politiche, i programmi e i vari strumenti utilizzati per la prevenzione e tematiche settoriali, in relazione al ruolo svolto da ciascun soggetto nell'amministrazione.

#### **4.2. Individuazione dei soggetti cui viene erogata la formazione in tema di anticorruzione**

Si demanda al Responsabile per la prevenzione della corruzione il compito di individuare i collaboratori cui somministrare formazione in materia di prevenzione della corruzione e trasparenza.

#### **4.3. Individuazione dei soggetti che erogano la formazione in tema di anticorruzione**

Si demanda al Responsabile per la prevenzione della corruzione il compito di individuare i soggetti incaricati della formazione.

#### **4.4. Indicazione dei contenuti della formazione in tema di anticorruzione**

Si demanda al Responsabile per la prevenzione della corruzione il compito di definire i contenuti della formazione anche sulla base del programma che la Scuola della Pubblica Amministrazione proporrà alle amministrazioni dello Stato.

#### **4.5. Indicazione di canali e strumenti di erogazione della formazione in tema di anticorruzione**

La formazione sarà somministrata a mezzo dei più comuni strumenti: seminari in aula, tavoli di lavoro, seminari di formazione *online*, in remoto.

#### **4.6. Quantificazione di ore/giornate dedicate alla formazione in tema di anticorruzione**

Non meno di due ore annue per ciascun dipendente come individuato al precedente paragrafo 4.2.

### **5. Codice di comportamento**

#### **5.1. Adozione delle integrazioni al codice di comportamento dei dipendenti pubblici**

L'articolo 54 del decreto legislativo 165/2001, ha previsto che il Governo definisse un "*Codice di comportamento dei dipendenti delle pubbliche amministrazioni*".

Tale Codice di comportamento deve assicurare:

la qualità dei servizi; la prevenzione dei fenomeni di corruzione; il rispetto dei doveri costituzionali di diligenza, lealtà, imparzialità e servizio esclusivo alla cura dell'interesse pubblico.

Il 16 aprile 2013 è stato emanato il DPR 62/2013 recante il suddetto Codice di comportamento.

Il comma 3 dell'articolo 54 del decreto legislativo 165/2001, dispone che ciascuna amministrazione elabori un proprio Codice di comportamento "*con procedura aperta alla partecipazione e previo parere obbligatorio del proprio organismo indipendente di valutazione*".

E' stato dato corso al suddetto procedimento, "con procedura aperta alla partecipazione e previo parere obbligatorio del proprio organismo indipendente di valutazione", per la definizione del Codice di comportamento dell'ente.

Chiunque fosse stato interessato alla definizione del Codice avrebbe potuto presentare osservazioni e suggerimenti entro il 07.01.2014.

Non sono pervenuti suggerimenti ed osservazioni.

Il Nucleo di valutazione in data 14.01.2014 ha espresso il proprio parere in merito al Codice di comportamento che, in via definitiva, è stato approvato dall'organo esecutivo in data 22.01.2014 (deliberazione numero 06).

L'Ente provvederà ad inserire nei contratti/bandi/incarichi la condizione dell'osservanza del *Codici di comportamento* per i collaboratori esterni a qualsiasi titolo, per i titolari di organi, per il personale impiegato negli uffici di diretta collaborazione dell'autorità politica, per i collaboratori delle ditte fornitrici di beni o servizi od opere a favore dell'amministrazione, nonché prevedendo la risoluzione o la decadenza dal rapporto in caso di violazione degli obblighi derivanti dal codici.

## **5.2. Meccanismi di denuncia delle violazioni del codice di comportamento**

Trova piena applicazione l'articolo 55-bis comma 3 del decreto legislativo 165/2001 e smi in materia di segnalazione all'ufficio competente per i procedimenti disciplinari.

## **5.3. Ufficio competente ad emanare pareri sulla applicazione del codice di comportamento**

Provvede l'ufficio competente a svolgere e concludere i procedimenti disciplinari a norma dell'articolo 55-bis comma 4 del decreto legislativo 165/2001 e smi.

## **6. Altre iniziative**

### **6.1. Indicazione dei criteri di rotazione del personale**

L'ente intende adeguare il proprio ordinamento alle previsioni di cui all'art. 16, comma 1, lett. I-quater), del decreto legislativo 165/2001, in modo da assicurare la prevenzione della corruzione mediante la tutela anticipata.

La dotazione organica dell'ente è limitata e non consente, di fatto, l'applicazione concreta del criterio della rotazione.

Non esistono figure professionali perfettamente fungibili all'interno dell'ente.

In ogni caso, si auspica l'attuazione di quanto espresso a pagina 3 delle "Intese" raggiunte in sede di Conferenza unificata il 24 luglio 2013: *"L'attuazione della mobilità, specialmente se temporanea, costituisce un utile strumento per realizzare la rotazione tra le figure professionali specifiche e gli enti di più ridotte dimensioni. In quest'ottica, la Conferenza delle regioni, l'A.N.C.I. e l'U.P.I. si impegnano a promuovere iniziative di raccordo ed informativa tra gli enti rispettivamente interessati finalizzate all'attuazione della mobilità, anche temporanea, tra professionalità equivalenti presenti in diverse amministrazioni"*.

## **6.2. Indicazione delle disposizioni relative al ricorso all'arbitrato con modalità che ne assicurino la pubblicità e la rotazione**

Sistematicamente, in tutti i contratti stipulati e da stipulare dall'ente è escluso il ricorso all'arbitrato (esclusione della *clausola compromissoria* ai sensi dell'articolo 241 comma 1-bis del decreto legislativo 163/2006 e smi).

## **6.3. Elaborazione della proposta di decreto per disciplinare gli incarichi e le attività non consentite ai pubblici dipendenti**

L'ente applica con puntualità la già esaustiva e dettagliata disciplina del decreto legislativo 39/2013, dell'articolo 53 del decreto legislativo 165/2001 e dell'articolo 60 del DPR 3/1957.

L'ente intende intraprendere adeguate iniziative per dare conoscenza al personale dell'obbligo di astensione, delle conseguenze scaturenti dalla sua violazione e dei comportamenti da seguire in caso di conflitto di interesse.

## **6.4. Elaborazione di direttive per l'attribuzione degli incarichi dirigenziali, con la definizione delle cause ostative al conferimento e verifica dell'insussistenza di cause di incompatibilità**

L'ente applica con puntualità la già esaustiva e dettagliata disciplina recata dagli articoli 50 comma 10, 107 e 109 del TUEL e dagli articoli 13 - 27 del decreto legislativo 165/2001 e smi.

Inoltre, l'ente applica puntualmente le disposizioni del decreto legislativo 39/2013 ed in particolare l'articolo 20 rubricato: *dichiarazione sulla insussistenza di cause di inconferibilità o incompatibilità*.

## **6.5. Definizione di modalità per verificare il rispetto del divieto di svolgere attività incompatibili a seguito della cessazione del rapporto**

La legge 190/2012 ha integrato l'articolo 53 del decreto legislativo 165/2001 con un nuovo comma il 16-ter per contenere il rischio di situazioni di corruzione connesse all'impiego del dipendente pubblico successivamente alla cessazione del suo rapporto di lavoro.

La norma vieta ai dipendenti che, negli ultimi tre anni di servizio, abbiano esercitato poteri autoritativi o negoziali per conto delle pubbliche amministrazioni, di svolgere, nei tre anni successivi alla cessazione del rapporto di pubblico impiego, attività lavorativa o professionale presso i soggetti privati destinatari dell'attività della pubblica amministrazione svolta attraverso i medesimi poteri.

Eventuali contratti conclusi e gli incarichi conferiti in violazione del divieto sono nulli.

E' fatto divieto ai soggetti privati che li hanno conclusi o conferiti di contrattare con le pubbliche amministrazioni per i successivi tre anni, con obbligo di restituzione dei compensi eventualmente percepiti e accertati ad essi riferiti.

Il rischio valutato dalla norma è che durante il periodo di servizio il dipendente possa artatamente preconstituirsì delle situazioni lavorative vantaggiose, sfruttare a proprio fine la sua posizione e il suo potere all'interno dell'amministrazione, per poi ottenere contratti di lavoro/collaborazione presso imprese o privati con cui entra in contatto.

La norma limita la libertà negoziale del dipendente per un determinato periodo successivo alla cessazione del rapporto per eliminare la "*convenienza*" di eventuali accordi fraudolenti.

### **MISURA:**

Pertanto, ogni contraente e appaltatore dell'ente, all'atto della stipulazione del contratto deve rendere una dichiarazioni, ai sensi del DPR 445/2000, circa l'inesistenza di contratti di lavoro o rapporti di collaborazione vietati a norma del comma 16-ter del d.lgs. 165/2001 e smi.

Tali dichiarazioni possono essere oggetto di verifica da parte dell'ente.

## **6.6. Elaborazione di direttive per effettuare controlli su precedenti penali ai fini dell'attribuzione degli incarichi e dell'assegnazione ad uffici**

La legge 190/2012 ha introdotto delle misure di prevenzione di carattere soggettivo, che anticipano la tutela al momento della formazione degli organi deputati ad assumere decisioni e ad esercitare poteri nelle amministrazioni.

L'articolo 35-*bis* del decreto legislativo 165/2001 pone condizioni ostative per la partecipazione a commissioni di concorso o di gara e per lo svolgimento di funzioni direttive in riferimento agli uffici considerati a più elevato rischio di corruzione.

La norma in particolare prevede che coloro che siano stati condannati, anche con sentenza non passata in giudicato, per i reati previsti nel Capo I del Titolo II del libro secondo del Codice penale:

- a) non possano fare parte, anche con compiti di segreteria, di commissioni per l'accesso o la selezione a pubblici impieghi;
- b) non possano essere assegnati, anche con funzioni direttive, agli uffici preposti alla gestione delle risorse finanziarie, all'acquisizione di beni, servizi e forniture,
- c) non possano essere assegnati, anche con funzioni direttive, agli uffici preposti alla concessione o all'erogazione di sovvenzioni, contributi, sussidi, ausili finanziari o attribuzioni di vantaggi economici a soggetti pubblici e privati;
- d) non possano fare parte delle commissioni per la scelta del contraente per l'affidamento di lavori, forniture e servizi, per la concessione o l'erogazione di sovvenzioni, contributi, sussidi, ausili finanziari, nonché per l'attribuzione di vantaggi economici di qualunque genere.

### **MISURA:**

Pertanto, ogni commissario e/o responsabile all'atto della designazione sarà tenuto a rendere, ai sensi del DPR 445/2000, una dichiarazione di insussistenza delle condizioni di incompatibilità di cui sopra.

Tali dichiarazioni possono essere oggetto di verifica da parte dell'ente.

## **6.7. Adozione di misure per la tutela del dipendente che**

## **effettua segnalazioni di illecito (*whistleblower*)**

Il nuovo articolo 54-*bis* del decreto legislativo 165/2001, rubricato "*Tutela del dipendente pubblico che segnala illeciti*" (c.d. *whistleblower*), introduce una misura di tutela già in uso presso altri ordinamenti, finalizzata a consentire l'emersione di fattispecie di illecito.

Secondo la disciplina del PNA del 2013 (Allegato 1 paragrafo B.12) sono accordate al *whistleblower* le seguenti misure di tutela:

- a) la tutela dell'anonimato;
- b) il divieto di discriminazione;
- c) la previsione che la denuncia sia sottratta al diritto di accesso (fatta esclusione delle ipotesi eccezionali descritte nel comma 2 del nuovo art. 54-*bis*).

La legge 190/2012 ha aggiunto al d.lgs. 165/2001 l'articolo 54-*bis*.

La norma prevede che il pubblico dipendente che denunci all'autorità giudiziaria o alla Corte dei conti, o all'ANAC, ovvero riferisca al proprio superiore gerarchico condotte illecite di cui sia venuto a conoscenza in ragione del rapporto di lavoro, non possa "*essere sanzionato, licenziato o sottoposto ad una misura discriminatoria, diretta o indiretta, avente effetti sulle condizioni di lavoro per motivi collegati direttamente o indirettamente alla denuncia*".

L'articolo 54-*bis* delinea una "*protezione generale ed astratta*" che, secondo ANAC, deve essere completata con concrete misure di tutela del dipendente. Tutela che, in ogni caso, deve essere assicurata da tutti i soggetti che ricevono la segnalazione.

Il Piano nazionale anticorruzione prevede, tra azioni e misure generali per la prevenzione della corruzione e, in particolare, fra quelle obbligatorie, che le amministrazioni pubbliche debbano tutelare il dipendente che segnala condotte illecite.

Il PNA impone alle pubbliche amministrazioni, di cui all'art. 1 co. 2 del d.lgs. 165/2001, l'assunzione dei "*necessari accorgimenti tecnici per dare attuazione alla tutela del dipendente che effettua le segnalazioni*".

Le misure di tutela del *whistleblower* devono essere implementate, "*con tempestività*", attraverso il Piano triennale di prevenzione della corruzione (PTPC).

### **MISURA:**

Le modeste dimensioni della dotazione organica dell'ente sono tali da rendere sostanzialmente difficile, se non impossibile, la tutela dell'anonimato del *whistleblower*.

In ogni caso, i soggetti destinatari delle segnalazioni sono tenuti al segreto ed al massimo riserbo.

Applicano con puntualità e precisione i paragrafi B.12.1, B.12.2 e B.12.3 dell'Allegato 1 del PNA 2013:

Le segnalazioni possono essere inoltrate al proprio superiore gerarchico o al responsabile dell'anticorruzione con documento cartaceo o e-mail.

**“B.12.1 - Anonimato.**

La ratio della norma è quella di evitare che il dipendente ometta di effettuare segnalazioni di illecito per il timore di subire conseguenze pregiudizievoli.

La norma tutela l'anonimato facendo specifico riferimento al procedimento disciplinare. Tuttavia, l'identità del segnalante deve essere protetta in ogni contesto successivo alla segnalazione.

Per quanto riguarda lo specifico contesto del procedimento disciplinare, l'identità del segnalante può essere rivelata all'autorità disciplinare e all'incolpato nei seguenti casi:

consenso del segnalante;

la contestazione dell'addebito disciplinare è fondata su accertamenti distinti e ulteriori rispetto alla segnalazione: si tratta dei casi in cui la segnalazione è solo uno degli elementi che hanno fatto emergere l'illecito, ma la contestazione avviene sulla base di altri fatti da soli sufficienti a far scattare l'apertura del procedimento disciplinare;

la contestazione è fondata, in tutto o in parte, sulla segnalazione e la conoscenza dell'identità è assolutamente indispensabile per la difesa dell'incolpato: tale circostanza può emergere solo a seguito dell'audizione dell'incolpato ovvero dalle memorie difensive che lo stesso produce nel procedimento.

La tutela dell'anonimato prevista dalla norma non è sinonimo di accettazione di segnalazione anonima. La misura di tutela introdotta dalla disposizione si riferisce al caso della segnalazione proveniente da dipendenti individuabili e riconoscibili. Resta fermo restando che l'amministrazione deve prendere in considerazione anche segnalazioni anonime, ove queste si presentino adeguatamente circostanziate e rese con dovizia di particolari, siano tali cioè da far emergere fatti e situazioni relazionandoli a contesti determinati (es.: indicazione di nominativi o



qualifiche particolari, menzione di uffici specifici, procedimenti o eventi particolari, ecc.).

Le disposizioni a tutela dell'anonimato e di esclusione dell'accesso documentale non possono comunque essere riferibili a casi in cui, in seguito a disposizioni di legge speciale, l'anonimato non può essere opposto, ad esempio indagini penali, tributarie o amministrative, ispezioni, ecc.

### **B.12.2 - Il divieto di discriminazione nei confronti del whistleblower.**

Per misure discriminatorie si intende le azioni disciplinari ingiustificate, le molestie sul luogo di lavoro ed ogni altra forma di ritorsione che determini condizioni di lavoro intollerabili. La tutela prevista dalla norma è circoscritta all'ambito della pubblica amministrazione; infatti, il segnalante e il denunciato sono entrambi pubblici dipendenti. La norma riguarda le segnalazioni effettuate all'Autorità giudiziaria, alla Corte dei conti o al proprio superiore gerarchico.

Il dipendente che ritiene di aver subito una discriminazione per il fatto di aver effettuato una segnalazione di illecito:

deve dare notizia circostanziata dell'avvenuta discriminazione al responsabile della prevenzione; il responsabile valuta la sussistenza degli elementi per effettuare la segnalazione di quanto accaduto al dirigente sovraordinato del dipendente che ha operato la discriminazione; il dirigente valuta tempestivamente l'opportunità/necessità di adottare atti o provvedimenti per ripristinare la situazione e/o per rimediare agli effetti negativi della discriminazione in via amministrativa e la sussistenza degli estremi per avviare il procedimento disciplinare nei confronti del dipendente che ha operato la discriminazione,

all'U.P.D.; l'U.P.D., per i procedimenti di propria competenza, valuta la sussistenza degli estremi per avviare il procedimento disciplinare nei confronti del dipendente che ha operato la discriminazione,

all'Ufficio del contenzioso dell'amministrazione; l'Ufficio del contenzioso valuta la sussistenza degli estremi per esercitare in giudizio l'azione di risarcimento per lesione dell'immagine della pubblica amministrazione;

all'Ispettorato della funzione pubblica; l'Ispettorato della funzione pubblica valuta la necessità di avviare un'ispezione al fine di acquisire ulteriori elementi per le successive determinazioni;

può dare notizia dell'avvenuta discriminazione all'organizzazione sindacale alla quale aderisce o ad una delle organizzazioni sindacali rappresentative nel comparto presenti nell'amministrazione;

l'organizzazione sindacale deve riferire della situazione di discriminazione all'Ispettorato della funzione pubblica se la segnalazione non è stata effettuata dal responsabile della prevenzione;

può dare notizia dell'avvenuta discriminazione al Comitato Unico di Garanzia, d'ora in poi C.U.G.; il presidente del C.U.G. deve riferire della situazione di discriminazione all'Ispettorato della funzione pubblica se la segnalazione non è stata effettuata dal responsabile della prevenzione;

può agire in giudizio nei confronti del dipendente che ha operato la discriminazione e dell'amministrazione per ottenere

un provvedimento giudiziale d'urgenza finalizzato alla cessazione della misura discriminatoria e/o al ripristino immediato della situazione precedente;

l'annullamento davanti al T.A.R. dell'eventuale provvedimento amministrativo illegittimo e/o, se del caso, la sua disapplicazione da parte del Tribunale del lavoro e la condanna nel merito per le controversie in cui è parte il personale c.d. contrattualizzato;

il risarcimento del danno patrimoniale e non patrimoniale conseguente alla discriminazione.

### **B.12.3 sottrazione al diritto di accesso.**

Il documento non può essere oggetto di visione né di estrazione di copia da parte di richiedenti, ricadendo nell'ambito delle ipotesi di esclusione di cui all'art. 24, comma 1, lett. a), della l. n. 241 del 1990. In caso di regolamentazione autonoma da parte dell'ente della disciplina dell'accesso documentale, in assenza di integrazione espressa del regolamento, quest'ultimo deve intendersi etero integrato dalla disposizione contenuta nella l. n. 190".

## **6.8. Predisposizione di protocolli di legalità per gli affidamenti**

I *patti d'integrità* ed i *protocolli di legalità* sono un complesso di condizioni la cui accettazione viene configurata dall'ente, in qualità di stazione appaltante, come presupposto necessario e condizionante la partecipazione dei concorrenti ad una gara di appalto.

Il *patto di integrità* è un documento che la stazione appaltante richiede ai partecipanti alle gare.

Permette un controllo reciproco e sanzioni per il caso in cui qualcuno dei partecipanti cerchi di eluderlo.

Si tratta quindi di un complesso di regole di comportamento finalizzate alla prevenzione del fenomeno corruttivo e volte a valorizzare comportamenti eticamente adeguati per tutti i concorrenti.

L'AVCP con determinazione 4/2012 si era pronunciata sulla legittimità di inserire clausole contrattuali che impongono obblighi in materia di contrasto delle infiltrazioni criminali negli appalti nell'ambito di protocolli di legalità/patti di integrità.

Nella determinazione 4/2012 l'AVCP precisava che "*mediante l'accettazione delle clausole sancite nei protocolli di legalità al momento della presentazione della domanda di partecipazione e/o dell'offerta, infatti, l'impresa concorrente accetta, in realtà, regole che rafforzano comportamenti già doverosi per coloro che sono ammessi a partecipare alla gara e che prevedono, in caso di violazione di tali doveri, sanzioni di carattere patrimoniale, oltre alla conseguenza, comune a tutte le procedure concorsuali, della estromissione dalla gara (cfr. Cons. St., sez. VI, 8 maggio 2012, n. 2657; Cons. St., 9 settembre 2011, n. 5066)*".

**MISURA:**

L'ente si riserva la facoltà di elaborare patti d'integrità ed i protocolli di legalità da imporre in sede di gara ai concorrenti.

### **6.9. Realizzazione del sistema di monitoraggio del rispetto dei termini, previsti dalla legge o dal regolamento, per la conclusione dei procedimenti**

Attraverso il monitoraggio possono emergere eventuali omissioni o ritardi ingiustificati che possono essere sintomo di fenomeni corruttivi.

**MISURA:**

Il sistema di monitoraggio dei principali procedimenti è attivato nell'ambito del *controllo di gestione* dell'ente.

### **6.10. Realizzazione di un sistema di monitoraggio dei rapporti tra l'amministrazione e i soggetti che con essa stipulano contratti e indicazione delle ulteriori iniziative nell'ambito dei contratti pubblici**

Il sistema di monitoraggio è attivato nell'ambito del *controllo di gestione* dell'ente.

### **6.11. Indicazione delle iniziative previste nell'ambito dell'erogazione di sovvenzioni, contributi, sussidi, ausili finanziari nonché attribuzione di vantaggi economici di qualunque genere**

Sovvenzioni, contributi, sussidi, ausili finanziari, nonché attribuzioni di vantaggi economici di qualunque genere, sono elargiti esclusivamente alle condizioni e secondo la disciplina del regolamento previsto dall'articolo 12 della legge 241/1990.

Detto regolamento è stato approvato dall'organo consiliare con deliberazione numero 08 del 27.03.1991.

Ogni provvedimento d'attribuzione/elargizione è prontamente pubblicato sul sito istituzionale dell'ente nella sezione "*amministrazione trasparente*".

### **6.12. Indicazione delle iniziative previste nell'ambito di concorsi e selezione del personale**

I concorsi e le procedure selettive si svolgono secondo le prescrizioni del decreto legislativo 165/2001 e del regolamento di organizzazione dell'ente approvato con deliberazione della Giunta Comunale n. 115 del 23.11.2011.

Ogni provvedimento relativo a concorsi e procedure selettive è prontamente pubblicato sul sito istituzionale dell'ente nella sezione "*amministrazione trasparente*".

Ancor prima dell'entrata in vigore del decreto legislativo 33/2013, che ha promosso la sezione del sito "*amministrazione trasparente*", detti provvedimenti sono stati sempre pubblicati secondo la disciplina regolamentare.

### **6.13. Indicazione delle iniziative previste nell'ambito delle attività ispettive/organizzazione del sistema di monitoraggio sull'attuazione del PTPC, con individuazione dei referenti, dei tempi e delle modalità di informativa**

Il monitoraggio circa l'applicazione del presente PTPC è svolto in autonomia dal Responsabile della prevenzione della corruzione.

Ai fini del monitoraggio i responsabili sono tenuti a collaborare con il Responsabile della prevenzione della corruzione e forniscono ogni informazione che lo stesso ritenga utile.

## **6.14. Azioni di sensibilizzazione e rapporto con la società civile**

In conformità al PNA del 2013 (pagina 52), l'ente intende pianificare ad attivare misure di sensibilizzazione della cittadinanza finalizzate alla promozione della *cultura della legalità*.

A questo fine, una prima azione consiste nel dare efficace comunicazione e diffusione alla strategia di prevenzione dei fenomeni corruttivi impostata e attuata mediante il presente PTCP e alle connesse misure.

Considerato che l'azione di prevenzione e contrasto della corruzione richiede un'apertura di credito e di fiducia nella relazione con cittadini, utenti e imprese, che possa nutrirsi anche di un rapporto continuo alimentato dal funzionamento di stabili canali di comunicazione, l'amministrazione dedicherà particolare attenzione alla segnalazione dall'esterno di episodi di cattiva amministrazione, conflitto di interessi, corruzione.

## **Parte III - Analisi del rischio**

### **1. Analisi del rischio**

A norma della Parte II, Capitolo 3 - *Gestione del rischio*, si procede all'analisi ed alla valutazione del rischio del concreto verificarsi di fenomeni corruttivi per le attività individuate nel medesimo paragrafo.

Per ogni ripartizione organizzativa dell'ente, sono ritenute "*aree di rischio*", quali attività a più elevato rischio di corruzione, le singole attività, i processi ed i procedimenti riconducibili alle macro aree seguenti:

#### **AREE DI RISCHIO**

##### **AREA A:**

###### **acquisizione e progressione del personale:**

concorsi e prove selettive per l'assunzione di personale e per la progressione in carriera.

Reclutamento, progressioni di carriera, conferimento di incarichi di collaborazione.

##### **AREA B:**

### **affidamento di lavori servizi e forniture:**

procedimenti di scelta del contraente per l'affidamento di lavori, servizi, forniture.

Definizione dell'oggetto dell'affidamento; individuazione dello strumento/istituto per l'affidamento; requisiti di qualificazione; requisiti di aggiudicazione; valutazione delle offerte; verifica dell'eventuale anomalia delle offerte; procedure negoziate; affidamenti diretti; revoca del bando; redazione del crono programma; varianti in corso di esecuzione del contratto; subappalto; utilizzo di rimedi di risoluzione delle controversie alternativi a quelli giurisdizionali durante la fase di esecuzione del contratto.

### **AREA C:**

#### **provvedimenti ampliativi della sfera giuridica dei destinatari privi di effetto economico diretto ed immediato per il destinatario:**

autorizzazioni e concessioni.

Provvedimenti amministrativi vincolati nell'*an*; provvedimenti amministrativi a contenuto vincolato; provvedimenti amministrativi vincolati nell'*an* e a contenuto vincolato; provvedimenti amministrativi a contenuto discrezionale; provvedimenti amministrativi discrezionali nell'*an*; provvedimenti amministrativi discrezionali nell'*an* e nel contenuto.

### **AREA D:**

#### **provvedimenti ampliativi della sfera giuridica dei destinatari con effetto economico diretto ed immediato per il destinatario:**

concessione ed erogazione di sovvenzioni, contributi, sussidi, ausili finanziari, nonché attribuzione di vantaggi economici di qualunque genere a persone ed enti pubblici e privati.

Provvedimenti amministrativi vincolati nell'*an*; provvedimenti amministrativi a contenuto vincolato; provvedimenti amministrativi vincolati nell'*an* e a contenuto vincolato; provvedimenti amministrativi a contenuto discrezionale; provvedimenti amministrativi discrezionali nell'*an*; provvedimenti amministrativi discrezionali nell'*an* e nel contenuto<sup>2</sup>.

---

<sup>2</sup> Per le Aree A-D si veda l'allegato numero 2 del PNA 2013 (aree di rischio comuni e obbligatorie).

## AREA E

provvedimenti di pianificazione urbanistica generale ed attuativa;  
permessi di costruire ordinari, in deroga e convenzionati;

accertamento e controlli sugli abusi edilizi, controlli sull'uso del territorio;

gestione del processo di irrogazione delle sanzioni per violazione del CDS e vigilanza sulla circolazione e la sosta;

gestione ordinaria delle entrate e delle spese di bilancio;

accertamenti e verifiche dei tributi locali, accertamenti con adesione dei tributi locali;

incentivi economici al personale (*produttività individuale e retribuzioni di risultato*);

gestione della raccolta, dello smaltimento e del riciclo dei rifiuti<sup>3</sup>;

protocollo e archivio, pratiche anagrafiche, sepolture e tombe di famiglia, gestione della leva, gestione dell'elettorato;

patrocini ed eventi;

diritto allo studio; organi, rappresentanti e atti amministrativi;

segnalazioni e reclami; affidamenti in house; concessioni beni pubblici.

Provvedimenti amministrativi vincolati nell'an; provvedimenti amministrativi a contenuto vincolato; provvedimenti amministrativi vincolati nell'an e a contenuto vincolato; provvedimenti amministrativi a contenuto discrezionale; provvedimenti amministrativi discrezionali nell'an; provvedimenti amministrativi discrezionali nell'an e nel contenuto.

La metodologia applicata per svolgere la valutazione del rischio è compiutamente descritta nella Parte II, Capitolo 2 "gestione del rischio", paragrafo 3.2.

La valutazione si sviluppa attraverso le seguenti fasi:

- A. L'identificazione del rischio;
- B. L'analisi del rischio:
  - B1. Stima del valore della probabilità che il rischio si concretizzi;
  - B2. Stima del valore dell'impatto;

---

<sup>3</sup> ANAC determinazione numero 12 del 28 ottobre 2015, pagina 18.

C. La ponderazione del rischio;

D. Il trattamento.

Applicando la suddetta metodologia sono state analizzate le attività, i processi e di procedimenti, riferibili alle macro aree di rischio A - E, elencati nella tabella che segue.

Nelle schede depositate agli atti sono riportati i valori attribuiti a ciascun criterio per la valutazione della probabilità e la valutazione dell'impatto.

La moltiplicazione dei due valori determina la "valutazione del rischio" connesso all'attività.

I risultati sono riassunti nella seguente Tabella riportate di seguito:

I risultati sono riassunti nella seguente tabella:

n. scheda	Area di rischio	Attività o processo	Probabilità (P)	Impatto (I)	Rischio (P x I)
1	A	Concorso per l'assunzione di personale	2,5	1,5	3,75
2	A	Progressione orizzontale del personale	1,67	1,25	2,08
3	A	Selezione per l'affidamento di un incarico professionale	3,17	2,00	6,33
4	B	Affidamento mediante procedura aperta (o ristretta) di lavori, servizi, forniture	2,33	1,75	4,08
5	B	Affidamento diretto di lavori, servizi o forniture	2,50	2,00	5,00
6	C	Permesso di costruire	2,83	1,75	4,96
7	C	Permesso di costruire in aree assoggettate ad autorizzazione paesaggistica	2,50	1,50	3,75
8	D	Concessione di sovvenzioni, contributi, sussidi, ecc.	2,5	1,75	4,38
9	E	Provvedimenti di pianificazione urbanistica generale	3,50	1,75	6,13



10	E	Provvedimenti di pianificazione urbanistica attuativa	3,50	1,75	<b>6,13</b>
11	E	Gestione delle sanzioni per violazione del CDS	2,67	2,25	<b>6,00</b>
12	E	Gestione ordinaria della entrate	2,17	1,50	<b>3,25</b>
13	E	Gestione ordinaria delle spese di bilancio	3,17	1,50	<b>4,75</b>
14	E	Accertamenti e verifiche dei tributi locali	3,33	1,50	<b>5,00</b>
15	E	Accertamenti con adesione dei tributi locali	3,33	1,50	<b>5,00</b>
16	E	Accertamenti e controlli sugli abusi edilizi	2,33	1,75	<b>4,08</b>
17	E	Incentivi economici al personale (produttività e retribuzioni di risultato)	1,50	2,25	<b>3,38</b>
18	C	Autorizzazione all'occupazione del suolo pubblico	2,17	1,50	<b>3,25</b>
19	C	Autorizzazioni ex artt. 68 e 69 del TULPS (spettacoli, intrattenimenti, ecc.)	2,50	1,50	<b>3,75</b>
20	C	Permesso di costruire convenzionato	2,83	1,50	<b>4,25</b>
21	E	Pratiche anagrafiche	2,17	1,50	<b>3,25</b>
22	E	Documenti di identità	2,00	1,50	<b>3,00</b>
23	D	Servizi per minori e famiglie	3,00	1,50	<b>4,50</b>
24	D	Servizi assistenziali e socio-sanitari per anziani	3,00	1,50	<b>4,50</b>
25	D	Servizi per disabili	3,00	1,5	<b>4,50</b>
26	D	Servizi per adulti in difficoltà	3,50	1,50	<b>5,25</b>
27	D	Servizi di integrazione dei cittadini stranieri	3,50	1,50	<b>5,25</b>
28	E	Raccolta e smaltimento rifiuti	3,83	1,50	<b>5,75</b>
29	E	Gestione del protocollo	1,17	1,25	<b>1,46</b>
30	E	Controlli sull'uso del territorio	3,33	1,75	<b>5,83</b>
31	E	Gestione dell'archivio	1,17	1,00	<b>1,17</b>

32	E	Gestione delle sepolture e dei loculi	2,17	1,25	<b>2,71</b>
33	E	Gestione delle tombe di famiglia	2,50	1,50	<b>3,75</b>
34	E	Organizzazione eventi	3,00	1,500	<b>4,50</b>
35	E	Rilascio di patrocini	2,67	1,25	<b>3,33</b>
36	E	Gare ad evidenza pubblica di vendita di beni	2,50	1,75	<b>4,38</b>
37	E	Affidamenti in house	3,17	1,25	<b>3,96</b>
38	E	Formazione di determinazioni, ordinanze, decreti ed altri atti amministrativi	1,33	1,50	<b>2,00</b>
39	E	Designazione dei rappresentanti dell'ente presso enti, società, fondazioni.	3,67	1,75	<b>6,42</b>
40	E	Gestione dei procedimenti di segnalazione e reclamo	1,83	1,25	<b>2,29</b>
41	E	Gestione della leva	1,17	1,00	<b>1,17</b>
42	E	Gestione dell'elettorato	1,67	1,00	<b>1,67</b>
43	E	Gestione degli alloggi	2,67	1,25	<b>3,33</b>
44	E	Gestione del diritto allo studio	2,33	1,50	<b>3,50</b>
45	E	Vigilanza sulla circolazione e la sosta	2,17	2,00	<b>4,33</b>
46	E	Concessioni beni pubblici	3,00	1,50	<b>4,50</b>
47	E	Funzionamento organi collegiali	1,33	1,75	<b>2,33</b>

Nella tabella che segue si procede alla **ponderazione del rischio** classificando le attività in ordine decrescente rispetto ai valori di “rischio” stimati.

n. scheda	Area di rischio	Attività o processo	Probabilità (P)	Impatto (I)	Rischio (P x I)
39	E	Designazione dei rappresentanti dell'ente presso enti, società, fondazioni.	3,67	1,75	<b>6,42</b>

3	A	Selezione per l'affidamento di un incarico professionale	3,17	2	<b>6,33</b>
9	E	Provvedimenti di pianificazione urbanistica generale	3,5	1,75	<b>6,13</b>
10	E	Provvedimenti di pianificazione urbanistica attuativa	3,5	1,75	<b>6,13</b>
11	E	Gestione delle sanzioni per violazione del CDS	2,67	2,25	<b>6,00</b>
30	E	Controlli sull'uso del territorio	3,33	1,75	<b>5,83</b>
28	E	Raccolta e smaltimento rifiuti	3,83	1,5	<b>5,75</b>
26	D	Servizi per adulti in difficoltà	3,5	1,5	<b>5,25</b>
27	D	Servizi di integrazione dei cittadini stranieri	3,5	1,5	<b>5,25</b>
5	B	Affidamento diretto di lavori, servizi o forniture	2,5	2	<b>5,00</b>
14	E	Accertamenti e verifiche dei tributi locali	3,33	1,5	<b>5,00</b>
15	E	Accertamenti con adesione dei tributi locali	3,33	1,5	<b>5,00</b>
6	C	Permesso di costruire	2,83	1,75	<b>4,96</b>
13	E	Gestione ordinaria delle spese di bilancio	3,17	1,5	<b>4,75</b>
23	D	Servizi per minori e famiglie	3	1,5	<b>4,50</b>
24	D	Servizi assistenziali e socio-sanitari per anziani	3	1,5	<b>4,50</b>
25	D	Servizi per disabili	3	1,5	<b>4,50</b>

34	E	Organizzazione eventi	3	1,5	<b>4,50</b>
46	E	Concessioni beni pubblici	3	1,5	<b>4,50</b>
8	D	Concessione di sovvenzioni, contributi, sussidi, ecc.	2,5	1,75	<b>4,38</b>
36	E	Gare ad evidenza pubblica di vendita di beni	2,5	1,75	<b>4,38</b>
45	E	Vigilanza sulla circolazione e la sosta	2,17	2	<b>4,33</b>
20	C	Permesso di costruire convenzionato	2,83	1,5	<b>4,25</b>
4	B	Affidamento mediante procedura aperta (o ristretta) di lavori, servizi, forniture	2,33	1,75	<b>4,08</b>
16	E	Accertamenti e controlli sugli abusi edilizi	2,33	1,75	<b>4,08</b>
37	E	Affidamenti in house	3,17	1,25	<b>3,96</b>
1	A	Concorso per l'assunzione di personale	2,5	1,5	<b>3,75</b>
7	C	Permesso di costruire in aree assoggettate ad autorizzazione paesaggistica	2,5	1,5	<b>3,75</b>
19	C	Autorizzazioni ex artt. 68 e 69 del TULPS (spettacoli, intrattenimenti, ecc.)	2,5	1,5	<b>3,75</b>
33		Gestione delle tombe di famiglia	2,5	1,5	<b>3,75</b>
44	E	Gestione del diritto allo studio	2,33	1,5	<b>3,50</b>
17	E	Incentivi economici al personale (produttività e retribuzioni di risultato)	1,5	2,25	<b>3,38</b>

35	E	Rilascio di patrocini	2,67	1,25	<b>3,33</b>
43	E	Gestione degli alloggi	2,67	1,25	<b>3,33</b>
12	E	Gestione ordinaria della entrate	2,17	1,5	<b>3,25</b>
18	C	Autorizzazione all'occupazione del suolo pubblico	2,17	1,5	<b>3,25</b>
21	E	Pratiche anagrafiche	2,17	1,5	<b>3,25</b>
22	E	Documenti di identità	2	1,5	<b>3,00</b>
32	E	Gestione delle sepolture e dei loculi	2,17	1,25	<b>2,71</b>
47	E	Funzionamento organi collegiali	1,33	1,75	<b>2,33</b>
40	E	Gestione dei procedimenti di segnalazione e reclamo	1,83	1,25	<b>2,29</b>
2	A	Progressione orizzontale del personale	1,67	1,25	<b>2,08</b>
38	E	Formazione di determinazioni, ordinanze, decreti ed altri atti amministrativi	1,33	1,5	<b>2,00</b>
42	E	Gestione dell'elettorato	1,67	1	<b>1,67</b>
29	E	Gestione del protocollo	1,17	1,25	<b>1,46</b>
31	E	Gestione dell'archivio	1,17	1,00	<b>1,17</b>
41	E	Gestione della leva	1,17	1,00	<b>1,17</b>

Le singole schede di *valutazione del rischio* sono depositate presso l'ufficio segreteria.

La fase di *trattamento del rischio* consiste nel processo di individuazione e valutazione delle misure da predisporre per *neutralizzare o ridurre il rischio*.

Inoltre il *trattamento del rischio* comporta la decisione circa quali rischi si debbano di trattare prioritariamente rispetto ad altri.

Al fine di neutralizzare o ridurre il livello di rischio, debbono essere individuate e valutate le misure di prevenzione. Queste, si distinguono in:

*obbligatorie;*

*ulteriori.*

Non ci sono possibilità di scelta circa le *misure obbligatorie*, che debbono essere attuate necessariamente nell'amministrazione.

Sono tutte *misure obbligatorie* quelle previste nella Parte II del presente piano (capitoli 4, 5 e 6).

Le attività con valori di rischio maggiori, devono essere prioritariamente oggetto delle suddette misure.

*Misure ulteriori* possono essere valutate in base ai costi stimati, all'impatto sull'organizzazione e al grado di efficacia che si attribuisce a ciascuna di esse.

L'individuazione e la valutazione delle misure ulteriori può essere compiuta dal responsabile della prevenzione, con il coinvolgimento dei dirigenti/responsabili per le aree di competenza e l'eventuale supporto dell'OIV (o di analogo organismo), tenendo conto anche degli esiti del monitoraggio sulla trasparenza ed integrità, dei controlli interni, nonché del "gruppo di lavoro" multidisciplinare.

Nella Tabella 1 vengono individuati, per ciascuna attività o processo inerente le n. 47 schede, i possibili rischi di corruzione secondo l'allegato A).

Per tutte le attività/processo trovano applicazione le misure obbligatorie previste nella Parte II del presente Piano (capitolo 4, 5 e 6). Per alcune attività/processo sono inoltre previste misure di prevenzione ulteriori.

Le decisioni circa la *priorità del trattamento* si baseranno essenzialmente sui seguenti fattori:

*livello di rischio*: maggiore è il livello, maggiore è la priorità di trattamento;

*obbligatorietà della misura*: va data priorità alla misura obbligatoria rispetto a quella ulteriore;

*impatto organizzativo e finanziario* connesso all'implementazione della misura.

La gestione del rischio si concluderà con la successiva azione di monitoraggio, che comporta la valutazione del livello di rischio a seguito delle azioni di risposta, ossia della misure di prevenzione introdotte.

Questa fase è finalizzata alla verifica dell'efficacia dei sistemi di prevenzione adottati e, quindi, alla successiva messa in atto di ulteriori strategie di prevenzione. E' attuata dai medesimi soggetti che partecipano all'interno processo di gestione del rischio in stretta connessione con il sistema di programmazione e controllo di gestione.

## **Parte IV - Trasparenza**

### **1. La trasparenza**

Il 14 marzo 2013 il legislatore ha varato il decreto legislativo 33/2013 di *"Riordino della disciplina riguardante gli obblighi di pubblicità, trasparenza e diffusione di informazioni da parte delle pubbliche amministrazioni"*.

Il decreto legislativo 97/2016, il cosiddetto *Freedom of Information Act*, ha modificato la quasi totalità degli articoli e degli istituti del suddetto *"decreto trasparenza"*.

In ogni caso, la trasparenza rimane la misura cardine dell'intero impianto anticorruzione delineato dal legislatore della legge 190/2012.

Secondo l'articolo 1 del d.lgs. 33/2013, rinnovato dal decreto legislativo 97/2016:

*"La trasparenza è intesa come accessibilità totale dei dati e documenti detenuti dalle pubbliche amministrazioni, allo scopo di tutelare i diritti dei cittadini, promuovere la partecipazione degli interessati all'attività amministrativa e favorire forme diffuse di controllo sul perseguimento delle funzioni istituzionali e sull'utilizzo delle risorse pubbliche."*

In conseguenza della cancellazione del *programma triennale per la trasparenza e l'integrità*, ad opera del decreto legislativo 97/2016, l'individuazione delle modalità di attuazione della trasparenza è parte integrante del PTPC in una *"apposita sezione"*.

### **2. Obiettivi strategici**

La trasparenza rappresenta la misura principale per contrastare i fenomeni corruttivi come definiti dalla legge 190/2012.

Pertanto, intende realizzare i seguenti obiettivi di *trasparenza sostanziale*:

1. la *trasparenza* quale reale ed effettiva accessibilità totale alle informazioni concernenti l'organizzazione e l'attività dell'amministrazione;

2. il libero e illimitato esercizio dell'*accesso civico*, come potenziato dal decreto legislativo 97/2016, quale diritto riconosciuto a chiunque di richiedere documenti, informazioni e dati.

Tali obiettivi hanno la funzione precipua di indirizzare l'azione amministrativa ed i comportamenti degli operatori verso:

- a) elevati livelli di trasparenza dell'azione amministrativa e dei comportamenti di dipendenti e funzionari pubblici, anche onorari;
- b) lo sviluppo della cultura della legalità e dell'integrità nella gestione del bene pubblico.

### **3. Altri strumenti di programmazione**

Gli obiettivi di *trasparenza sostanziale* sono stati formulati coerentemente con la programmazione strategica e operativa definita e negli strumenti di programmazione di medio periodo e annuale sotto indicati:

- DUP - Documento Unico di Programmazione (art. 170 TUEL);
- Programmazione triennale del fabbisogno di personale (art. 39 decreto legislativo 449/1997);
- Piano triennale delle azioni positive per favorire le pari opportunità (art. 48 decreto legislativo 198/2006);
- Programmazione triennale dei LLPP (art. 21 del decreto legislativo 50/2016);
- Piano urbanistico generale (PRG o altro);
- Piano della performance (art. 10 decreto legislativo 150/2009);
- Bilancio annuale (art. 162 e ss. TUEL);
- Piano esecutivo di gestione (art. 169 TUEL);
- Dotazione organica e ricognizione annuale delle situazioni di soprannumero o di eccedenza del personale (artt. 6 e 33 decreto legislativo 165/2001);
- Piano delle alienazioni e delle valorizzazioni degli immobili (art. 58 DL 112/2008);
- Elenco annuale dei LLPP (art. 21 decreto legislativo 50/2016)

Nell'ambito del *ciclo di gestione della performance* sono definiti obiettivi, indicatori e puntuali criteri di valutazione degli obblighi di pubblicazione e trasparenza. Il Piano della performance rappresenta in modo schematico e integrato il collegamento tra le linee programmatiche di mandato e gli altri livelli di programmazione con particolare riferimento alla relazione previsionale e programmatica e al bilancio di previsione annuale e pluriennale approvato dal



consiglio comunale ed al piano esecutivo di gestione ( P.E.G.) approvato annualmente dalla Giunta comunale.

Le modalità di gestione del ciclo della performance sono contenute nel regolamento per la misurazione e la valutazione della performance approvato con delibera di Giunta comunale n. 128 del 14.12.2011.

#### 4. Comunicazione

Il **sito web** dell'ente è il mezzo primario di comunicazione, il più accessibile ed il meno oneroso, attraverso il quale l'amministrazione garantisce un'informazione trasparente ed esauriente circa il suo operato, promuove nuove relazioni con i cittadini, le imprese le altre PA, pubblicizza e consente l'accesso ai propri servizi, consolida la propria immagine istituzionale.

Ai fini dell'applicazione dei principi di trasparenza e integrità, l'ente ha da tempo realizzato un sito internet istituzionale costantemente aggiornato.

La legge 69/2009 riconosce l'effetto di "*pubblicità legale*" soltanto alle pubblicazioni effettuate sui siti informatici delle PA.

L'articolo 32 della suddetta legge dispone che "*a far data dal 1° gennaio 2010, gli obblighi di pubblicazione di atti e provvedimenti amministrativi aventi effetto di pubblicità legale si intendono assolti con la pubblicazione nei propri siti informatici da parte delle amministrazioni e degli enti pubblici obbligati*".

L'amministrazione ha adempiuto al dettato normativo sin dal 1° gennaio 2010: l'albo pretorio è esclusivamente informatico. Il relativo link è ben indicato nella *home page* del sito istituzionale.

Come deliberato dall'*Autorità nazionale anticorruzione* (legge 190/2012), per gli atti soggetti a pubblicità legale **all'albo pretorio on line**, nei casi in cui tali atti rientrino nelle categorie per le quali l'obbligo è previsto dalle legge, rimane invariato anche l'obbligo di pubblicazione in altre sezioni del sito istituzionale, nonché nell'apposita sezione "*trasparenza, valutazione e merito*" (oggi "*amministrazione trasparente*").

L'ente è munito di **posta elettronica** ordinaria e certificata.

Sul sito web, nella *home page*, è riportato l'indirizzo PEC istituzionale. Nelle sezioni dedicate alle ripartizioni organizzative sono indicati gli indirizzi di posta elettronica ordinaria di ciascun ufficio, nonché gli altri consueti recapiti (telefono, fax, ecc.).

## 5. Attuazione

L'allegato A del decreto legislativo 33/2013 disciplina la struttura delle informazioni da pubblicarsi sui siti istituzionali delle pubbliche amministrazioni.

Il legislatore ha organizzato in *sotto-sezioni di primo e di secondo livello* le informazioni, i documenti ed i dati da pubblicare obbligatoriamente nella sezione «*Amministrazione trasparente*» del sito web.

Le sotto-sezioni devono essere denominate esattamente come indicato in nell'allegato A del decreto 33/2013.

Le tabelle riportate nelle pagine che seguono, sono state elaborate sulla base delle indicazioni contenute nel suddetto allegato del decreto 33/2013 e delle "linee guida" fornite dall'Autorità in particolare con la deliberazione 50/2013.

Le tabelle sono composte da sette colonne, che recano i dati seguenti:

Colonna A: numerazione e indicazione delle sotto-sezioni di primo livello;

Colonna B: numerazione delle sottosezioni di secondo livello;

Colonna C: indicazione delle sotto-sezioni di secondo livello;

Colonna D: disposizioni normative che disciplinano la pubblicazione;

Colonna E: documenti, dati e informazioni da pubblicare in ciascuna sotto-sezione secondo le linee guida di ANAC;

Colonna F: periodicità di aggiornamento delle pubblicazioni;

Colonna G: ufficio responsabile della pubblicazione dei dati, delle informazioni e dei documenti previsti nella colonna E secondo la periodicità prevista in colonna F.\*

\* L'articolo 43 comma 3 del decreto legislativo 33/2013 prevede che "*i dirigenti responsabili degli uffici dell'amministrazione garantiscano il tempestivo e regolare flusso delle informazioni da pubblicare ai fini del rispetto dei termini stabiliti dalla legge*".

I dirigenti responsabili della *pubblicazione e dell'aggiornamento* dei dati sono individuati nei Responsabili dei settori/uffici indicati nella colonna G.

## 6. Organizzazione

I referenti per la trasparenza, che coadiuvano il Responsabile anticorruzione nello svolgimento delle attività previste dal decreto legislativo 33/2013, sono gli stessi Responsabili dei settori/uffici indicati nella colonna G.

In considerazione della struttura organizzativa dell'ente, non è possibile individuare un unico ufficio per la gestione di tutti i dati e le informazioni da registrare in "Amministrazione Trasparente". Pertanto i Responsabili dei settori/uffici indicati nella colonna G, coordinati dal Responsabile per la prevenzione e la trasparenza, gestiscono le sotto-sezioni di primo e di secondo livello del sito, riferibili al loro ufficio di appartenenza, curando la pubblicazione tempestiva di dati informazioni e documenti secondo la disciplina indicata in **Colonna E**.

Il Responsabile anticorruzione e per la trasparenza: coordina, sovrintende e verifica l'attività dei Responsabili di servizio accerta la tempestiva pubblicazione da parte di ciascun ufficio; assicura la completezza, la chiarezza e l'aggiornamento delle informazioni.

Il responsabile per la prevenzione della corruzione e per la trasparenza svolge stabilmente attività di controllo sull'adempimento degli obblighi di pubblicazione, assicurando la completezza, la chiarezza e l'aggiornamento delle informazioni pubblicate, nonché segnalando all'organo di indirizzo politico, all'Organismo indipendente di valutazione (OIV), all'Autorità nazionale anticorruzione e, nei casi più gravi, all'ufficio di disciplina i casi di mancato o ritardato adempimento degli obblighi di pubblicazione.

L'ente assicura conoscibilità ed accessibilità a dati, documenti e informazioni elencati dal legislatore e precisati dall'ANAC.

Il Comune di Rogno effettua un monitoraggio costante degli accessi a tutte le sezioni del proprio sito istituzionale, ed in particolare alla sezione "Amministrazione trasparente" attraverso il "Servizio statistiche" collegato al dominio "[www.comune.rogno.bg.it](http://www.comune.rogno.bg.it)".

## **7. Accesso civico**

Il decreto legislativo 33/2013, comma 1, del rinnovato articolo 5 prevede:

*"L'obbligo previsto dalla normativa vigente in capo alle pubbliche amministrazioni di pubblicare documenti, informazioni o dati comporta il diritto di chiunque di richiedere i medesimi, nei casi in cui sia stata omessa la loro pubblicazione".*

Mentre il comma 2, dello stesso articolo 5:

*"Allo scopo di favorire forme diffuse di controllo sul perseguimento delle funzioni istituzionali e sull'utilizzo delle risorse pubbliche e di promuovere la partecipazione al dibattito pubblico, chiunque ha diritto di accedere ai dati e ai documenti detenuti dalle pubbliche amministrazioni, ulteriori rispetto a quelli oggetto di pubblicazione" obbligatoria ai sensi del decreto 33/2013.*

La norma attribuisce ad ogni cittadino il *libero accesso* ai dati elencati dal decreto legislativo 33/2013, oggetto di pubblicazione obbligatoria, ed estende l'accesso civico ad ogni altro dato e documento ("*ulteriore*") rispetto a quelli da pubblicare in "*amministrazione trasparente*".

L'accesso civico "*potenziato*" investe ogni documento, ogni dato ed ogni informazione delle pubbliche amministrazioni. L'accesso civico incontra quale unico limite "*la tutela di interessi giuridicamente rilevanti*" secondo la disciplina del nuovo articolo 5-bis.

L'accesso civico, come in precedenza, non è sottoposto ad alcuna limitazione quanto alla legittimazione soggettiva del richiedente: spetta a chiunque.

Del diritto all'accesso civico "*potenziato*" è stata data informazione sul sito dell'ente.

A norma del decreto legislativo 33/2013 in "*amministrazione trasparente*" sono pubblicati:

- i nominativi del responsabile della trasparenza al quale presentare la richiesta d'accesso civico e del titolare del potere sostitutivo, con l'indicazione dei relativi recapiti telefonici e delle caselle di posta elettronica istituzionale;
- le modalità per l'esercizio dell'accesso civico.

## **8. Dati ulteriori**

La pubblicazione puntuale e tempestiva dei dati e delle informazioni elencate dal legislatore è più che sufficiente per assicurare la trasparenza dell'azione amministrativa di questo ente.

Pertanto, non è prevista la pubblicazione di ulteriori informazioni.

In ogni caso, i dirigenti Responsabili dei settori indicati nella colonna G, possono pubblicare i dati e le informazioni che ritengono necessari per assicurare la *migliore trasparenza sostanziale* dell'azione amministrativa.

## **9. Tabelle**

Le tabelle che seguono sono composte da sette colonne, che recano i dati seguenti:

Colonna A: numerazione e indicazione delle sotto-sezioni di primo livello;

Colonna B: numerazione delle sottosezioni di secondo livello;

Colonna C: indicazione delle sotto-sezioni di secondo livello;

Colonna D: disposizioni normative che disciplinano la pubblicazione;

Colonna E: documenti, dati e informazioni da pubblicare in ciascuna sottosezione secondo le linee guida di ANAC;

Colonna F: periodicità di aggiornamento delle pubblicazioni;

Colonna G: ufficio responsabile della pubblicazione dei dati, delle informazioni e dei documenti previsti nella colonna E secondo la periodicità prevista in colonna F.

sotto-sezione livello 1	n.	sotto-sezione livello 2	Norme del d.lgs. 33/2013 modificato dal d.lgs. 97/2016	Contenuti		Ufficio responsabile della pubblicazione
A	B	C	D	E	F	G
<b>1.Disposizioni generali</b>	1.1	Programma per la Trasparenza e l'integrità	Art. 10 co. 8 lett. A)	Pubblicazione del Piano triennale di prevenzione della corruzione che comprende il programma per la trasparenza e l'integrità	annuale	Settore Affari generali/ Segretario generale
	1.2	Atti generali	Art. 12	Riferimenti normativi con i relativi link alle norme di legge statale pubblicate nella banca dati "Normattiva" che regolano l'istituzione, l'organizzazione e l'attività delle pubbliche amministrazioni.	tempestivo	Previsto dall'applicativo in uso
				Direttive, circolari, programmi, istruzioni e ogni atto che dispone in generale sulla organizzazione, sulle funzioni, sugli obiettivi, sui procedimenti, ovvero nei quali si determina l'interpretazione di norme giuridiche che riguardano o dettano disposizioni per l'applicazione di esse, ivi compresi i codici di condotta.		Soggetti firmatari dell'atto
				Codice disciplinare, recante l'indicazione delle infrazioni del codice disciplinare e relative sanzioni (pubblicazione on line in alternativa all'affissione in luogo accessibile a tutti - art. 7, l. n. 300/1970) Codice di condotta (art. 55 co. 2 decreto legislativo 165/2001).		Segretario comunale
1.3	Oneri informativi per cittadini e imprese	Art. 34	Norma abrogata dal d.lgs. 97/2016.		-----	
<b>2.Organizzazione</b>	2.1	Organi di indirizzo politico-amministrativo	Art. 13 co. lett. a)	Organi di indirizzo politico e di amministrazione e gestione, con l'indicazione delle rispettive competenze.	Tempestivo	Settore Affari generali/ addetto ufficio segreteria
			Art. 14	Atto di nomina o di proclamazione, con l'indicazione della durata dell'incarico o del mandato elettivo.		Settore Affari generali/ addetto ufficio segreteria
				Curriculum vitae.		Settore Affari generali/ addetto ufficio segreteria
				Compensi di qualsiasi natura connessi all'assunzione della carica.		Responsabile servizio finanziario
				Importi di viaggi di servizio e missioni pagati con fondi pubblici.		Responsabile servizio finanziario
				Dati relativi all'assunzione di altre cariche, presso enti pubblici o privati, e relativi compensi a qualsiasi titolo corrisposti.		Settore Affari generali/ addetto ufficio segreteria
				Altri eventuali incarichi con oneri a carico della finanza pubblica e indicazione dei compensi spettanti:		

				<p>1) Dichiarazione concernente diritti reali su beni immobili e su beni mobili iscritti in pubblici registri, azioni di società, quote di partecipazione a società, esercizio di funzioni di amministratore o di sindaco di società, con l'apposizione della formula «sul mio onore affermo che la dichiarazione corrisponde al vero» [Per il soggetto, il coniuge non separato e i parenti entro il secondo grado, ove gli stessi vi consentano (NB: dando eventualmente evidenza del mancato consenso)].</p>	Nessuno (va presentata una sola volta entro 3 mesi dalla elezione, dalla nomina o dal conferimento dell'incarico e resta pubblicata fino alla cessazione dell'incarico o del mandato)	<p><i>Settore Affari generali/ addetto ufficio segreteria</i></p>
			<p>2) Copia dell'ultima dichiarazione dei redditi soggetti all'imposta sui redditi delle persone fisiche [Per il soggetto, il coniuge non separato e i parenti entro il secondo grado, ove gli stessi vi consentano (NB: dando eventualmente evidenza del mancato consenso)] (NB: è necessario limitare, con appositi accorgimenti a cura dell'interessato o della amministrazione, la pubblicazione dei dati sensibili).</p>	Entro 3 mesi dalla elezione, dalla nomina o dal conferimento dell'incarico		
			<p>3) Dichiarazione concernente le spese sostenute e le obbligazioni assunte per la propaganda elettorale ovvero attestazione di essersi avvalsi esclusivamente di materiali e di mezzi propagandistici predisposti e messi a disposizione dal partito o dalla formazione politica della cui lista il soggetto ha fatto parte, con l'apposizione della formula «sul mio onore affermo che la dichiarazione corrisponde al vero» (con allegate copie delle dichiarazioni relative a finanziamenti e contributi per un importo che nell'anno superi 5.000 €) [Per il soggetto, il coniuge non separato e i parenti entro il secondo grado, ove gli stessi vi consentano (NB: dando eventualmente evidenza del mancato consenso)].</p>	Tempestivo		
			<p>4) Attestazione concernente le variazioni della situazione patrimoniale intervenute nell'anno precedente e copia della dichiarazione dei redditi [Per il soggetto, il coniuge non separato e i parenti entro il secondo grado, ove gli stessi vi consentano (NB: dando eventualmente evidenza del mancato consenso)]. Dichiarazione concernente le variazioni della situazione patrimoniale intervenute dopo l'ultima attestazione (con copia della dichiarazione annuale relativa ai redditi delle persone fisiche. [Per il soggetto, il coniuge non separato e i parenti entro il secondo grado, ove gli stessi vi consentano (NB: dando eventualmente evidenza del mancato consenso)].</p>	Annuale		

				<p>Altri eventuali incarichi con oneri a carico della finanza pubblica e indicazione dei compensi spettanti.</p> <p>Dichiarazione concernente diritti reali su beni immobili e su beni mobili iscritti in pubblici registri, azioni di società, quote di partecipazione a società, esercizio di funzioni di amministratore o di sindaco di società, con l'apposizione della formula «sul mio onore affermo che la dichiarazione corrisponde al vero» [Per il soggetto, il coniuge non separato e i parenti entro il secondo grado, ove gli stessi vi consentano (NB: dando eventualmente evidenza del mancato consenso)].</p> <p>Copia dell'ultima dichiarazione dei redditi soggetti all'imposta sui redditi delle persone fisiche [Per il soggetto, il coniuge non separato e i parenti entro il secondo grado, ove gli stessi vi consentano (NB: dando eventualmente evidenza del mancato consenso)] (NB: è necessario limitare, con appositi accorgimenti a cura dell'interessato o della amministrazione, la pubblicazione dei dati sensibili).</p> <p>Dichiarazione concernente le spese sostenute e le obbligazioni assunte per la propaganda elettorale ovvero attestazione di essersi avvalsi esclusivamente di materiali e di mezzi propagandistici predisposti e messi a disposizione dal partito o dalla formazione politica della cui lista il soggetto ha fatto parte, con l'apposizione della formula «sul mio onore affermo che la dichiarazione corrisponde al vero» (con allegate copie delle dichiarazioni relative a finanziamenti e contributi per un importo che nell'anno superi 5.000 €) [Per il soggetto, il coniuge non separato e i parenti entro il secondo grado, ove gli stessi vi consentano (NB: dando eventualmente evidenza del mancato consenso)].</p> <p>Attestazione concernente le variazioni della situazione patrimoniale intervenute nell'anno precedente e copia della dichiarazione dei redditi [Per il soggetto, il coniuge non separato e i parenti entro il secondo grado, ove gli stessi vi consentano (NB: dando eventualmente evidenza del mancato consenso)].</p> <p>Dichiarazione concernente le variazioni della situazione patrimoniale intervenute dopo l'ultima attestazione (con copia della dichiarazione annuale relativa ai redditi delle persone fisiche) [Per il soggetto, il coniuge non separato e i parenti entro il secondo grado, ove gli stessi vi consentano (NB: dando eventualmente evidenza del mancato consenso)].</p>	Tempestivo	Settore Affari generali/ addetto ufficio segreteria
	2.2	Sanzioni per mancata comunicazione dei dati	Art. 47	<p>Provvedimenti di erogazione delle sanzioni amministrative pecuniarie a carico del responsabile della mancata comunicazione per la mancata o incompleta comunicazione dei dati concernenti la situazione patrimoniale complessiva del titolare dell'incarico (di organo di indirizzo politico) al momento dell'assunzione della carica, la titolarità di imprese, le partecipazioni azionarie proprie, del coniuge e dei parenti entro il secondo grado di parentela, nonché tutti i compensi cui dà diritto l'assunzione della carica.</p>	Tempestivo	Settore Affari generali/ addetto ufficio segreteria



	2.3	Rendiconti gruppi consiliari regionali/provinciali	Art. 28 co. 1	Rendiconti di esercizio annuale dei gruppi consiliari regionali e provinciali, con evidenza delle risorse trasferite o assegnate a ciascun gruppo, con indicazione del titolo di trasferimento e dell'impiego delle risorse utilizzate. Atti e relazioni degli organi di controllo.	Tempestivo	----
	2.4	Articolazione degli uffici	Art. 13 co. 1 lett. B), C)	Articolazione degli uffici. Illustrazione in forma semplificata, ai fini della piena accessibilità e comprensibilità dei dati, dell'organizzazione dell'amministrazione, mediante l'organigramma o analoghe rappresentazioni grafiche. Competenze e risorse a disposizione di ciascun ufficio, anche di livello dirigenziale non generale. Nomi dei dirigenti responsabili dei singoli uffici.	Tempestivo	Responsabile servizio finanziario
	2.5	Telefono e posta elettronica	Art. 13 co. 1 lett. D)	Elenco completo dei numeri di telefono e delle caselle di posta elettronica istituzionali e delle caselle di posta elettronica certificata dedicate, cui il cittadino possa rivolgersi per qualsiasi richiesta inerente i compiti istituzionali.	Tempestivo	Responsabile di servizio
<b>3. Consulenti e collaboratori</b>	3.1	Titolari di incarichi di collaborazione o consulenza	Art. 15 co. 1 e 2	Estremi degli atti di conferimento di incarichi di collaborazione o di consulenza a soggetti esterni a qualsiasi titolo (compresi quelli affidati con contratto di collaborazione coordinata e continuativa) con indicazione dei soggetti percettori, della ragione dell'incarico e dell'ammontare erogato Per ciascun titolare di incarico: 1) curriculum vitae; 2) i dati relativi allo svolgimento di incarichi o la titolarità di cariche in enti di diritto privato regolati o finanziati dalla pubblica amministrazione o lo svolgimento di attività professionali; 3) compensi, comunque denominati, relativi al rapporto di consulenza o di collaborazione, con specifica evidenza delle eventuali componenti variabili o legate alla valutazione del risultato Tabelle relative agli elenchi dei consulenti con indicazione di oggetto, durata e compenso dell'incarico (comunicate alla Funzione pubblica) Attestazione dell'avvenuta verifica dell'insussistenza di situazioni, anche potenziali, di conflitto di interesse.		Responsabili di servizio per quanto di rispettiva competenza
<b>4. Personale</b>	4.1	Incarichi amministrativi di vertice	Art. 14	Per ciascun titolare di incarico: Atto di nomina o di proclamazione, con l'indicazione della durata dell'incarico. Curriculum vitae.	Tempestivo	

			<p>Compensi di qualsiasi natura connessi all'assunzione della carica.</p> <p>Importi di viaggi di servizio e missioni pagati con fondi pubblici.</p> <p>Dati relativi all'assunzione di altre cariche, presso enti pubblici o privati, e relativi compensi a qualsiasi titolo corrisposti.</p> <p>Altri eventuali incarichi con oneri a carico della finanza pubblica e indicazione dei compensi spettanti.</p> <p>1) Dichiarazione concernente diritti reali su beni immobili e su beni mobili iscritti in pubblici registri, azioni di società, quote di partecipazione a società, esercizio di funzioni di amministratore o di sindaco di società, con l'apposizione della formula «sul mio onore affermo che la dichiarazione corrisponde al vero» [Per il soggetto, il coniuge non separato e i parenti entro il secondo grado, ove gli stessi vi consentano (NB: dando eventualmente evidenza del mancato consenso)].</p> <p>2) Copia dell'ultima dichiarazione dei redditi soggetti all'imposta sui redditi delle persone fisiche [Per il soggetto, il coniuge non separato e i parenti entro il secondo grado, ove gli stessi vi consentano (NB: dando eventualmente evidenza del mancato consenso)] (NB: è necessario limitare, con appositi accorgimenti a cura dell'interessato o della amministrazione, la pubblicazione dei dati sensibili).</p> <p>3) attestazione concernente le variazioni della situazione patrimoniale intervenute nell'anno precedente e copia della dichiarazione dei redditi [Per il soggetto, il coniuge non separato e i parenti entro il secondo grado, ove gli stessi vi consentano (NB: dando eventualmente evidenza del mancato consenso)]</p> <p>Dichiarazione sulla insussistenza di una delle cause di inconferibilità dell'incarico</p> <p>Dichiarazione sulla insussistenza di una delle cause di incompatibilità al conferimento dell'incarico</p> <p>Ammontare complessivo degli emolumenti percepiti a carico della finanza pubblica</p> <p>Le pubbliche amministrazioni pubblicano i dati di cui al comma 1 dell'art. 14 per i titolari di incarichi o cariche di amministrazione, di direzione o di governo comunque denominati, salvo che siano attribuiti a titolo gratuito, e per i titolari di incarichi dirigenziali, a qualsiasi titolo conferiti, ivi inclusi quelli conferiti discrezionalmente dall'organo di indirizzo politico senza procedure pubbliche di selezione.</p> <p>Ciascun dirigente comunica all'amministrazione presso la quale presta servizio gli emolumenti complessivi percepiti a carico della finanza pubblica. L'amministrazione pubblica sul proprio sito istituzionale l'ammontare complessivo dei suddetti emolumenti per ciascun dirigente</p>	<p><i>Responsabile servizio finanziario</i></p>
--	--	--	--	---

		Art. 41 co. 2 e 3	Trasparenza del SSN.	Nulla	-----
4.2	Dirigenti	Art. 14 co. 1 lett. b)	Curricula, redatti in conformità al vigente modello europeo.	Nulla	----- -
		Art. 14, co. 1, 1-bis e 1-ter	<p>Atto di nomina o di proclamazione, con l'indicazione della durata dell'incarico o del mandato elettivo.</p> <p>Compensi di qualsiasi natura connessi all'assunzione della carica. Importi di viaggi di servizio e missioni pagati con fondi pubblici. Dati relativi all'assunzione di altre cariche, presso enti pubblici o privati, e relativi compensi a qualsiasi titolo corrisposti. Altri eventuali incarichi con oneri a carico della finanza pubblica e indicazione dei compensi spettanti. Dichiarazione concernente diritti reali su beni immobili e su beni mobili iscritti in pubblici registri, azioni di società, quote di partecipazione a società, esercizio di funzioni di amministratore o di sindaco di società, con l'apposizione della formula «sul mio onore affermo che la dichiarazione corrisponde al vero» [Per il soggetto, il coniuge non separato e i parenti entro il secondo grado, ove gli stessi vi consentano (NB: dando eventualmente evidenza del mancato consenso)]. Copia dell'ultima dichiarazione dei redditi soggetti all'imposta sui redditi delle persone fisiche [Per il soggetto, il coniuge non separato e i parenti entro il secondo grado, ove gli stessi vi consentano (NB: dando eventualmente evidenza del mancato consenso)] (NB: è necessario limitare, con appositi accorgimenti a cura dell'interessato o della amministrazione, la pubblicazione dei dati sensibili). Dichiarazione concernente le spese sostenute e le obbligazioni assunte per la propaganda elettorale ovvero attestazione di essersi avvalsi esclusivamente di materiali e di mezzi propagandistici predisposti e messi a disposizione dal partito o dalla formazione politica della cui lista il soggetto ha fatto parte, con l'apposizione della formula «sul mio onore affermo che la dichiarazione corrisponde al vero» (con allegate copie delle dichiarazioni relative a finanziamenti e contributi per un importo che nell'anno superi 5.000 €) [Per il soggetto, il coniuge non separato e i parenti entro il secondo grado, ove gli stessi vi consentano (NB: dando eventualmente evidenza del mancato consenso)]. Attestazione concernente le variazioni della situazione patrimoniale intervenute nell'anno precedente e copia della dichiarazione dei redditi [Per il soggetto, il coniuge non separato e i parenti entro il secondo grado, ove gli stessi vi consentano (NB: dando eventualmente evidenza del mancato consenso)]. Dichiarazione concernente le variazioni della situazione patrimoniale intervenute dopo l'ultima attestazione (con copia della dichiarazione annuale relativa ai redditi delle persone fisiche) [Per il soggetto, il coniuge non separato e i parenti entro il secondo grado, ove gli stessi vi consentano.</p>	Nulla	-----

		Art. 14, co. 1, 1-bis e 1-ter	(NB: dando eventualmente evidenza del mancato consenso). Le pubbliche amministrazioni pubblicano i dati di cui al comma 1 dell'art. 14 per i titolari di incarichi o cariche di amministrazione, di direzione o di governo comunque denominati, salvo che siano attribuiti a titolo gratuito, e per i titolari di incarichi dirigenziali, a qualsiasi titolo conferiti, ivi inclusi quelli conferiti discrezionalmente dall'organo di indirizzo politico senza procedure pubbliche di selezione. Ciascun dirigente comunica all'amministrazione presso la quale presta servizio gli emolumenti complessivi percepiti a carico della finanza pubblica. L'amministrazione pubblica sul proprio sito istituzionale l'ammontare complessivo dei suddetti emolumenti per ciascun dirigente	Nulla	-----
		Art. 41 co. 2 e 3	Nulla.		
4.3	Posizioni organizzative	Art. 14 co. 1-quinquies	Curricula dei titolari di posizioni organizzative redatti in conformità al vigente modello europeo.	Tempestivo	Responsabile settore affari gen/addetto ufficio segreteria
4.4	Dotazione organica	Art. 16 co. 1 e 2	Conto annuale del personale e relative spese sostenute, nell'ambito del quale sono rappresentati i dati relativi alla dotazione organica e al personale effettivamente in servizio e al relativo costo, con l'indicazione della distribuzione tra le diverse qualifiche e aree professionali, con particolare riguardo al personale assegnato agli uffici di diretta collaborazione con gli organi di indirizzo politico. Le pubbliche amministrazioni evidenziano separatamente i dati relativi al costo complessivo del personale a tempo indeterminato in servizio, articolato per aree professionali, con particolare riguardo al personale assegnato agli uffici di diretta collaborazione con gli organi di indirizzo politico.	Annuale	Responsabile servizio finanziario
4.5	Personale non a tempo indeterminato	Art. 17	Personale con rapporto di lavoro non a tempo indeterminato ed elenco dei titolari dei contratti a tempo determinato, con l'indicazione delle diverse tipologie di rapporto, della distribuzione di questo personale tra le diverse qualifiche e aree professionali, ivi compreso il personale assegnato agli uffici di diretta collaborazione con gli organi di indirizzo politico. Costo complessivo del personale con rapporto di lavoro non a tempo indeterminato, articolato per aree professionali, con particolare riguardo al personale assegnato agli uffici di diretta collaborazione con gli organi di indirizzo politico.	Annuale	Responsabile servizio finanziario
4.6	Tassi di assenza	Art. 16 co. 3	Tassi di assenza del personale distinti per uffici di livello dirigenziale.	Trimestrale	Responsabile servizio finanziario
4.7	Incarichi conferiti e autorizzati ai dipendenti	Art. 18	Elenco degli incarichi conferiti o autorizzati a ciascun dipendente, con l'indicazione dell'oggetto, della durata e del compenso spettante per ogni incarico. (art. 53 co. 14 decreto legislativo 165/2001)	Tempestivo	Responsabile e servizio finanziario/

	4.8	Contrattazione collettiva	Art. 21 co. 1	Riferimenti necessari per la consultazione dei contratti e accordi collettivi nazionali ed eventuali interpretazioni autentiche. (art. 47 co. 8 decreto legislativo 165/2001)	Tempestivo	Responsabile servizio finanziario
	4.9	Contrattazione integrativa	Art. 21 co. 2	Contratti integrativi stipulati, con la relazione tecnico-finanziaria e quella illustrativa certificate dagli organi di controllo (collegio dei revisori dei conti, collegio sindacale, uffici centrali di bilancio o analoghi organi previsti dai rispettivi ordinamenti). Specifiche informazioni sui costi della contrattazione integrativa, certificate dagli organi di controllo interno, trasmesse al Ministero dell'Economia e delle finanze, che predispone, allo scopo, uno specifico modello di rilevazione, d'intesa con la Corte dei conti e con la Presidenza del Consiglio dei Ministri -Dipartimento della funzione pubblica. (art. 55 co. 4 decreto legislativo 150/2009)	Tempestivo	Responsabile servizio finanziario
	4.10	OIV (o nucleo di valutazione)	Art. 10 co. 8 lett. C)	Nominativi, compensi, curricula.	Tempestivo	Segretario comunale/addetto ufficio segreteria
<b>5. Bandi di concorso</b>	5		Art. 19	Le pubbliche amministrazioni pubblicano i bandi di concorso per il reclutamento, a qualsiasi titolo, di personale presso l'amministrazione, nonché i criteri di valutazione della Commissione e le tracce delle prove scritte. Le pubbliche amministrazioni pubblicano e tengono costantemente aggiornato l'elenco dei bandi in corso.	Tempestivo	Segretario comunale / Addetto ufficio segreteria
<b>6. Performance</b>	6.1	Piano della Performance	Art. 10 co. 8 lett. B)	Sistema di misurazione e valutazione della Performance (art. 7, decreto legislativo n. 150/2009). Piano della performance e relazione (art. 10 decreto legislativo 150/2009).	Tempestivo	Segretario comunale/addetto ufficio segreteria
	6.2	Relazione sulla Performance	Art. 10 co. 8 lett. B)	Piano della performance e relazione (art. 10 decreto legislativo 150/2009). Documento dell'OIV di validazione della Relazione sulla Performance (art. 14, c. 4, lett. c), decreto legislativo n. 150/2009).	Tempestivo	Segretario comunale/addetto ufficio segreteria
	6.3	Ammontare complessivo dei premi	Art. 20 co. 1	Ammontare complessivo stanziato dei premi collegati alla performance. Ammontare dei premi distribuiti.	Tempestivo	Responsabile servizio finanziario
	6.4	Dati relativi ai premi	Art. 20 co. 2	I criteri definiti nei sistemi di misurazione e valutazione della performance per l'assegnazione del trattamento accessorio e i dati relativi alla sua distribuzione, in forma aggregata, al fine di dare conto del livello di selettività utilizzato nella distribuzione dei premi e degli incentivi, nonché i dati relativi al grado di differenziazione nell'utilizzo della premialità sia per i dirigenti sia per i dipendenti.	Tempestivo	Responsabile servizio finanziario
	6.5	Benessere organizzativo	<del>Art. 20 co. 3</del>	Norma abrogata dal d.lgs. 97/2016.		-----
<b>7. Enti controllati</b>	7.1	Enti pubblici vigilati	Art. 22 co. 1 lett. A)	Elenco degli enti pubblici, comunque denominati, istituiti, vigilati e finanziati dall'amministrazione ovvero per i quali l'amministrazione abbia il potere di nomina degli amministratori dell'ente, con l'indicazione delle funzioni attribuite e delle attività svolte in favore dell'amministrazione o delle attività di servizio pubblico affidate.	Annuale	Responsabile servizio finanziario

		Art. 22 co. 2 e 3	I dati relativi alla ragione sociale, alla misura della eventuale partecipazione dell'amministrazione, alla durata dell'impegno, all'onere complessivo a qualsiasi titolo gravante per l'anno sul bilancio dell'amministrazione, al numero dei rappresentanti dell'amministrazione negli organi di governo, al trattamento economico complessivo a ciascuno di essi spettante, ai risultati di bilancio degli ultimi tre esercizi finanziari. Sono altresì pubblicati i dati relativi agli incarichi di amministratore dell'ente e il relativo trattamento economico complessivo Collegamento con i siti istituzionali degli enti pubblici.	Annuale	<i>Responsabile servizio finanziario</i>
7.2	Società partecipate	Art. 22 co. 1 lett. B)	Elenco delle società di cui l'amministrazione detiene direttamente quote di partecipazione anche minoritaria, con l'indicazione dell'entità, delle funzioni attribuite e delle attività svolte in favore dell'amministrazione o delle attività di servizio pubblico affidate.	Annuale	<i>Responsabile e servizio finanziario</i>
		Art. 22 co. 1 lett. D-bis)	I provvedimenti in materia di costituzione di società a partecipazione pubblica, acquisto di partecipazioni in società già costituite, gestione delle partecipazioni pubbliche, alienazione di partecipazioni sociali, quotazione di società a controllo pubblico in mercati regolamentati e razionalizzazione periodica delle partecipazioni pubbliche.		<i>Responsabile servizio finanziario</i>
		Art. 22 co. 2 e 3	I dati relativi alla ragione sociale, alla misura della eventuale partecipazione dell'amministrazione, alla durata dell'impegno, all'onere complessivo a qualsiasi titolo gravante per l'anno sul bilancio dell'amministrazione, al numero dei rappresentanti dell'amministrazione negli organi di governo, al trattamento economico complessivo a ciascuno di essi spettante, ai risultati di bilancio degli ultimi tre esercizi finanziari. Sono altresì pubblicati i dati relativi agli incarichi di amministratore dell'ente e il relativo trattamento economico complessivo Collegamento con i siti istituzionali degli enti pubblici.	Annuale	<i>Responsabile servizio finanziario</i>
7.3	Enti di diritto privato controllati	Art. 22 co. 1 lett. C)	Elenco degli enti di diritto privato, comunque denominati, in controllo dell'amministrazione, con l'indicazione delle funzioni attribuite e delle attività svolte in favore dell'amministrazione o delle attività di servizio pubblico affidate.	Annuale	<i>Responsabile servizio finanziario</i>
		Art. 22 co. 2 e 3	I dati relativi alla ragione sociale, alla misura della eventuale partecipazione dell'amministrazione, alla durata dell'impegno, all'onere complessivo a qualsiasi titolo gravante per l'anno sul bilancio dell'amministrazione, al numero dei rappresentanti dell'amministrazione negli organi di governo, al trattamento economico complessivo a ciascuno di essi spettante, ai risultati di bilancio degli ultimi tre esercizi finanziari. Sono altresì pubblicati i dati relativi agli incarichi di amministratore dell'ente e il relativo trattamento economico complessivo Collegamento con i siti istituzionali degli enti pubblici.	Annuale	<i>Responsabile servizio finanzia</i>
7.4	Rappresentazioni e grafica	Art. 22 co. 1 lett. D)	Una o più rappresentazioni grafiche che evidenziano i rapporti tra l'amministrazione e gli enti pubblici vigilati, le società partecipate, gli enti di diritto privato controllati.	Annuale	<i>Responsabile servizio finanziario</i>

<b>8. Attività e procedimenti</b>	8.1	Dati aggregati attività amministrativa	Art. 9-bis	Le pubbliche amministrazioni titolari delle banche dati di cui all' <b>Allegato B del d.lgs. 33/2013</b> pubblicano i dati, contenuti nelle medesime banche dati, corrispondenti agli obblighi di pubblicazione di cui al d.lgs 33/2013, indicati nel medesimo.	Tempestivo	<i>Responsabili di servizio/uffici per quanto di rispettiva competenza</i>
	8.2	Tipologie di procedimento	Art. 35 co. 1	Le pubbliche amministrazioni pubblicano i dati relativi alle tipologie di procedimento di propria competenza. Per ciascuna tipologia di procedimento sono pubblicate le seguenti informazioni: a) una breve descrizione del procedimento con indicazione di tutti i riferimenti normativi utili; b) l'unità organizzativa responsabile dell'istruttoria; c) l'ufficio del procedimento, unitamente ai recapiti telefonici e alla casella di posta elettronica istituzionale, nonché, ove diverso, l'ufficio competente all'adozione del provvedimento finale, con l'indicazione del nome del responsabile dell'ufficio, unitamente ai rispettivi recapiti telefonici e alla casella di posta elettronica istituzionale; d) per i procedimenti ad istanza di parte, gli atti e i documenti da allegare all'istanza e la modulistica necessaria, compresi i fac-simile per le autocertificazioni, anche se la produzione a corredo dell'istanza è prevista da norme di legge, regolamenti o atti pubblicati nella Gazzetta Ufficiale, nonché gli uffici ai quali rivolgersi per informazioni, gli orari e le modalità di accesso con indicazione degli indirizzi, dei recapiti telefonici e delle caselle di posta elettronica istituzionale, a cui presentare le istanze; e) le modalità con le quali gli interessati possono ottenere le informazioni relative ai procedimenti in corso che li riguardano; f) il termine fissato in sede di disciplina normativa del procedimento per la conclusione con l'adozione di un provvedimento espresso e ogni altro termine procedimentale rilevante; g) i procedimenti per i quali il provvedimento dell'amministrazione può essere sostituito da una dichiarazione dell'interessato, ovvero il procedimento può concludersi con il silenzio assenso dell'amministrazione; h) gli strumenti di tutela, amministrativa e giurisdizionale, riconosciuti dalla legge in favore dell'interessato, nel corso del procedimento e nei confronti del provvedimento finale ovvero nei casi di adozione del provvedimento oltre il termine predeterminato per la sua conclusione e i modi per attivarli; i) il link di accesso al servizio on line, ove sia già disponibile in rete, o i tempi previsti per la sua attivazione; l) le modalità per l'effettuazione dei pagamenti eventualmente necessari, con le informazioni di cui all'articolo 36; m) il nome del soggetto a cui è attribuito, in caso di inerzia, il potere sostitutivo, nonché le modalità per attivare tale potere, con indicazione dei recapiti telefonici e delle caselle di posta elettronica istituzionale;	I	<i>Responsabili di servizio/uffici per quanto di rispettiva competenza</i>

	8.3	Monitoraggio tempi procedurali	Art. 24 co. 2	Norma abrogata dal d.lgs. 97/2016.		-----
	8.4	Dichiarazioni sostitutive e acquisizione d'ufficio dei dati	Art. 35 co. 3	Recapiti telefonici e casella di posta elettronica istituzionale dell'ufficio responsabile per le attività volte a gestire, garantire e verificare la trasmissione dei dati o l'accesso diretto degli stessi da parte delle amministrazioni procedenti all'acquisizione d'ufficio dei dati e allo svolgimento dei controlli sulle dichiarazioni sostitutive.	Tempestivo	Responsabili di servizio/uffici o per quanto di rispettiva competenza
9. Provvedimenti	9.1	Provvedimenti organi indirizzo politico	Art. 23 lett.d)	Elenco dei provvedimenti, con particolare riferimento ai provvedimenti finali dei procedimenti di: accordi stipulati dall'amministrazione con soggetti privati o con altre amministrazioni pubbliche.	Semestrale	Settore Affari generali/ addetto ufficio segreteria
	9.2	Provvedimenti dirigenti	Art. 23 lett.d)	Elenco dei provvedimenti, con particolare riferimento ai provvedimenti finali dei procedimenti di: accordi stipulati dall'amministrazione con soggetti privati o con altre amministrazioni pubbliche.	Tempestivo	Settore Affari generali/ addetto ufficio segreteria
10. Controlli sulle imprese	10		Art. 25	Norma abrogata dal d.lgs. 97/2016.		-----
11. Bandi di gara e contratti	11		Art. 37	Le pubbliche amministrazioni e le stazioni appaltanti pubblicano: a) i dati previsti dall'art. 1 co. 32 legge 190/2012: struttura proponente, oggetto del bando, elenco degli operatori invitati a presentare offerte, numero di offerenti che hanno partecipato, aggiudicatario, importo di aggiudicazione, tempi di completamento dell'opera, servizio, fornitura, importo delle somme liquidate, tabella riassuntiva delle informazioni relative all'anno precedente (art. 1 comma 32 legge 190/2012). b) gli atti e le informazioni oggetto di pubblicazione ai sensi del <a href="#">decreto legislativo 50/2016</a> (art. 29): Tutti gli atti delle amministrazioni aggiudicatrici e degli enti aggiudicatori relativi alla programmazione di lavori, opere, servizi e forniture, nonché alle procedure per l'affidamento di appalti pubblici di servizi, forniture, lavori e opere, di concorsi pubblici di progettazione, di concorsi di idee e di concessioni, compresi quelli tra enti nell'ambito del settore pubblico di cui all'articolo 5, ove non considerati riservati ai sensi dell'articolo 112 ovvero secretati ai sensi dell'articolo 162, devono essere pubblicati e aggiornati sul profilo del committente, nella sezione "Amministrazione trasparente", con l'applicazione delle disposizioni di cui al <a href="#">decreto legislativo 14 marzo 2013, n. 33</a> .	Tempestivo	Responsabili di servizio per quanto di rispettiva competenza



<b>11. Bandi di gara e contratti</b>	11		Art. 37	Al fine di consentire l'eventuale proposizione del ricorso ai sensi dell'articolo 120 del codice del processo amministrativo, sono altresì pubblicati, nei successivi due giorni dalla data di adozione dei relativi atti, il provvedimento che determina le esclusioni dalla procedura di affidamento e le ammissioni all'esito delle valutazioni dei requisiti soggettivi, economico-finanziari e tecnico-professionali. E' inoltre pubblicata la composizione della commissione giudicatrice e i curricula dei suoi componenti. Nella stessa sezione sono pubblicati anche i resoconti della gestione finanziaria dei contratti al termine della loro esecuzione.	Tempestivo	<i>Responsabili di servizio per quanto di rispettiva competenza</i>
<b>12. Sovvenzioni, contributi, sussidi, vantaggi economici</b>	12.1	Criteri e modalità	Art. 26 co. 1	Regolamenti con i quali sono determinati criteri e modalità per la concessione di sovvenzioni, contributi, sussidi ed ausili finanziari e l'attribuzione di vantaggi economici di qualunque genere a persone ed enti pubblici e privati.	Tempestivo	<i>Settore Affari generali/ addetto ufficio segreteria</i>
	12.2	Atti di concessione	Art. 26 co. 2	Deliberazioni e determinazioni di concessione di sovvenzioni, contributi, sussidi ed ausili finanziari e l'attribuzione di vantaggi economici di qualunque genere a persone ed enti pubblici e privati di importo superiore a 1.000 euro.	Tempestivo	<i>Settore Affari generali/ addetto ufficio segreteria</i>
			Art. 27	Elenco (in formato tabellare aperto) dei soggetti beneficiari di sovvenzioni, contributi, sussidi ed ausili finanziari e l'attribuzione di vantaggi economici di qualunque genere a persone ed enti pubblici e privati. Per ciascuno: nome dell'impresa o dell'ente e i rispettivi dati fiscali o il nome di altro soggetto beneficiario; importo del vantaggio economico corrisposto; norma e titolo a base dell'attribuzione; ufficio e funzionario o dirigente responsabile del relativo procedimento amministrativo; modalità seguita per l'individuazione del beneficiario; link al progetto selezionato; link al curriculum del soggetto incaricato.	Annuale	<i>Settore Affari generali/ addetto ufficio segreteria</i>
<b>13. Bilanci</b>	13.1	Bilancio preventivo e consuntivo	Art. 29 co. 1 e 1-bis	Le pubbliche amministrazioni pubblicano i documenti e gli allegati del bilancio preventivo e del conto consuntivo entro trenta giorni dalla loro adozione, nonché i dati relativi al bilancio di previsione e a quello consuntivo in forma sintetica, aggregata e semplificata, anche con il ricorso a rappresentazioni grafiche, al fine di assicurare la piena accessibilità e comprensibilità. Le pubbliche amministrazioni pubblicano e rendono accessibili, anche attraverso il ricorso ad un portale unico, i dati relativi alle entrate e alla spesa di cui ai propri bilanci preventivi e consuntivi in formato tabellare aperto che ne consenta l'esportazione, il trattamento e il riutilizzo, secondo uno schema tipo e modalità definiti con decreto del Presidente del Consiglio dei ministri da adottare sentita la Conferenza unificata.	Tempestivo	<i>Responsabile servizio finanziario</i>
	13.2	Piano degli indicatori e risultati attesi di bilancio	Art. 29 co. 2	Piano degli indicatori e risultati attesi di bilancio, con l'integrazione delle risultanze osservate in termini di raggiungimento dei risultati attesi e le motivazioni degli eventuali scostamenti e gli aggiornamenti in corrispondenza di ogni nuovo esercizio di bilancio, sia tramite la specificazione di nuovi obiettivi e indicatori, sia attraverso l'aggiornamento dei valori obiettivo e la soppressione di obiettivi già raggiunti oppure oggetto di ripianificazione.	Tempestivo	<i>Responsabile servizio finanziario</i>

<b>14. Beni immobili e gestione patrimonio</b>	14.1	Patrimonio immobiliare	Art. 30	Le pubbliche amministrazioni pubblicano le informazioni identificative degli immobili posseduti e di quelli detenuti, nonché i canoni di locazione o di affitto versati o percepiti.	Tempestivo	Responsabile servizio finanziario
	14.2	Canoni di locazione o affitto	Art. 30	Le pubbliche amministrazioni pubblicano le informazioni identificative degli immobili posseduti e di quelli detenuti, nonché i canoni di locazione o di affitto versati o percepiti.	Tempestivo	Responsabile servizio finanziario
<b>15. Controlli e rilievi sull'amministrazione</b>	15		Art. 31	Le pubbliche amministrazioni pubblicano gli atti degli organismi indipendenti di valutazione o nuclei di valutazione, procedendo all'indicazione in forma anonima dei dati personali eventualmente presenti.  Pubblicano, inoltre, la relazione degli organi di revisione amministrativa e contabile al bilancio di previsione o budget, alle relative variazioni e al conto consuntivo o bilancio di esercizio nonché tutti i rilievi ancorché non recepiti della Corte dei conti riguardanti l'organizzazione e l'attività delle amministrazioni stesse e dei loro uffici.	Tempestivo	Segretario comunale / Addetto ufficio segreteria  Responsabile servizio finanziario
<b>16. Servizi erogati</b>	16.1	Carta dei servizi e standard di qualità	Art. 32 co. 1	Le pubbliche amministrazioni e i gestori di pubblici servizi pubblicano la carta dei servizi o il documento contenente gli standard di qualità dei servizi pubblici.	Tempestivo	Responsabili di servizi per quanto di rispettiva competenza
	16.2	Costi contabilizzati	Art. 32 co. 2 lett. a)	Le pubbliche amministrazioni e i gestori di pubblici servizi, individuati i servizi erogati agli utenti, sia finali che intermedi pubblicano: i costi contabilizzati e il relativo andamento nel tempo.	Annuale	Responsabile servizio finanziario
			Art. 10 co. 5	Ai fini della riduzione del costo dei servizi, dell'utilizzo delle tecnologie dell'informazione e della comunicazione, nonché del conseguente risparmio sul costo del lavoro, le pubbliche amministrazioni provvedono annualmente ad individuare i servizi erogati, agli utenti sia finali che intermedi, ai sensi dell'art. 10 co. 5 del d.lgs. 279/1997.  Le amministrazioni provvedono altresì alla contabilizzazione dei costi e all'evidenziazione dei costi effettivi e di quelli imputati al personale per ogni servizio erogato, nonché al monitoraggio del loro andamento nel tempo, pubblicando i relativi dati ai sensi dell'art. 32 del d.lgs. 33/2013.	Annuale	Responsabile servizio finanziario
	16.3	Tempi medi di erogazione dei servizi	Art. 32 co. 2 lett. a)	Le pubbliche amministrazioni e i gestori di pubblici servizi, individuati i servizi erogati agli utenti, sia finali che intermedi pubblicano: i costi contabilizzati e il relativo andamento nel tempo.	Annuale	Responsabile servizio finanziario

	16.4	Liste di attesa	Art. 41 co. 6	Gli enti, le aziende e le strutture pubbliche e private che erogano prestazioni per conto del servizio sanitario sono tenuti ad indicare nel proprio sito, in una apposita sezione denominata «Liste di attesa», i criteri di formazione delle liste di attesa, i tempi di attesa previsti e i tempi medi effettivi di attesa per ciascuna tipologia di prestazione erogata.		-----
<b>17. Pagamenti dell'amministrazione</b>	17.1	Indicatore di tempestività dei pagamenti	Art. 33	Le pubbliche amministrazioni pubblicano, con cadenza annuale, un indicatore dei propri tempi medi di pagamento relativi agli acquisti di beni, servizi, prestazioni professionali e forniture, denominato «indicatore annuale di tempestività dei pagamenti», nonché l'ammontare complessivo dei debiti e il numero delle imprese creditrici. A decorrere dall'anno 2015, con cadenza trimestrale, le pubbliche amministrazioni pubblicano un indicatore, avente il medesimo oggetto, denominato «indicatore trimestrale di tempestività dei pagamenti», nonché l'ammontare complessivo dei debiti e il numero delle imprese creditrici. Gli indicatori sono elaborati e pubblicati, anche attraverso il ricorso a un portale unico, secondo uno schema tipo e modalità definiti con decreto del Presidente del Consiglio dei ministri da adottare sentita la Conferenza unificata.	Annuale	Responsabile servizio finanziario
	17.2	IBAN e pagamenti informatici	Art. 36	Le pubbliche amministrazioni pubblicano e specificano nelle richieste di pagamento i dati e le informazioni di cui all'art. 5 del d.lgs. 82/2005. Codici IBAN identificativi del conto di pagamento, ovvero di imputazione del versamento in Tesoreria, tramite i quali i soggetti versanti possono effettuare i pagamenti mediante bonifico bancario o postale, ovvero gli identificativi del conto corrente postale sul quale i soggetti versanti possono effettuare i pagamenti mediante bollettino postale, nonché i codici identificativi del pagamento da indicare obbligatoriamente per il versamento. Le pubbliche amministrazioni sono obbligate ad accettare, tramite la piattaforma tecnologica per l'interconnessione e l'interoperabilità tra le pubbliche amministrazioni, i pagamenti spettanti a qualsiasi titolo attraverso sistemi di pagamento elettronico, ivi inclusi, per i micro-pagamenti, quelli basati sull'uso del credito telefonico. Resta ferma la possibilità di accettare anche altre forme di pagamento elettronico, senza discriminazione in relazione allo schema di pagamento abilitato per ciascuna tipologia di strumento di pagamento elettronico come definita ai sensi dell'articolo 2, punti 33), 34) e 35) del regolamento UE 2015/751 del Parlamento europeo e del Consiglio del 29 aprile 2015 relativo alle commissioni interbancarie sulle operazioni di pagamento basate su carta.	Tempestivo	Responsabile servizio finanziario

18. Opere pubbliche	18		Art. 38	<p>Le pubbliche amministrazioni pubblicano le informazioni relative ai Nuclei di valutazione e verifica degli investimenti pubblici di cui all'art. 1 della legge 144/1999, incluse le funzioni e i compiti specifici ad essi attribuiti, le procedure e i criteri di individuazione dei componenti e i loro nominativi.</p> <p>Fermi restando gli obblighi di pubblicazione di cui all'art. 21 del d.lgs. 50/2016, le pubbliche amministrazioni pubblicano tempestivamente gli atti di programmazione delle opere pubbliche, nonché le informazioni relative ai tempi, ai costi unitari e agli indicatori di realizzazione delle opere pubbliche in corso o completate.</p> <p>Le informazioni sono pubblicate sulla base di uno schema tipo redatto dal Ministero dell'economia e delle finanze d'intesa con l'Autorità nazionale anticorruzione, che ne curano altresì la raccolta e la pubblicazione nei propri siti web istituzionali al fine di consentirne una agevole comparazione.</p> <p>Art. 21 co. 1 e 4 del d.lgs. 50/2016:</p> <p>Le amministrazioni aggiudicatrici e gli enti aggiudicatori pubblicano, nel proprio profilo del committente, i progetti di fattibilità relativi alle grandi opere infrastrutturali e di architettura di rilevanza sociale, aventi impatto sull'ambiente, sulle città e sull'assetto del territorio, nonché gli esiti della consultazione pubblica, comprensivi dei resoconti degli incontri e dei dibattiti con i portatori di interesse. I contributi e i resoconti sono pubblicati, con pari evidenza, unitamente ai documenti predisposti dall'amministrazione e relativi agli stessi lavori.</p> <p>Gli esiti del dibattito pubblico e le osservazioni raccolte sono valutate in sede di predisposizione del progetto definitivo e sono discusse in sede di conferenza di servizi relativa all'opera sottoposta al dibattito pubblico.</p>	Tempestivo	<i>Responsabile servizio lavori pubblici-patrimonio</i>
19. Pianificazione e governo del territorio	19		Art. 39	<p>Le pubbliche amministrazioni pubblicano gli atti di governo del territorio, quali, tra gli altri, piani territoriali, piani di coordinamento, piani paesistici, strumenti urbanistici, generali e di attuazione, nonché le loro varianti;</p> <p>La documentazione relativa a ciascun procedimento di presentazione e approvazione delle proposte di trasformazione urbanistica d'iniziativa privata o pubblica in variante allo strumento urbanistico generale comunque denominato vigente, nonché delle proposte di trasformazione urbanistica d'iniziativa privata o pubblica in attuazione dello strumento urbanistico generale vigente che comportino premialità edificatorie a fronte dell'impegno dei privati alla realizzazione di opere di urbanizzazione extra oneri o della cessione di aree o volumetrie per finalità di pubblico interesse è pubblicata in una sezione apposita nel sito del comune interessato, continuamente aggiornata.</p>	Tempestivo	<i>Responsabile servizio edilizia privata-urbanistica</i>

20. Informazioni ambientali	20		Art. 40	<p>In materia di informazioni ambientali restano ferme le disposizioni di maggior tutela già previste dall'art. 3-sexies del d.lgs. 152/2006, dalla legge 108/2001 e dal d.lgs. 195/2005.</p> <p>Le amministrazioni pubblicano, sui propri siti istituzionali le informazioni ambientali di cui all'art. 2 co. 1 lett. a) del d.lgs. 195/2005, che detengono ai fini delle proprie attività istituzionali, nonché le relazioni di cui all'articolo 10 del medesimo decreto legislativo.</p> <p>Ai sensi dell'Art. 2 co. 1 lett. a) del d.lgs. 195/2005 per «informazione ambientale» si intende qualsiasi informazione disponibile in forma scritta, visiva, sonora, elettronica od in qualunque altra forma materiale concernente:</p> <ol style="list-style-type: none"> <li>1) lo stato degli elementi dell'ambiente, quali l'aria, l'atmosfera, l'acqua, il suolo, il territorio, i siti naturali, compresi gli igrotopi, le zone costiere e marine, la diversità biologica ed i suoi elementi costitutivi, compresi gli organismi geneticamente modificati, e, inoltre, le interazioni tra questi elementi;</li> <li>2) fattori quali le sostanze, l'energia, il rumore, le radiazioni od i rifiuti, anche quelli radioattivi, le emissioni, gli scarichi ed altri rilasci nell'ambiente, che incidono o possono incidere sugli elementi dell'ambiente, individuati al numero 1);</li> <li>3) le misure, anche amministrative, quali le politiche, le disposizioni legislative, i piani, i programmi, gli accordi ambientali e ogni altro atto, anche di natura amministrativa, nonché le attività che incidono o possono incidere sugli elementi e sui fattori dell'ambiente di cui ai numeri 1) e 2), e le misure o le attività finalizzate a proteggere i suddetti elementi;</li> <li>4) le relazioni sull'attuazione della legislazione ambientale;</li> <li>5) le analisi costi-benefici ed altre analisi ed ipotesi economiche, usate nell'ambito delle misure e delle attività di cui al numero 3);</li> <li>6) lo stato della salute e della sicurezza umana, compresa la contaminazione della catena alimentare, le condizioni della vita umana, il paesaggio, i siti e gli edifici d'interesse culturale, per quanto influenzabili dallo stato degli elementi dell'ambiente di cui al punto 1) o, attraverso tali elementi, da qualsiasi fattore di cui ai punti 2) e 3).</li> </ol>	Tempestivo	Responsabile servizio edilizia privata-urbanistica e lavori pubblici-patrimonio –
21. Strutture sanitarie private accreditate	21		Art. 41 co. 4	È pubblicato e annualmente aggiornato l'elenco delle strutture sanitarie private accreditate. Sono altresì pubblicati gli accordi con esse intercorsi.	Nulla	-----
22. Interventi straordinari e di emergenza	22		Art. 42	<p>Le pubbliche amministrazioni che adottano provvedimenti contingibili e urgenti e in generale provvedimenti di carattere straordinario in caso di calamità naturali o di altre emergenze, ivi comprese le amministrazioni commissariali e straordinarie, pubblicano:</p> <ol style="list-style-type: none"> <li>a) i provvedimenti adottati, con la indicazione espressa delle norme di legge eventualmente derogate e dei motivi della deroga, nonché l'indicazione di eventuali atti amministrativi o giurisdizionali intervenuti;</li> <li>b) i termini temporali eventualmente fissati per l'esercizio dei poteri di adozione dei provvedimenti straordinari;</li> <li>c) il costo previsto degli interventi e il costo effettivo sostenuto dall'amministrazione.</li> </ol>	Tempestivo	Responsabile servizio lavori pubblici - patrimonio

23. Altri contenuti	23		<p>Contenuti definiti a discrezione dell'amministrazione o in base a disposizioni legislative o regolamentari regionali o locali.</p>	<p><u>Anticorruzione:</u>  Responsabile della prevenzione della corruzione e per la trasparenza.  Piano triennale per la prevenzione e la repressione della corruzione e dell'illegalità.  Relazione del responsabile della prevenzione della corruzione recante i risultati dell'attività svolta (entro il 15 dicembre di ogni anno).  Altri atti e documenti richiesti dall'ANAC.</p> <p><u>Accesso civico:</u>  Nome del Responsabile cui é presentata la richiesta di accesso civico, nonché modalità per l'esercizio di tale diritto, con indicazione dei recapiti telefonici e delle caselle di posta elettronica.  Nome del titolare del potere sostitutivo, attivabile nei casi di ritardo o mancata risposta, con indicazione dei recapiti telefonici e delle caselle di posta elettronica istituzionale.</p> <p><u>Accessibilità e dati aperti:</u>  Regolamenti che disciplinano l'esercizio della facoltà di accesso telematico e il riutilizzo dei dati.  Catalogo dei dati e dei metadati in possesso delle amministrazioni, che si intendono rilasciati come dati di tipo aperto.  Obiettivi di accessibilità dei soggetti disabili agli strumenti informatici per l'anno corrente (entro il 31 marzo di ogni anno).</p> <p><u>Spese di rappresentanza:</u>  (...)</p> <p><u>Altro:</u>  Dati, informazioni e documenti ulteriori che le pubbliche amministrazioni non hanno l'obbligo di pubblicare ai sensi della normativa vigente e che non sono riconducibili alle sottosezioni indicate.</p>	Temporaneo	<p>Segretario comunale /addetto ufficio segreteria</p> <p>Segretario comunale /addetto ufficio segreteria</p> <p><i>Responsabili di servizio per quanto di rispettiva competenza</i></p> <p><i>Responsabile servizio finanziario</i></p> <p><i>Responsabili di servizio per quanto di rispettiva competenza</i></p>
---------------------	----	--	---	---	------------	---

**Tabella 1**

Numero d'ordine del procedimento	Procedimento	Determinazione del livello di rischio (Tabella 3)	Identificazione del rischio (Allegato A)	RESPONSABILI	Misure di prevenzione ulteriori
1	Reclutamento di personale a tempo determinato o indeterminato	3,75	1 – 3 – 4	Segretario Responsabili di Servizio	Previsione della presenza di tutti i responsabili di settore per la formulazione del bando, anche se la responsabilità del procedimento o del processo è affidata ad un unico responsabile. Verifica delle motivazioni che possono aver determinato eventuali revoche del bando. Verifica del rispetto delle prescrizioni in materia di trasparenza amministrativa
2	Progressioni di carriera orizzontale	2,08	1 – 4 – 5	Segretario Responsabili di Servizio	Previsione della presenza di tutti i responsabili di settore per stabilire i criteri di progressione.
3	Selezione per l'affidamento di un incarico professionale	6,33	6	Responsabili di Servizio	Pieno rispetto del dettato normativo e dei limiti individuati nel Regolamento per l'affidamento di lavori, forniture e servizi in economia
4	Affidamento mediante procedura aperta (o ristretta) di lavori, servizi e forniture: - definizione dell'oggetto dell'affidamento  - requisiti di qualificazione  - requisiti di aggiudicazione	4,08	21  8  8 – 22  9  23	Responsabili di Servizio	I requisiti di qualificazione, di aggiudicazione, di valutazione delle offerte e la verifica delle eventuali anomalie delle offerte dovranno essere analiticamente indicati nei bandi e rispettare la normativa in vigore.  Il ricorso alla procedura negoziata deve essere il più esaurientemente indicato nella determina a contrattare.  La revoca del bando dovrà essere adeguatamente illustrata nel relativo procedimento instaurato.  Le varianti potranno essere consentite esclusivamente nei limiti della normativa vigente ed adeguatamente motivate nelle relative determinazioni.  La scelta di dirimere le controversie mediante transazioni/accordi bonari dovrà essere adeguatamente

	<ul style="list-style-type: none"> <li>- valutazione delle offerte</li> <li>- verifica delle eventuali anomalie delle offerte</li> <li>- procedure negoziate</li> <li>- revoca del bando</li> <li>- varianti in corso di esecuzione del contratto</li> <li>- subappalto</li> <li>- utilizzo di rimedi di risoluzione delle controversie alternativi a quelli giurisdizionali durante la fase di esecuzione del contratto</li> </ul>		<p><b>10</b></p> <p><b>12</b></p> <p><b>11</b></p> <p><b>7</b></p> <p><b>24</b></p>		motivata evidenziando la convenienza per l'Ente.
<b>5</b>	Affidamento diretto in economia	5,00	<b>10</b>	Responsabili di Servizio	Le motivazioni del ricorso all'affidamento diretto dovranno essere esaurientemente indicate nella



					determina a contrattare
6	Permesso di costruire	4,96	19-25	Responsabile di Servizio Istruttore	Report annuale al Responsabile Anticorruzione delle richieste effettuate, degli eventuali controlli e dei permessi rilasciati con indicazione delle eventuali criticità.
7	Permesso di costruire in aree assoggettate ad autorizzazione paesaggistica	3,75	19-25	Responsabile di Servizio Istruttore	Report annuale al Responsabile Anticorruzione delle richieste effettuate, degli eventuali controlli e dei permessi rilasciati con indicazione delle eventuali criticità.
8	Concessione di sovvenzioni, contributi, sussidi, ecc.	4,38	24	Responsabili di Servizio Giunta Comunale	Nel rispetto del Regolamento dell'Ente sull'erogazione di contributi e benefici economici
9	Provvedimenti di pianificazione urbanistica generale	6,13	25	Responsabili di Servizio Consiglio Comunale	Segnalazione al Responsabile Anticorruzione dei casi di criticità
10	Provvedimenti di pianificazione urbanistica attuativa	6,13	25	Responsabili di Servizio Giunta Comunale	Segnalazione al Responsabile Anticorruzione dei casi di criticità
11	Gestione delle sanzioni per violazione CDS	6,00	24-25	Istruttore	Relazione annuale
12	Gestione ordinaria delle entrate di bilancio	3,25	23-24	Responsabile di Servizio Istruttore	Segnalazione al Responsabile Anticorruzione dei casi di criticità
13	Gestione ordinaria delle spese di bilancio	4,75	24	Responsabile di Servizio Istruttore	Segnalazione al Responsabile Anticorruzione dei casi di criticità
14	Accertamenti e verifiche dei tributi locali	5,00	23	Responsabile di Servizio Istruttore	Implementazione del controllo mediante incrocio banche dati e segnalazione al Responsabile Anticorruzione di eventuali criticità
15	Accertamenti con adesione dei tributi locali	5,00	23	Responsabile di Servizio Istruttore	Implementazione del controllo mediante incrocio banche dati e segnalazione al Responsabile Anticorruzione di eventuali criticità
16	Accertamenti e controlli degli abusi edilizi	4,08	23	Responsabile di servizio	Rilevazione mensile
17	Incentivi economici al personale (produttività e retribuzione di risultato)	3,38	20	Segretario Responsabili di Servizio	La valutazione del personale dovrà essere effettuata sulla base degli elementi individuati dalla Contrattazione Decentrata e nei provvedimenti amministrativi dell'Ente
18	Autorizzazione all'occupazione del suolo pubblico	3,25	23-24-25	Istruttore	Report annuale al Responsabile Anticorruzione delle autorizzazioni rilasciate e delle infrazioni riscontrate

19	Autorizzazione ex artt. 68 e 69 del TULPS ( spettacoli, intrattenimenti, ecc).	3,75	23-25	Responsabile di Servizio Istruttore	Report annuale al Responsabile Anticorruzione delle autorizzazioni rilasciate e delle infrazioni riscontrate
20	Permesso di costruire convenzionato	4,25	19-23	Responsabili di Servizio Giunta Comunale	Puntuale rispetto della normativa nazionale. Report annuale al Responsabile Anticorruzione di eventuali criticità
21	Pratiche anagrafiche	3,25	22-23	Istruttore	Puntuale rispetto della normativa nazionale. Report annuale al Responsabile Anticorruzione di eventuali criticità.
22	Documenti d'identità	3,00	23	Istruttore	Puntuale rispetto della normativa nazionale. Report annuale al Responsabile Anticorruzione di eventuali criticità
23	Servizio per minori e famiglie	4,50	22-24	Responsabile di servizio Ass.sociale/Giunta	Dettagliato riscontro degli elementi a base dell'intervento - motivazione adeguata degli atti.
24	Servizi assistenziali e socio sanitari per anziani	4,50	22-24	Responsabile di servizio Ass.sociale/Giunta	Dettagliato riscontro degli elementi a base dell'intervento - motivazione adeguata degli atti.
25	Servizi per disabili	4,50	23	Responsabile di servizio Ass.sociale/Giunta	Dettagliato riscontro degli elementi a base dell'intervento - motivazione adeguata degli atti.
26	Servizi per adulti in difficoltà	5,25	22-24	Responsabile di servizio Ass.sociale/Giunta	Dettagliato riscontro degli elementi a base dell'intervento - motivazione adeguata degli atti.
27	Servizi di integrazione dei cittadini stranieri	5,25	22-24	Responsabile di servizio Ass.sociale/Giunta	Dettagliato riscontro degli elementi a base dell'intervento - motivazione adeguata degli atti.
28	Raccolta e smaltimento rifiuti	5,75	23	Responsabile di servizio Istruttore	Puntuale controllo del rispetto del contratto in essere con il Consorzio Servizi Valcavallina
29	Gestione del protocollo	1,46	Nessun rischio specifico	Istruttore	
30	Controlli sull'uso del territorio	5,83	20-23-24-	Responsabile di servizio/ Istruttore	Segnalazione al Responsabile Anticorruzione di eventuali criticità
31	Gestione dell'archivio	1,17	Nessun rischio specifico	Istruttore	

32	Gestione delle sepolture e dei loculi	2,71	21-24	Istruttore	Puntuale rispetto delle norme contenute nel regolamento cimiteriale
33	Gestione delle tombe di famiglia	3,75	21- 24	Responsabile di servizio/ Istruttore	Segnalazione al Responsabile Anticorruzione di eventuali criticità
34	Organizzazione eventi	4,50	21-23-24	Responsabili di servizio/ Istruttore/ Giunta comunale	Segnalazione al Responsabile Anticorruzione di eventuali criticità
35	Rilascio di patrocini	3,33	21-24	Giunta comunale	Segnalazione al Responsabile Anticorruzione di eventuali criticità
36	Gara ad evidenza pubblica per la vendita dei beni	4,38	8	Responsabile di servizio/ Giunta comunale	Puntuale rispetto delle norme in materia e di eventuali disposizioni regolamentari adottate dall'ente . Garantire la massima pubblicità della procedura di gara
37	Affidamenti "in house"	3,96	13	Consiglio Comunale	Le motivazioni dei ricorso all'affidamento " in house " dovranno essere esaurientemente indicate negli atti di affidamento che non potranno avvenire al di fuori delle ipotesi stabilite dalla normativa in vigore
38	Formazione di determinazioni, ordinanze, decreti ed altri atti amministrativi	2,00	Nessun rischio specifico	Responsabili di servizio	
39	Designazione dei rappresentanti dell'ente presso enti, società, fondazioni	6,42	21-22-	Consiglio Comunale/ Sindaco	Puntuale definizione dei criteri di nomina da parte del Consiglio Comunale e rispetto degli stessi da parte del Sindaco
40	Gestione dei procedimenti di segnalazioni e reclamo	2,29	21- 23	Responsabili di servizio/ Istruttori	Segnalazione al Responsabile Anticorruzione di eventuali criticità
41	Gestione della leva	1,17	Nessun rischio specifico	Istruttore	

42	Gestione dell'elettorato	1,67	<b>Nessun rischio specifico</b>	Istruttore	
43	Gestione degli alloggi	3,33	<b>14,22,24</b>	Responsabile di servizio/Istruttore	Fissazione e verifica dei requisiti soggettivi stabiliti per l'assegnazione degli alloggi Massima trasparenza nelle procedure di assegnazione
44	Gestione del diritto allo studio	3,50	<b>22-24</b>	Consiglio Comunale/ Giunta comunale/Istruttore	Massima trasparenza nella redazione e gestione del piano del diritto allo studio con particolare riferimento all'assegnazione di borse di studio e altri benefici riconosciuti direttamente agli utenti.
45	Vigilanza sulla circolazione e la sosta	4,33	<b>20-23-24</b>	Responsabile di servizio/ Istruttore	Segnalazione al Responsabile Anticorruzione di eventuali criticità
46	Concessione beni pubblici	4,50	<b>8- 9-12-22-23</b>	Responsabili di servizio/ Giunta comunale	Fissazione e verifica dei requisiti soggettivi e oggettivi per il• rilascio della concessione:  Definizione del canone in conformità alle norme di legge• o alle stime sul valore del bene concesso  Previsione di clausole di garanzia e penali in caso di• mancato rispetto delle prescrizioni contenute nella concessione.  Massima trasparenza nelle procedure di assegnazione
47	Funzionamento degli organi collegiali	2,33	<b>Nessun rischio specifico</b>	Consiglio Comunale Giunta comunale Commissioni	

## **REGISTRO DEL RISCHIO**

### **ELENCO RISCHI POTENZIALI (previsti nel P.A.N.)**

1. previsioni di requisiti di accesso "personalizzati" ed insufficienza di meccanismi oggettivi e trasparenti idonei a verificare il possesso dei requisiti attitudinali e professionali richiesti in relazione alla posizione da ricoprire allo scopo di reclutare candidati particolari;
2. abuso nei processi di stabilizzazione finalizzato al reclutamento di candidati particolari;
3. irregolare composizione della commissione di concorso finalizzata al reclutamento di candidati particolari;
4. inosservanza delle regole procedurali a garanzia della trasparenza e dell'imparzialità della selezione, quali, a titolo esemplificativo, la cogenza della regola dell'anonimato nel caso di prova scritta e la predeterminazione dei criteri di valutazione delle prove allo scopo di reclutare candidati particolari;
5. progressioni economiche o di carriera accordate illegittimamente allo scopo di agevolare dipendenti/candidati particolari;
6. motivazione generica e tautologica circa la sussistenza dei presupposti di legge per il conferimento di incarichi professionali allo scopo di agevolare soggetti particolari;
7. accordi collusivi tra le imprese partecipanti a una gara volti a manipolarne gli esiti, utilizzando il meccanismo del subappalto come modalità per distribuire i vantaggi dell'accordo a tutti i partecipanti allo stesso;
8. definizione dei requisiti di accesso alla gara e, in particolare, dei requisiti tecnico-economici dei concorrenti al fine di favorire un'impresa (es.: clausole dei bandi che stabiliscono requisiti di qualificazione);
9. uso distorto del criterio dell'offerta economicamente più vantaggiosa, finalizzato a favorire un'impresa;
10. utilizzo della procedura negoziata e abuso dell'affidamento diretto al di fuori dei casi previsti dalla legge al fine di favorire un'impresa;
11. ammissione di varianti in corso di esecuzione del contratto per consentire all'appaltatore di recuperare lo sconto effettuato in sede di gara o di conseguire extra guadagni;

12. abuso del provvedimento di revoca del bando al fine di bloccare una gara il cui risultato si sia rivelato diverso da quello atteso o di concedere un indennizzo all'aggiudicatario;
13. elusione delle regole di affidamento degli appalti, mediante l'improprio utilizzo del modello procedurale dell'affidamento delle concessioni al fine di agevolare un particolare soggetto;
14. abuso nell'adozione di provvedimenti aventi ad oggetto condizioni di accesso a servizi pubblici al fine di agevolare particolari soggetti (es. inserimento in cima ad una lista di attesa);
15. abuso nel rilascio di autorizzazioni in ambiti in cui il pubblico ufficio ha funzioni esclusive o preminenti di controllo al fine di agevolare determinati soggetti(es. controlli finalizzati all'accertamento del possesso di requisiti per apertura di esercizi commerciali);
16. riconoscimento indebito di indennità di disoccupazione a cittadini non in possesso dei requisiti di legge al fine di agevolare determinati soggetti;
17. riconoscimento indebito dell'esenzione dal pagamento di ticket sanitari al fine di agevolare determinati soggetti;
18. uso di falsa documentazione per agevolare taluni soggetti nell'accesso a fondi comunitari;
19. rilascio di concessioni edilizie con pagamento di contributi inferiori al dovuto al fine di agevolare determinati soggetti;
20. Disomogeneità nella valutazione;
21. Scarsa trasparenza;
22. Scarso controllo del possesso dei requisiti dichiarati dai richiedenti;
23. Scarso o mancato controllo;
24. Discrezionalità nella gestione;
25. Abuso nell'adozione del provvedimento.

