



Comune di Concesio

- Provincia di Brescia -

Cap 25062

Piazza Paolo VI, 1

Tel. 030.2184000

P. IVA n. 00350520177



Email: protocollo@comune.concesio.brescia.it
Pec: protocollo@pec.comune.concesio.brescia.it



AGZ
Architetto
Gianluca
Zambotti
lab

Via Franchetti, 2 - 20124 Milano - Italy
U. + 39 02.84713.019 M +39 347.6072.102
progetto@agzlab.it - gzambotti@agzlab.it



Via Sant'Anna 16, Osnago (LC) - Italy
+39 039 596 9780 - info@optimoiot.it



TITOLO

AFFIDAMENTO DIRETTO DEI SERVIZI TECNICI IN FASE DI PROGETTAZIONE ED IN FASE ESECUZIONE DELL'INTERVENTO DI DIREZIONE LAVORI, SICUREZZA, PER OPERA "NUOVA COSTRUZIONE/AMPLIAMENTO ASILO NIDO VIA PASCOLI " - FINANZIATO CON PNRR -M4-C1-1.1

CODICE IDENTIFICATIVO GARA

RESPONSABILE SETTORE TECNICO

CIG:

CUP: D48H24000720001

RUP. Arch. Flavia Gusberti

P.za Paolo VI, 1 Concesio (BS)

Firma _____

OGGETTO

PROGETTO ESECUTIVO
CAM - Criteri ambientali minimi
Via Pascoli 10, Concesio (BS)

Cartella	Fase	Cat.	N°	R
2406	E	AR	D04	00

Formato

/

Scala

A4

N

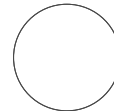

PROGETTO ARCHITETTONICO

Arch. Gianluca Zambotti

Progettazione definitiva
Progettazione esecutiva

Firma _____

PROGETTO STRUTTURALE

Arch. Gianluca Zambotti
Geol. Francesco Serra

Progetto e D.L.
Prog. Geologico-Geotecnico

PROGETTO IMPIANTI

Ing. Carlo Pennati
Ing. Mauro Pozzi

Progetto Energetico e Meccanico
Progetto Elettrico

DIREZIONE LAVORI

Arch. Gianluca Zambotti

Firma _____

C.S.P.

Arch. Gianluca Zambotti

ESECUTORE OPERE

Firma _____

PROGETTO VVF

Ing. Carlo Pennati

Firma _____

Note

Compilato

Data: 28/09/2024

Firma: AP

Verificato

Data: 28/09/2024

Firma: GZ

Approvato

Data: 28/09/2024

Firma: GZ

Revisione Descrizione

Rev: Descr:

Rev: Descr:

Rev: Descr:

Storico compilazione

Data: Firma:

Data: Firma:

Data: Firma:

Verificato

Firma:

Firma:

Firma:

Approvato

Firma:

Firma:

Firma:

Concesio

BS

Relazione CAM

Progettazione interventi edilizi

Relazione CAM - Progettazione interventi edilizi

OGGETTO:

ESECUZIONE DELLE OPERE PER LA REALIZZAZIONE DI "NUOVA COSTRUZIONE/AMPLIAMENTO ASILO NIDO VIA PASCOLI, 10 Concesio (BS)

STAZIONE APPALTANTE:

Comune di Concesio

Codice CUP:

D48H24000720001

Codice CIG:

Milano, 24/09/2024

IL TECNICO

Arch. Gianluca Zambotti

RELAZIONE CAM

(DM 23 giugno 2022)

Art. 1 PREMESSA

Il/La sottoscritto/a Gianluca Zambotti, nato a Milano, prov. MI, il 07/02/1970, C.F. ZMBGLC70B07F205A / 03266860968, con studio in 20124 - Milano (MI), alla via Via R. Franchetti, 2, regolarmente iscritto all'Ordine/Collegio Architetti, della provincia Monza e Brianza, n. 1870, domicilio digitale gianluca.zambotti@archiworldpec.it, redige la presente Relazione.

La presente relazione verte sulla verifica dei Criteri Ambientali Minimi per l'affidamento del servizio di progettazione di interventi edilizi (DM 23 giugno 2022), in riferimento ad un intervento di ampliamento/nuova costruzione di immobile da destinare ad asilo nido.

I criteri ambientali minimi sono requisiti volti a individuare, nelle varie fasi del ciclo di vita dell'opera, la migliore soluzione progettuale, il prodotto o il servizio sotto il profilo ambientale.

I CAM mirano ad orientare i processi edilizi verso un'economia circolare attraverso l'analisi del ciclo di vita dell'opera e dei relativi componenti.

La stazione appaltante considera la valutazione del ciclo di vita degli edifici (LCA) a monte delle scelte progettuali e dei materiali.

La relazione si pone l'obiettivo di:

- **descrivere e motivare le scelte progettuali** che garantiscono la conformità ai singoli CAM e le relative modalità di applicazione;
- **verificare la conformità al criterio** attraverso informazioni, metodi e documenti;
- **indicare gli elaborati progettuali** (elaborati grafici, schemi, tabelle di calcolo, elenchi, ecc.) nei quali sia evidenziato lo stato *ante operam*, gli interventi previsti, i conseguenti risultati raggiungibili e lo stato *post operam* che attesti il rispetto dei CAM;
- **specificare i requisiti dei materiali e prodotti da costruzione** conformi alle indicazioni dei CAM;
- **indicare i mezzi di prova** che l'esecutore dei lavori presenta alla direzione dei lavori.

La relazione dà, altresì, evidenza dei motivi di carattere tecnico che hanno portato all'eventuale applicazione parziale o mancata applicazione di un determinato criterio. Resta inteso che la stazione appaltante ha comunque l'obiettivo di applicare sempre e nella misura maggiore possibile i CAM.

Art. 2 STRUTTURA

La presente relazione si articola nelle seguenti specifiche tecniche, in ottemperanza a quanto riportato dal DM 23 giugno 2022:

1. specifiche tecniche progettuali di **livello territoriale-urbanistico**;
2. specifiche tecniche progettuali per gli **edifici**;
3. specifiche tecniche per i **prodotti da costruzione**;
4. specifiche tecniche progettuali relative al **cantiere**.

I requisiti dei prodotti da costruzione dettati dalle specifiche tecniche sono riportati anche nel progetto di fattibilità tecnico-economica.

Si richiamano di seguito i criteri di interesse e le relative modalità di verifica. L'attività di verifica descrive le informazioni, i metodi e la documentazione attestante la conformità di ciascun criterio ambientale.

Art. 3 SPECIFICHE TECNICHE PROGETTUALI DI LIVELLO TERRITORIALE-URBANISTICO

Al momento della definizione del presente appalto la stazione appaltante ha effettuato un'analisi delle proprie esigenze e della eventuale disponibilità di edifici ed aree dismesse. L'obiettivo è quello di salvaguardare il territorio e gli habitat presenti, rispettivamente contenendo il consumo di suolo e favorendone la permeabilità, contrastando l'estinzione degli ecosistemi e delle biodiversità ad essi correlate.

Le specifiche tecniche progettuali di livello territoriale urbanistico mirano a:

- ridurre la pressione ambientale dell'intervento sul paesaggio, sulla morfologia, sugli ecosistemi e sul microclima urbano;
- contribuire alla resilienza dei sistemi urbani rispetto agli effetti dei cambiamenti climatici;
- garantire livelli adeguati di qualità ambientale urbana.

3.1 Inserimento naturalistico e paesaggistico

Il progetto garantisce la conservazione degli habitat presenti nell'area di intervento (torrenti e fossi), e la relativa vegetazione ripariale (boschi, arbusteti, cespuglieti e prati in evoluzione, siepi, filari arborei, muri a secco, vegetazione ruderale, impianti arborei artificiali legati all'agroecosistema, seminativi arborati).

I suddetti habitat sono il più possibile interconnessi fisicamente ad habitat esterni all'area di intervento e interconnessi anche fra di loro all'interno dell'area di progetto.

Il progetto garantisce, altresì, il mantenimento dei profili morfologici esistenti.

Il progetto ha tenuto conto del presente criterio nel seguente modo:

Il progetto si qualifica come ampliamento di un edificio esistente e comporta la realizzazione di un nuovo fabbricato che si inserisce all'interno dell'area di progetto. Non modifica i profili morfologici esistenti e non modifica la vegetazione esistente in quanto l'impronta è libera da filari arbusti e altre vegetazioni ad eccezione del prato verde.

Per riequilibrare la sottrazione di prato saranno inserite alcune vegetazioni autoctone.

3.2 Permeabilità della superficie territoriale

Il progetto prevede una superficie territoriale permeabile $\geq 60\%$ destinata a verde.

Non vengono considerate nel calcolo le superfici non edificate permeabili, ma confinate da tutti i lati da manufatti impermeabili, in quanto non permettono alle precipitazioni meteoriche di giungere in falda.

Il progetto ha tenuto conto del presente criterio nel seguente modo:

In conformità con quanto previsto all'art. 9 del RR 7/2017 e smi in cui si definisce la classificazione degli interventi richiedenti misure di invarianza idraulica per il progetto in esame ed utilizzando i seguenti elementi:

- come tipologia di area il comune di Concesio ai sensi dell'allegato C della DGR n. XI/1516 del 15/04/2019 ricade nell'ambito dell'**area C** ("aree a ALTA criticità idraulica") e quindi va tenuto presente il valore di **10 l/s per ettaro di superficie** per l'individuazione della portata meteorica ammissibile; il "*coefficiente P*" da applicare di cui al punto a) del comma 2 dell'art 12 del RR 7/2017 e smi è indicato in $P = 0,8$.
- la linea segnalatrice di Possibilità Pluviometrica (LSPP1-24 h) riferita agli eventi di pioggia di Concesio così come indicata dall'archivio idrografico dell'ARPA Lombardia (SIDRO, cfr. allegato A)
- la superficie fondiaria interessata dall'intervento di ampliamento è costituita da superfici impermeabili per 328,67 m³, come indicato dalla committenza
- Va quindi calcolato il coefficiente d'afflusso ponderale sulla base delle tre categorie previste dalla normativa vigente ed in particolare all'art. 11 comma 2.6.d). Utilizzando quindi i valori delle superfici in oggetto ed i parametri previsti dalla normativa si ottengono i risultati riportati nelle tabelle seguenti:

CANTIERE : nuova costruzione in ampliamento all'Asilo Nido di Concesio = area a ALTA criticità (10 l/s/ha)

Descrizioni	m ²	m ²		
		VERDE	SEMPER	IMPER
autobloccanti drenanti, verde sopra solette, ecc..	0,00		0,00	
superfici impermeabili edifici, maciapiedi, strade, ecc..	328,67			328,67
aree verdi non sovrapposte a solette	0,00	0,00		
<i>superfici (m²)</i>	328,67	0,00	0,00	328,67
<i>coefficienti di deflusso</i>		0,3	0,7	1,0

0,0	0,0	328,7	328,7
-----	-----	-------	-------

coefficienti di deflusso medio ponderale **1,000**
portata meteorica ammissibile direttamente (l/s) **0,32867**

Tabella 1 : individuazione coefficiente di deflusso medio ponderale (RR n. 7/2017 e smi)

Utilizzando la tabella seguente (il riferimento è la tab. 1 dell'art. 9 del RR n. 8/2019) si evince che il caso in esame ricade nella classe di intervento 2 'impermeabilizzazione potenziale media' per cui deve essere applicata la procedura di calcolo del "metodo delle sole piogge", ai sensi dell'art. 11 comma 2 lettere a), d) e dell'allegato G.

CLASSE DI INTERVENTO	SUPERFICIE INTERESSATA DALL'INTERVENTO	COEFFICIENTE DEFLUSSO MEDIO PONDERALE	MODALITÀ DI CALCOLO	
			AMBITI TERRITORIALI (articolo 7)	
			Area A, B	Area C
2 Impermeabilizzazione potenziale media	da > 0,03 a ≤ 0,1 ha (da > 300 a ≤ 1.000 mq)	> 0,4	Metodo delle sole piogge (vedi articolo 11 e allegato G)	Requisiti minimi articolo 12 comma 2
	da > 0,1 a ≤ 1 ha (da > 1.000 a ≤ 10.000 mq)	qualsiasi		
	da > 1 a ≤ 10 ha (da > 10.000 a ≤ 100.000 mq)	≤ 0,4		
3 Impermeabilizzazione potenziale alta	da > 1 a ≤ 10 ha (da > 10.000 a ≤ 100.000 mq)	> 0,4	Procedura dettagliata (vedi articolo 11 e allegato G)	Requisiti minimi articolo 12 comma 2
	> 10 ha (> 100.000 mq)	qualsiasi		

Tabella 2 : individuazione modalità di calcolo (tab. 1 dell'art. 9 del RR n. 8/2019)

3.3 Riduzione dell'effetto isola di calore estiva e dell'inquinamento atmosferico

Il progetto in primo luogo valuta:

- lo stato quali-quantitativo del verde eventualmente già presente e delle strutture orizzontali, verticali e temporali delle nuove masse vegetali;
- l'efficienza bioclimatica della vegetazione, orientando la scelta delle essenze su:
 - specie vegetative con bassa percentuale di trasmissione estiva e alta percentuale invernale, al fine di mitigare la radiazione solare;
 - specie vegetative efficaci in termini di assorbimento degli inquinanti atmosferici gassosi e delle polveri sottili ed al contempo idonee per il verde pubblico/privato nell'area specifica di intervento grazie al buon grado di adattamento fisiologico alle peculiarità locali.

Il progetto, inoltre, prevede e garantisce:

- una superficie da destinare a verde **≥ 60%** della superficie permeabile;

- che le superfici pavimentate, le pavimentazioni di strade carrabili e di aree destinate a parcheggio o allo stazionamento dei veicoli abbiano un indice **SRI** (Solar Reflectance Index = indice di riflessione solare) **≥ 29**;
- una cintura di verde di altezza **≥ 1m** quale delimitazione dell'area esterna destinata a parcheggio o allo stazionamento dei veicoli (per l'ombreggiamento);
- almeno il **10%** dell'area lorda destinata a parcheggio o allo stazionamento dei veicoli adibita a copertura verde (per l'ombreggiamento);
- spazi per moto, ciclomotori e rastrelliere per biciclette, rapportati al numero di fruitori potenziali;
- sistemazioni a verde, oppure tetti ventilati o materiali di copertura con indice **SRI ≥ 29** se la pendenza è **>15%**, ed indice **SRI ≥ 76** se la pendenza è **≤15%**.

Il progetto ha tenuto conto del presente criterio nel seguente modo:

Inserito in contesto già esistente interno all'area di progetto nel rispetto delle delle percentuali di permeabilità, optando per una riduzione delle superfici pavimentate e trattate con materiali riflettenti e l'aumento delle piantumazioni erboree anche a filare.

3.4 Riduzione dell'impatto sul sistema idrografico superficiale e sotterraneo

Il progetto garantisce e prevede:

- la realizzazione di impianti di raccolta delle acque di prima pioggia provenienti da superfici scolanti soggette a inquinamento;
- interventi per il corretto deflusso delle acque superficiali raccolte a seguito di eventi meteorologici eccezionali;
- azioni in grado di prevenire sversamenti, anche accidentali, di inquinanti sul suolo e nel sottosuolo da poter contaminare le acque sotterranee.

Il progetto ha tenuto conto del presente criterio nel seguente modo:

Raccola delle acque piovane e riutilizzo per attività irrigue.

3.5 Infrastrutturazione primaria

Il progetto fornisce indicazioni diversificate a seconda dell'ambito di intervento:

Raccolta, depurazione e riuso delle acque meteoriche

Il progetto è redatto sulla base della norma UNI/TS 11445 "Impianti per la raccolta e utilizzo dell'acqua piovana per usi diversi dal consumo umano - Progettazione, installazione e manutenzione" e della norma UNI EN 805 "Approvvigionamento di acqua - Requisiti per sistemi e componenti all'esterno di edifici" o norme equivalenti.

Al riguardo si prevede la realizzazione di una rete separata per la raccolta delle acque meteoriche.

Le acque provenienti da superfici scolanti possono essere:

- *non soggette ad inquinamento* (marciapiedi, aree e strade pedonali o ciclabili, giardini, ecc.) - devono essere convogliate direttamente nella rete delle acque meteoriche e poi in vasche di raccolta per essere riutilizzate a scopo irriguo, ovvero per alimentare le cassette di accumulo dei servizi igienici.

Il progetto ha tenuto conto del presente criterio nel seguente modo:

è prevista la raccolta dell'acqua piovana per mezzo di cisterna interrata collegata a rete pluviale. Non sono previsti sistemi di depurazione in quanto non è prevista la realizzazione di pavimentazioni carrabili soggette ad inquinamento.

Rete di irrigazione delle aree a verde pubblico

Per l'irrigazione del verde pubblico è stato applicato quanto previsto nei CAM emanati con decreto ministeriale 10 marzo 2020 n. 63 "Servizio di gestione del verde pubblico e fornitura prodotti per la cura del verde".

Il progetto ha tenuto conto del presente criterio nel seguente modo:

Aree attrezzate per la raccolta differenziata dei rifiuti

Sono state previste apposite aree destinate alla raccolta differenziata locale dei rifiuti provenienti da residenze, uffici, scuole, ecc., coerentemente con i regolamenti comunali di gestione dei rifiuti.

Il progetto ha tenuto conto del presente criterio nel seguente modo:

La raccolta differenzia viene recapitata direttamente nelle isole comunali dedicate

Impianto di illuminazione pubblica

I criteri di progettazione degli impianti rispondono a quelli contenuti nel documento di CAM "Acquisizione di sorgenti luminose per illuminazione pubblica, l'acquisizione di apparecchi per illuminazione pubblica, l'affidamento del servizio di progettazione di impianti per illuminazione pubblica", approvati con decreto ministeriale 27 settembre 2017, e pubblicati sulla gazzetta ufficiale n. 244 del 18 ottobre 2017.

Il progetto ha tenuto conto del presente criterio nel seguente modo:

il progetto sarà realizzato in ambito circorcostritto e non necessita d'illuminazione pubblica.

Sottoservizi per infrastrutture tecnologiche

Sono previste apposite canalizzazioni interrato in cui concentrare tutte le reti tecnologiche previste, per una migliore gestione dello spazio nel sottosuolo. Il dimensionamento tiene conto di futuri ampliamenti delle reti.

Il progetto ha tenuto conto del presente criterio nel seguente modo:

Saranno predisposti cavidotti da destinare ad un uso futuro.

3.6 Infrastrutturazione secondaria e mobilità sostenibile

Il progetto mira a ridurre gli spostamenti prevedendo:

- la localizzazione dell'intervento a meno di 500 m dai servizi pubblici;
- localizzazione dell'intervento a meno di 800 m dalle stazioni metropolitane o 2000 m dalle stazioni ferroviarie;
- servizi navetta, rastrelliere per biciclette in corrispondenza dei nodi di interscambio con il servizio di trasporto pubblico e dei maggiori luoghi di interesse (nel caso in cui non siano disponibili stazioni a meno di 800 m);
- la localizzazione dell'intervento a meno di 500 m dalle fermate del trasporto pubblico.

Il progetto ha tenuto conto del presente criterio nel seguente modo:

il progetto di ampliamento è situato a meno di 500 m dai servizi pubblici e/o dalle fermate del trasporti pubblico.

3.7 Approvvigionamento energetico

Il progetto prevede impianti alimentati da fonti rinnovabili, quali:

- centrali di cogenerazione o trigenerazione;
- parchi fotovoltaici o eolici;
- collettori solari termici per il riscaldamento di acqua sanitaria;
- impianti geotermici a bassa entalpia;
- sistemi a pompa di calore;
- impianti a biogas.

L'obiettivo è quello di promuovere comunità energetiche rinnovabili.

Il progetto ha tenuto conto del presente criterio nel seguente modo:

Il progetto si configura come ampliamento di edificio esistente il cui approvvigionamento è già esistente.

Come tale non necessita di rispondere a tale requisito tuttavia l'impianto di riscaldamento sarà collegato alla rete di teleriscaldamento comunale.

3.8 Rapporto sullo stato dell'ambiente

Al progetto è allegato il presente Rapporto sullo stato dell'ambiente che descrive lo stato *ante operam* delle diverse componenti ambientali del sito di intervento (suolo, flora, fauna ecc.).

Il progetto non è soggetto a VIA (valutazione di impatto ambientale) di cui al dlgs 152/2006.

Dati di rilievo



Rilievo fotografico

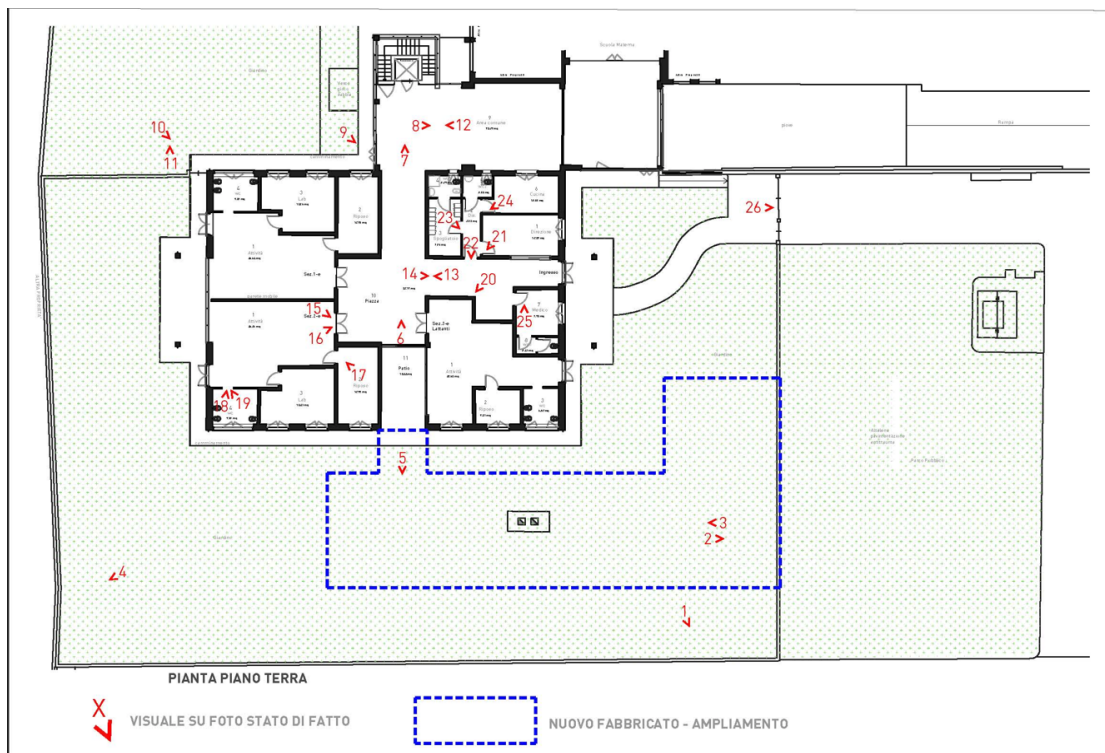





Modifiche indotte dal progetto



Il progetto non stravolge lo stato dei luoghi e si inserisce in un contesto esistente riducendo al minimo l'impatto ambientale

Programma degli interventi di miglioramento e compensazione ambientale

La compensazione ambientale consiste nella piantumazione di essenze arboree in misura tale da garantire lo stesso numero di piante eventualmente sottratte

3.9 Risparmio idrico

Il progetto promuove l'utilizzo di rubinetteria temporizzata ed elettronica a basso consumo con interruzione del flusso d'acqua, così da ridurre il flusso e controllarne portata e temperatura.

Nello specifico si prevede l'impiego di:

- lavandini, lavabi e bidet con consumo di 6 l/min (misurati secondo le norme UNI EN 816 e UNI EN 15091);
- docce con consumo di 8 l/min (misurati secondo le norme UNI EN 816 e UNI EN 15091);
- apparecchi sanitari con cassette a doppio scarico aventi scarico completo di massimo 6 l e scarico ridotto di massimo 3 l.

Riguardo ai sistemi di riduzione di flusso e controllo di portata suddetti, viene rilasciata apposita dichiarazione del produttore attestante che le caratteristiche tecniche del prodotto (portata) siano conformi, e che tali caratteristiche siano determinate sulla base delle norme di riferimento.

Il progetto ha tenuto conto del presente criterio nel seguente modo:
adottando sistemi tali per cui saranno garantiti i risparmi d'acqua.

3.10 Allegati

1. Documentazione di inquadramento dell'area di intervento;
2. Piano di gestione e irrigazione delle aree verdi;
3. Rapporto sullo stato dell'ambiente;
4. Dichiarazione di conformità degli apparecchi idrici / Etichettatura di prodotto degli apparecchi idrici.

Art. 4 SPECIFICHE TECNICHE PROGETTUALI DEGLI EDIFICI

Le specifiche tecniche progettuali degli edifici pongono l'attenzione sull'edificio nel suo complesso e mirano a:

- **migliorare l'efficienza energetica** dell'edificio, tenendo conto dell'involucro, degli impianti e della rispettiva interazione, in modo tale da contenere il più possibile le dispersioni ed i consumi;
- garantire livelli di **comfort** per gli occupanti;
- **minimizzare** eventuali **radiazioni**, **emissioni** e concentrazioni di **inquinanti**;
- **recuperare**.

4.1 Prestazione energetica

Le condizioni di comfort termico negli ambienti interni sono garantite se è rispettata una delle seguenti condizioni:

Le condizioni di comfort termico negli ambienti interni sono garantite se è rispettata una delle seguenti condizioni:

- **massa superficiale $\geq 250 \text{ kg/m}^2$** - calcolata per ogni singola struttura opaca verticale dell'involucro esterno;
- **trasmissione termica periodica Y_{ie}** - calcolata secondo la UNI EN ISO 13786 -
 - per le **pareti opache verticali** $< 0,09 \text{ W/m}^2\text{K}$ (ad eccezione di quelle nel quadrante Nordovest/Nord/Nord-Est);
 - per le **pareti opache orizzontali e inclinate** $< 0,16 \text{ W/m}^2\text{K}$;
- **n° ore di occupazione del locale $\geq 85\%$** delle ore di occupazione del locale tra il **20 giugno e il 21 settembre** considerando la condizione $|\Theta_o - \Theta_{rif}| < 4^\circ\text{C}$, in cui Θ_o è la temperatura operante in assenza di impianto di raffrescamento e Θ_{rif} la temperatura di riferimento.

Il progetto riporta lo stato *ante operam*, gli interventi previsti, i conseguenti risultati raggiungibili e lo stato *post operam*. Ciò si evince dalla relazione tecnica (di cui al decreto interministeriale 26 giugno 2015) ed elaborati di applicazione CAM, di seguito allegati.

Il progetto ha tenuto conto del presente criterio nel seguente modo:

Il calcolo della trasmittanza periodica è stato effettuato sulle strutture oggetto di intervento icone riportato nella L10 di progetto riportate di seguito

M.01_EXT - parete con cappotto

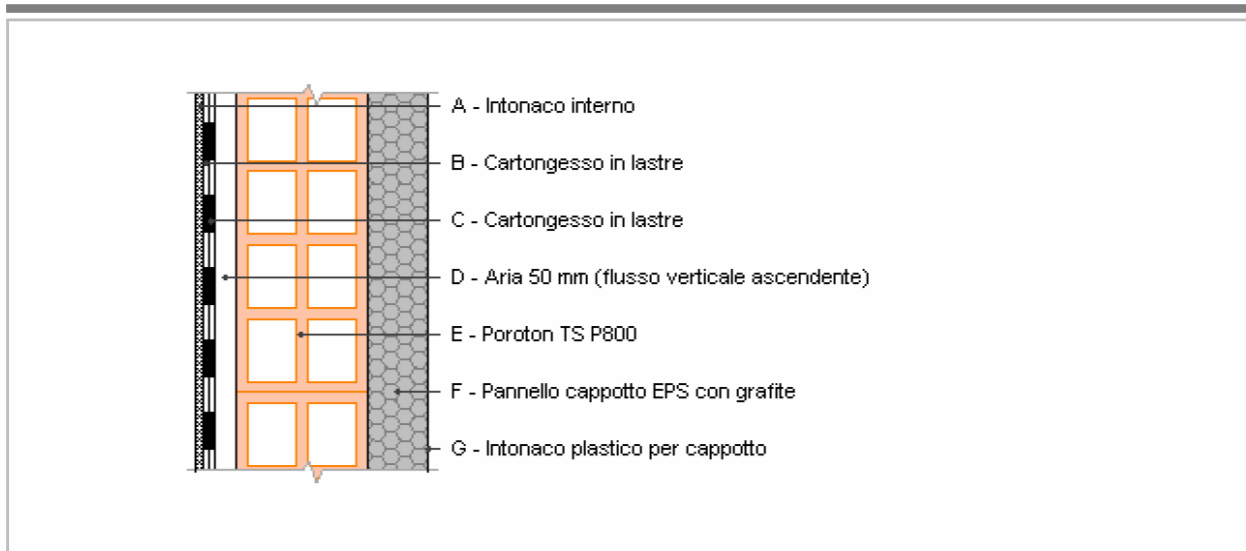

Spessore	530,5 mm	Trasmittanza	0,144 W/m ² K
Resistenza	6,963 m ² K/W	Massa superf.	296 kg/m ²
Tipologia	Parete		
Descrizione			

Inerzia termica

Sfasamento dell'onda termica	20h 42'
Fattore di attenuazione	0,0140
Capacità termica interna C1	42,9 kJ/m ² K
Capacità termica esterna C2	3,3 kJ/m ² K
Ammettenza interna oraria	14,7 W/m ² K
Ammettenza interna	0,2 W/m ² K
Ammettenza esterna oraria	13,8 W/m ² K
Ammettenza esterna	0,2 W/m ² K
Trasmittanza periodica Y	0,002 W/m ² K
Valore limite Ylim	0,100 W/m ² K
Classificazione normativa	
Esito della verifica di inerzia	OK

COP.01 - Tetto rovescio

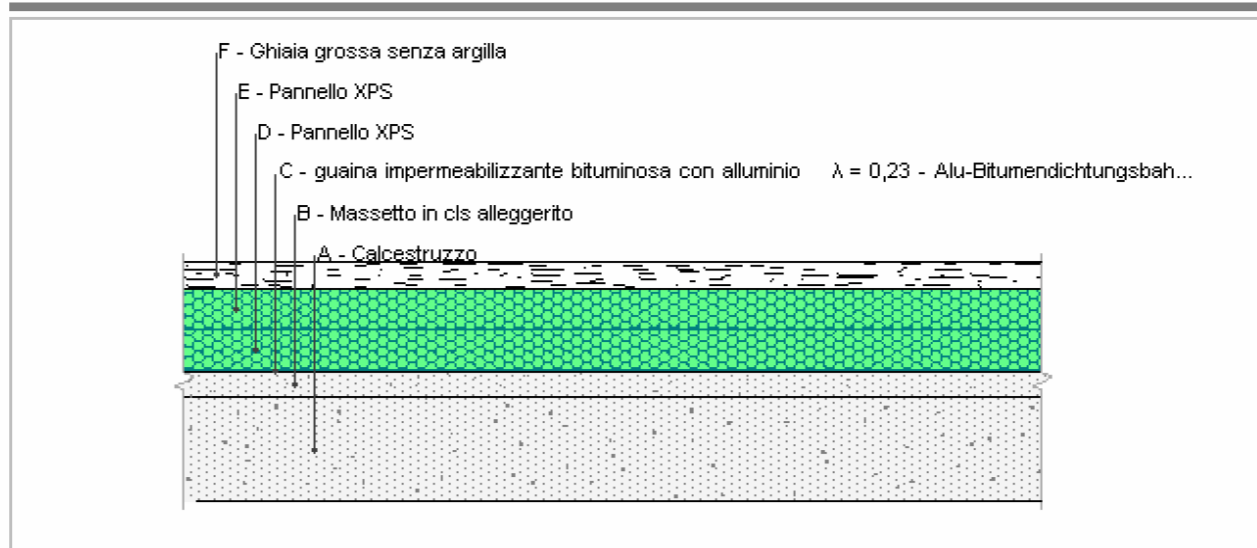

Spessore	461,0 mm	Trasmittanza	0,180 W/m ² K
Resistenza	5,544 m ² K/W	Massa superf.	412 kg/m ²
Tipologia	Copertura		
Descrizione			

Inerzia termica

Sfasamento dell'onda termica	14h 44'
Fattore di attenuazione	0,0722
Capacità termica interna C1	51,4 kJ/m ² K
Capacità termica esterna C2	70,0 kJ/m ² K
Ammettenza interna oraria	14,0 W/m ² K
Ammettenza interna	5,1 W/m ² K
Ammettenza esterna oraria	16,8 W/m ² K
Ammettenza esterna	5,1 W/m ² K
Trasmittanza periodica Y	0,013 W/m ² K
Valore limite Ylim	0,180 W/m ² K
Classificazione normativa	
Esito della verifica di inerzia	OK

COP.02 - copertura a falda

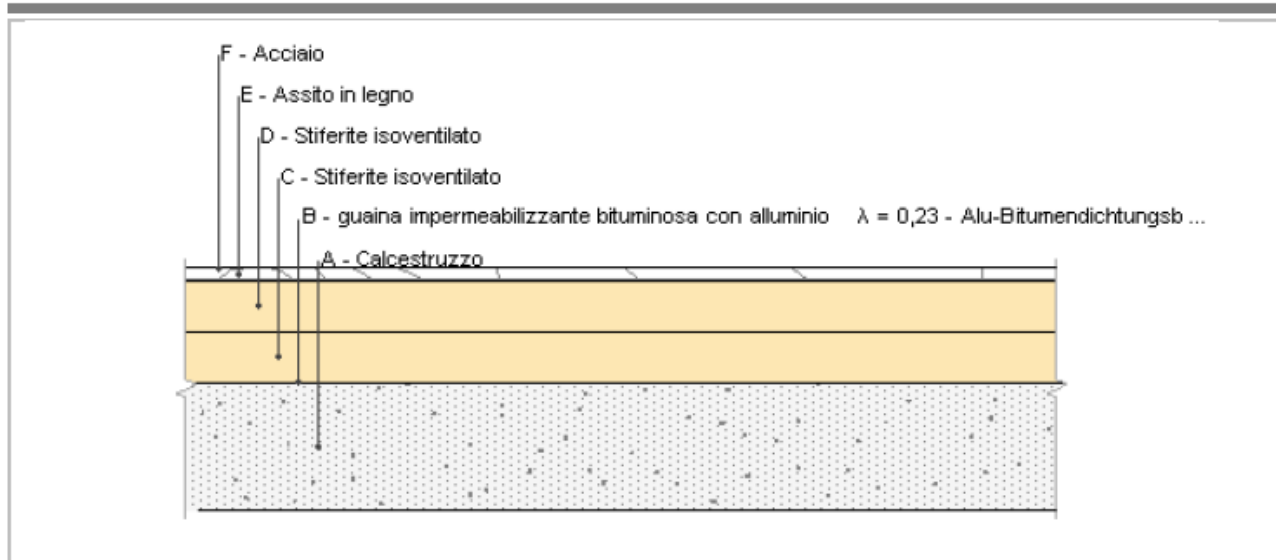

Spessore	381,6 mm	Trasmittanza	0,142 W/m ² K
Resistenza	7,038 m ² K/W	Massa superf.	264 kg/m ²
Tipologia	Copertura		
Descrizione			

Inerzia termica

Sfasamento dell'onda termica	15h 03'
Fattore di attenuazione	0,0655
Capacità termica interna C1	51,4 kJ/m ² K
Capacità termica esterna C2	6,3 kJ/m ² K
Ammetenza interna oraria	14,0 W/m ² K
Ammetenza interna	0,5 W/m ² K
Ammetenza esterna oraria	15,8 W/m ² K
Ammetenza esterna	0,5 W/m ² K
Trasmittanza periodica Y	0,009 W/m ² K
Valore limite Ylim	0,180 W/m ² K
Classificazione normativa	
Esito della verifica di inerzia	OK

Si riporta di seguito la tabella riassuntiva per le verifiche della trasmittanza periodica in base alla tipologia di struttura.

Componente disperdente	Tipologia	trasmittanza termica periodica Yie: Limite	trasmittanza termica periodica Yie: calcolata da L-10	Verifica
M01	Parete opache verticali	0,09	0,002	Ok ✓
COP1	pareti opache orizzontali e inclinate	0,16	0,013	Ok ✓
COP2	pareti opache orizzontali e inclinate	0,16	0,009	Ok ✓

4.2 Impianti di illuminazione per interni

Gli impianti di illuminazione per interni sono conformi alla norma UNI EN 12464-1 ed hanno le seguenti caratteristiche:

- sistemi di gestione degli apparecchi di illuminazione in grado di effettuare accensione, spegnimento e dimmerizzazione in modo automatico su base oraria e sulla base degli eventuali apporti luminosi naturali;
- durata minima di 50.000 ore per lampade a LED poste in abitazioni, scuole ed uffici.

Il progetto ha tenuto conto del presente criterio nel seguente modo:

Il progetto prevede l'adozione di sistemi per l'accensione e lo spegnimento automatico in presenza oppure con controllo luminoso, sistemi per controllare la luminosità e software che controllano le zone da illuminare

4.3 Ispezionabilità e manutenzione degli impianti di riscaldamento e condizionamento

L'impresa che effettua le operazioni di installazione e manutenzione degli impianti di condizionamento possiede la **certificazione F-gas**, secondo quanto stabilito dal dpr 16 novembre 2018 n. 146.

Il progetto, in relazione ai locali tecnici destinati ad alloggiare apparecchiature e macchine, indica gli spazi minimi obbligatori ed i punti di accesso ai fini manutentivi lungo tutti i percorsi dei circuiti degli impianti tecnologici.

Riguardo agli impianti aerulici è prevista un'ispezione tecnica iniziale, da effettuarsi in previsione del primo avviamento dell'impianto, secondo quanto previsto dalla norma UNI EN 15780.

4.4 Aerazione, ventilazione e qualità dell'aria

La qualità dell'aria interna nei locali abitabili viene garantita tramite la realizzazione di impianti di ventilazione meccanica.

Per le **nuove costruzioni, demolizione e ricostruzione, ampliamento e sopra elevazione e ristrutturazioni importanti di I livello**, bisogna garantire:

- le **portate d'aria esterna** previste dalla **UNI 10339**;

oppure

- la **Classe II** della **UNI EN 16798-1** - *very low polluting building* per gli edifici di nuova costruzione, demolizione e ricostruzione, ampliamento e sopra elevazione e *low polluting building* per le ristrutturazioni importanti di I livello.

Per le **ristrutturazioni importanti di II livello** e le **riqualificazioni energetiche**, bisogna garantire:

- le portate **d'aria esterna** previste dalla **UNI 10339**;

oppure

- la **Classe II** della **UNI EN 16798-1**;

oppure

- la **Classe III**.

Sono rispettati i requisiti di benessere termico e di contenimento del fabbisogno di energia termica per ventilazione.

Le strategie di ventilazione adottate limiteranno la dispersione termica, il rumore, il consumo di energia, l'ingresso dall'esterno di agenti inquinanti e di aria fredda e calda nei mesi invernali ed estivi.

Al fine del contenimento del fabbisogno di energia termica per ventilazione, gli impianti di ventilazione meccanica prevedono anche il recupero di calore.

La relazione tecnica (di cui al decreto interministeriale 26 giugno 2015) documenta l'eventuale impossibilità tecnica di ottemperare, in tutto o in parte, agli obblighi previsti per la qualità dell'aria interna, dettagliando la non fattibilità di tutte le diverse opzioni tecnologiche disponibili.

Il progetto ha tenuto conto del presente criterio nel seguente modo:

Le portate di aria primaria immessa negli ambienti sono state dimensionate in accordo alla norma UNI 16798-1 con l'obiettivo di garantire almeno la Classe II di qualità dell'aria per ambienti di tipo asilo adottando un criterio "adattativo" per i locali di riposo e un criterio "non adattativo" per le aule, in ogni caso il sistema è sempre in grado di garantire la minima portata di ricambio pro-capite pari a 4,0 l/s per persona.

4.5 Benessere termico

Il benessere termico e la qualità dell'aria interna sono garantiti da:

- condizioni conformi almeno alla **classe B** in termini di **PMV** (Voto Medio Previsto) e di **PPD** (Percentuale Prevista di Insoddisfatti) - secondo la norma UNI EN ISO 7730;
- **assenza di discomfort locale.**

4.6 Illuminazione naturale

Al fine di soddisfare una dotazione e una distribuzione minima dell'illuminazione naturale all'interno dei locali regolarmente occupati, è garantito il seguente illuminamento per almeno metà delle ore di luce diurna:

- **illuminamento da luce naturale** verificato almeno nel **50%** dei punti di misura all'interno del locale:
 - di almeno **300 lux** per qualsiasi destinazione d'uso (livello minimo);
 - di almeno **500 lux** per le scuole primarie e secondarie (livello medio);
 - di almeno **750 lux** per le scuole materne e gli asili nido (livello ottimale);
- **illuminamento da luce naturale** verificato almeno nel **95%** dei punti di misura all'interno del locale:
 - di almeno 100 lux per qualsiasi destinazione d'uso (livello minimo);
 - di almeno 300 lux per le scuole primarie e secondarie (livello medio);
 - di almeno 500 lux per le scuole materne e gli asili nido (livello ottimale).

Per destinazioni d'uso residenziale le superfici illuminanti della zona giorno (soggiorno, sala da pranzo, cucina) devono essere orientate da EST a OVEST, passando per SUD.

Se non sono possibili soluzioni architettoniche tali da garantire una distribuzione idonea dei livelli di illuminamento, il fattore medio di luce diurna sarà:

- **> 2%** per qualsiasi destinazione d'uso (escluse quelle per le quali vigono specifiche norme di settore, quali sale operatorie, sale radiologiche ecc);
- **> 3%** per scuole materne, asili nido, scuole primarie e secondarie.

Il progetto ha tenuto conto del presente criterio nel seguente modo:

L'illuminazione naturale prevista con ampie vetrate libere garantisce un fattore di luce solare superiore al 3%

4.7 Dispositivi di ombreggiamento

Le parti trasparenti esterne degli edifici, sia verticali che inclinate, sono dotate di schermature fisse o mobili verso l'esterno e con esposizione da EST a OVEST, passando per SUD.

Le schermature hanno **fattore di trasmissione solare totale $\leq 0,35$** secondo la UNI EN 14501.

Il progetto ha tenuto conto del presente criterio nel seguente modo:

Il progetto prevede l'adozione di schermature solari verticali poste a protezione delle vetrate delle finestre delle aule, l'adozione di vetrate con un fattore solare al 35% e pensiline orizzontali poste sulle porte finestra che aprono verso l'esterno.

4.8 Tenuta dell'aria

In tutte le unità immobiliari riscaldate è assicurato un livello di tenuta all'aria dell'involucro che garantisca:

- il mantenimento dell'efficienza energetica dei pacchetti coibenti, preservandoli da fughe di calore;
- l'assenza di rischio di formazione di condensa interstiziale nei pacchetti coibenti, nodi di giunzione tra sistema serramento e struttura, tra sistema impiantistico e struttura e nelle connessioni delle strutture stesse;
- il mantenimento della salute e durabilità delle strutture, evitando la formazione di condensa interstiziale con conseguente ristagno di umidità nelle connessioni delle strutture stesse;
- il corretto funzionamento della ventilazione meccanica controllata mantenendo inalterato il volume interno per la corretta mandata e di ripresa dell'aria.

Si riportano i valori n50, relativi ai volumi di aria che deve essere ricambiata ogni ora all'interno dell'edificio, con differenza di pressione 50Pa, verificati dalla norma UNI EN ISO 9972:

- nuove costruzioni:
 - n50 < **2** (valore minimo)
 - n50 < **1** (valore premiante)
- interventi di ristrutturazione importante di I livello:
 - n50 < **3,5** (valore minimo)
 - n50 < **3** (valore premiante)

4.9 Inquinamento elettromagnetico negli ambienti interni

Per limitare l'esposizione degli ambienti interni ai campi magnetici a bassa frequenza (ELF) indotti da quadri elettrici, montanti, dorsali di conduttori, il progetto adotta i seguenti accorgimenti:

- posizionamento quadro generale, contatori e colonne montanti all'esterno e non in adiacenza a locali;
- posa impianti elettrici con schema a "stella", ad "albero", a "lisca di pesce", mantenendo i conduttori di un circuito il più possibile vicini l'uno all'altro;
- posa cavi elettrici con conduttori di ritorno affiancati alle fasi di andata e alla minima distanza possibile;
- posizionamento access-point dei sistemi wi-fi ad altezze maggiori delle persone e non in corrispondenza di aree ad elevata frequentazione o permanenza.

4.10 Prestazioni e comfort acustici

Le prestazioni acustiche sono documentate attraverso apposita relazione tecnica redatta da un tecnico competente in acustica ai sensi dell'articolo 2 comma 6 della legge n. 447 del 1995.

Nel dettaglio, per interventi su edifici esistenti (ristrutturazione totale degli elementi edilizi di separazione tra ambienti interni ed ambienti esterni o tra unità immobiliari differenti e contermini, realizzazione di nuove partizioni e nuovi impianti), i valori prestazionali dei requisiti acustici passivi dei singoli elementi tecnici dell'edificio, quali partizioni orizzontali e verticali, facciate, impianti tecnici devono corrispondere almeno a quelli della classe II del prospetto 1 della norma UNI 11367.

Il progetto ha tenuto conto del presente criterio nel seguente modo:

i valori prestazionali dei requisiti acustici soddisferanno i valori di riferimento indicati nella UNI 11532-2. Gli ambienti interni, saranno rispettosi dei valori indicati nell'appendice C della UNI 11367

In fase di verifica finale della conformità è prodotta un'apposita relazione di collaudo basata su misure acustiche in opera.

4.11 Radon

Per ridurre la concentrazione di Radon, il livello massimo di riferimento, espresso in termini di valore medio annuo, è assunto pari a **200 Bq/m³**.

Il sistema di misurazione della concentrazione di Radon segue le modalità di cui all'allegato II sezione I del Dlgs 101/2020.

Il progetto ha tenuto conto del presente criterio nel seguente modo:

Adozione di barriere specifiche per il tipo di gas.

4.12 Disassemblaggio e fine vita

Il progetto prevede che almeno il **70%** peso/peso dei componenti edilizi e degli elementi prefabbricati utilizzati nel progetto, esclusi gli impianti, sia sottoponibile, a fine vita, a **disassemblaggio o demolizione selettiva** (decostruzione) per essere poi sottoposto a preparazione per il riutilizzo, riciclaggio o altre operazioni di recupero.

Il **piano per il disassemblaggio e la demolizione selettiva** è redatto sulla base della norma ISO 20887, o della UNI/PdR 75 o sulla base delle eventuali informazioni sul disassemblaggio di uno o più componenti, fornite con le **EPD** conformi alla UNI EN 15804, allegando le **schede tecniche** o la **documentazione tecnica** del fabbricante dei componenti e degli elementi prefabbricati che sono recuperabili e riciclabili.

4.13 Allegati

1. Relazione tecnica (DM 26 giugno 2015);
2. Certificazione F - Gas;
3. Relazione acustica;
4. Relazione di collaudo su misure acustiche in opera;
5. Piano di manutenzione dell'opera;
6. Programma di monitoraggio e controllo della qualità dell'aria interna dell'edificio;
7. Piano di disassemblaggio e demolizione selettiva, EPD, schede tecniche degli elementi recuperabili e riciclabili.

Art. 5 SPECIFICHE TECNICHE PER I PRODOTTI DA COSTRUZIONE

Le specifiche tecniche per i prodotti da costruzione esaminano i singoli prodotti da costruzione e materiali costituenti l'edificio in un'ottica di economia circolare, riciclaggio e recupero. A tal fine il progetto, per ciascun elemento, individua il valore % del contenuto di materia recuperata, riciclata, sottoprodotti da computare come somma delle tre frazioni (riciclata, recuperata e sottoprodotti) sul peso del prodotto:

$$\% = \frac{\text{contenuto materia recuperata,riciclata,sottoprodotti}}{\text{peso totale prodotto}}$$

Il valore suddetto è dimostrato attraverso un certificato nel quale sia riportato:

- il numero di identificazione dello stesso;
- il valore percentuale relativo al contenuto di materia recuperata, riciclata, sottoprodotti;
- il nome del prodotto certificato;
- date di rilascio e scadenza.

I certificati di conformità variano a seconda del materiale considerato:

1. **dichiarazione ambientale di Prodotto di Tipo III (EPD)**, conforme alla norma UNI EN 15804 e alla norma UNI EN ISO 14025, quali ad esempio lo schema internazionale EPD© o EPDIItaly©, con indicazione della percentuale di materiale riciclato ovvero recuperato ovvero di sottoprodotti, specificandone la metodologia di calcolo;
2. **certificazione "ReMade in Italy®"** con indicazione in etichetta della percentuale di materiale riciclato ovvero di sottoprodotto;
3. **marchio "Plastica seconda vita"** con indicazione della percentuale di materiale riciclato sul certificato;

4. **certificazione di prodotto basata sui criteri 4.1 "Use of recycled PVC" e 4.2 "Use of PVC by-product"**, del marchio VinylPlus Product Label, con attestato della specifica fornitura - per i prodotti in **PVC**;
5. certificazione di prodotto, basata sulla tracciabilità dei materiali e sul bilancio di massa, rilasciata da un organismo di valutazione della conformità, con l'indicazione della percentuale di materiale riciclato ovvero recuperato ovvero di sottoprodotti;
6. certificazione di prodotto, rilasciata da un Organismo di valutazione della conformità, in conformità alla prassi UNI/PdR 88 "Requisiti di verifica del contenuto di riciclato e/o recuperato e/o sottoprodotto, presente nei prodotti", qualora il materiale rientri nel campo di applicazione di tale prassi.

Sono fatte salve le asserzioni ambientali auto-dichiarate, conformi alla norma UNI EN ISO 14021, validate da un organismo di valutazione della conformità, in corso di validità.

I mezzi di prova della conformità qui indicati sono presentati dall'appaltatore al direttore dei lavori per le necessarie verifiche prima dell'accettazione dei materiali in cantiere.

5.1 Emissioni negli ambienti confinati (inquinamento indoor)

Le categorie di materiali elencate di seguito rispettano le prescrizioni sui limiti di emissione esposti nella successiva tabella:

- pitture e vernici per interni;
- pavimentazioni (sono escluse le piastrelle di ceramica e i laterizi, qualora non abbiano subito una lavorazione post cottura con applicazioni di vernici, resine o altre sostanze di natura organica), incluso le resine liquide;
- adesivi e sigillanti;
- rivestimenti interni (escluse le piastrelle di ceramica e i laterizi);
- pannelli di finitura interni (comprensivi di eventuali isolanti a vista);
- controsoffitti;
- schermi al vapore sintetici per la protezione interna del pacchetto di isolamento.

Limite di emissione ($\mu\text{g}/\text{m}^3$) a 28 giorni	
Benzene	1
Tricloroetilene (trielina)	1
Di-2-etilesifalato (DEHP)	1
Dibutifalato (DBP)	1
COV totali	1500
Formaldeide	< 60
Acetaldeide	< 300
Toluene	< 450
Tetracloroetilene	< 350
Xilene	< 300
1,2,4 - Trimetilbenzene	< 1500
1,4 - diclorobenzene	< 90
Etilbenzene	< 1000
2 - Butossietanolo	< 1500
Stirene	< 350

Le emissioni devono essere determinate secondo quanto disposto dalla norma UNI EN 16516 o UNI EN ISO 16000-9.

Nel dettaglio, le prove sono eseguite considerando i seguenti minimi fattori di carico e 0,5 ricambi d'aria per ora (a parità di ricambi d'aria, sono ammessi fattori di carico superiori):

- 1,0 m^2/m^3 per le pareti;
- 0,4 m^2/m^3 per pavimenti o soffitto;
- 0,05 m^2/m^3 per piccole superfici, ad esempio porte;
- 0,07 m^2/m^3 per le finestre;
- 0,007 m^2/m^3 per superfici molto limitate, per esempio sigillanti.

Per le pitture e le vernici, il periodo di pre-condizionamento, prima dell'inserimento in camera di emissione, è di 3 giorni.

Il criterio è soddisfatto tramite la presentazione di rapporti di prova rilasciati da laboratori accreditati e da una dichiarazione attestante la conformità al presente criterio. In alternativa possono essere scelti prodotti dotati di una etichetta o certificazione tra le seguenti:

- AgBB (Germania)
- Blue Angel nelle specifiche: RAL UZ 113/120/128/132 (Germania)
- Eco INSTITUT-Label (Germania)
- EMICODE EC1/EC1+ (GEV) (Germania)
- Indoor Air Comfort di Eurofins (Belgio)
- Indoor Air Comfort Gold di Eurofins (Belgio)
- M1 Emission Classification of Building Materials (Finlandia)
- CATAS quality award (CQA) CAM edilizia (Italia)
- CATAS quality award Plus (CQA) CAM edilizia Plus (Italia)
- Cosmob Qualitas Praemium - INDOOR HI-QUALITY Standard (Italia)
- Cosmob Qualitas Praemium - INDOOR HI-QUALITY Plus (Italia)

5.2 Calcestruzzi confezionati in cantiere e preconfezionati

I calcestruzzi confezionati in cantiere e preconfezionati hanno un contenuto di materia recuperata, riciclata, sottoprodotti pari ad almeno il **5%** sul peso del prodotto, inteso come somma delle tre frazioni (riciclata, recuperata e sottoprodotti).

Tale percentuale si calcola come rapporto tra il peso secco delle materie riciclate, recuperate e dei sottoprodotti e il peso del calcestruzzo al netto dell'acqua:

$$\% = \frac{\text{peso secco delle materie riciclate, recuperate, sottoprodotti}}{\text{peso del calcestruzzo al netto dell'acqua}}$$

Nello specifico il contenuto percentuale di materia recuperata, riciclata, sottoprodotti risulta pari al 5%.

5.3 Prodotti prefabbricati in calcestruzzo, in calcestruzzo aerato autoclavato e in calcestruzzo vibrocompresso

Nel caso di:

- prodotti prefabbricati in calcestruzzo il contenuto di materia recuperata, riciclata, sottoprodotti è pari ad almeno il **5%** sul peso del prodotto, inteso come somma delle tre frazioni (riciclata, recuperata e sottoprodotti).
- blocchi per muratura in calcestruzzo aerato autoclavato il contenuto di materia recuperata, riciclata, sottoprodotti è pari ad almeno il **7,5%** sul peso del prodotto, inteso come somma delle tre frazioni (riciclata, recuperata e sottoprodotti).

Il contenuto percentuale di materia recuperata, riciclata, sottoprodotti relativo ai prodotti prefabbricati in calcestruzzo risulta pari al 5 %.

Il contenuto percentuale di materia recuperata, riciclata, sottoprodotti relativo ai blocchi per muratura in calcestruzzo aerato autoclavato risulta pari al 7,5 %.

5.4 Acciaio

L'acciaio impiegato per **usi strutturali** ha un contenuto minimo di materie recuperate, riciclate, sottoprodotti (inteso come somma delle tre frazioni) calcolato sul peso del prodotto pari al:

- **75%** - se prodotto da forno elettrico non legato;
- **60%** - se prodotto da forno elettrico legato;
- **12%** - se prodotto da ciclo integrale.

L'acciaio impiegato per **usi non strutturali** ha un contenuto minimo di materie recuperate, riciclate, sottoprodotti (inteso come somma delle tre frazioni) calcolato sul peso del prodotto pari al:

- **65%** - se prodotto da forno elettrico non legato;
- **60%** - se prodotto da forno elettrico legato;
- **12%** - se prodotto da ciclo integrale.

Nello specifico, il contenuto percentuale di materia recuperata, riciclata, sottoprodotti relativo ad acciaio impiegato per usi strutturali e prodotto da da ciclo integrale risulta pari al 12 %.

5.5 Laterizi

I laterizi **usati per muratura e solai** hanno un contenuto minimo di materie recuperate, riciclate, sottoprodotti (sul secco), pari al:

- **15%** sul peso del prodotto;
- **10%** sul peso del prodotto se contengono solo materia riciclata, recuperata.

I laterizi **usati per coperture, pavimenti e muratura faccia vista** hanno un contenuto minimo di materie recuperate, riciclate, sottoprodotti (sul secco), pari al:

- **7,5%** sul peso del prodotto;
- **5%** sul peso del prodotto se contengono solo materia riciclata, recuperata.

Nello specifico, il contenuto percentuale di materia recuperata, riciclata, sottoprodotti relativo a laterizi usati per murature risulta pari al 10 %.

5.6 Prodotti legnosi

I prodotti in legno impiegati nel progetto sono costituiti da:

- **materie prime vergini** - nel caso di **elementi strutturali**;
- **materie prime seconde** (legno riciclato) - nel caso di elementi "secondari" quali **isolanti**.

La rispondenza al criterio è data da idonea documentazione:

- **materie prime vergini** - devono essere corredate di una certificazione di catena di custodia rilasciata da organismi di valutazione della conformità, quale:
 - certificazione FSC o PEFC** - supportate, in fase di consegna, da un documento di vendita o di trasporto riportante la dichiarazione di certificazione;
- **legno riciclato** - è corredato di una certificazione di catena di custodia rilasciata da organismi di valutazione della conformità, attestante che **almeno il 70% di materiale** sia **riciclato**, quale:
 - FSC Riciclato** - attesta il 100% di contenuto di materiale riciclato;
 - FSC Misto** - con indicazione della % di materiale riciclato con il simbolo del Ciclo di Moebius all'interno dell'etichetta;
 - etichetta Riciclato PEFC** - attesta almeno il 70% di contenuto di materiale riciclato;
 - ReMade in Italy** - con indicazione della % di materiale riciclato in etichetta;
 - Marchio di qualità ecologica **Ecolabel EU**.

I certificati riportano il codice di registrazione o di certificazione, il tipo di prodotto oggetto della fornitura, le date di rilascio e di scadenza dei relativi fornitori e subappaltatori.

5.7 Isolanti termici ed acustici

Gli isolanti presenti nel progetto, con esclusione di eventuali rivestimenti, carpenterie metalliche e altri possibili accessori relativi ai prodotti finiti, rispettano i seguenti requisiti:

- a) i materiali isolanti termici utilizzati per l'isolamento dell'involucro dell'edificio (esclusi quelli usati per l'isolamento degli impianti) devono possedere la **marcatatura CE**.
La marcatura CE viene apposta al materiale tramite **dichiarazione di prestazione** del fabbricante (DoP) oppure **Valutazione Tecnica Europea** (ETA).

b) le sostanze incluse nell'elenco di sostanze estremamente preoccupanti secondo il regolamento REACH, se presenti all'interno dell'isolante, devono avere una concentrazione < **0,1%** (peso/peso);

c) gli isolanti non devono essere prodotti con agenti espandenti che causano la riduzione dello strato di ozono (ODP), come per esempio gli HCFC;

d) gli isolanti non devono essere prodotti o formulati utilizzando catalizzatori al piombo quando spruzzati, o nel corso della formazione della schiuma di plastica;

e) qualora gli isolanti siano prodotti da una resina di polistirene espandibile, gli agenti espandenti devono avere un contenuto < **6%** del peso del prodotto finito;

f) qualora gli isolanti siano costituiti da lane minerali, devono essere conformi alla Nota Q o alla nota R di cui al regolamento (CE) n. 1272/2008 (CLP);

g) qualora gli isolanti siano costituiti da uno o più dei materiali elencati nella seguente tabella, tali materiali devono contenere le quantità minime di materiale riciclato, recuperato, sottoprodotti ivi indicate, misurate sul peso del prodotto come somma delle tre frazioni.

Materiale	Contenuto cumulativo di materiale recuperato, riciclato, sottoprodotti
Cellulosa	80 %
Lana di vetro	60 %
Lana di roccia	15 %
Vetro cellulare ⁽³⁾	50 %
Fibre in poliestere	50 % <small>(per gli isolanti composti da fibre di poliestere e materiale rinnovabile, tale percentuale minima può essere del 20% se il contenuto di materiale da fonte rinnovabile è almeno pari all'85% del peso totale del prodotto. Secondo la norma UNI EN ISO 14021 i materiali rinnovabili sono composti da biomasse provenienti da una fonte vivente e che può essere continuamente reintegrata.)</small>
Polistirene espanso sinterizzato (di cui quantità minima di riciclato 10%)	15 %
Polistirene espanso estruso (di cui quantità minima di riciclato 5%)	10 %
Poliuretano espanso rigido	2 %
Poliuretano espanso flessibile	20 %
Agglomerato di poliuretano	70 %
Agglomerato di gomma	60 %
Fibre tessili	60 %

La rispondenza al criterio è data da:

- **dichiarazione** del legale rappresentante del produttore, supportata da **documentazione tecnica**, quali schede dei dati di sicurezza (SDS), o rapporti di prova - per i **punti da a) a e)**;
- **scheda informativa** attestante la conformità della fibra minerale alla Nota Q o alla Nota R (ai sensi dell'articolo 32 del Regolamento REACH (Regolamento (CE) n. 1907/2006). La conformità alla Nota Q si verifica tramite una **certificazione** (per esempio EUCEB) conforme alla norma ISO 17065 che dimostri, tramite almeno una visita ispettiva all'anno, che la fibra è conforme a quella campione sottoposta al test di bio-solubilità - per il **punto f)**;
- per il **punto g)**, le percentuali di riciclato indicate sono verificate secondo quanto previsto dalle specifiche tecniche per i prodotti da costruzione.

5.8 Tramezzature, contropareti perimetrali e controsoffitti

Tramezzature, contropareti perimetrali e controsoffitti, realizzati con sistemi a secco, hanno un contenuto minimo di materiale recuperato, riciclato, sottoprodotti pari al:

- **10%** (sul peso del prodotto);
- **5%** (sul peso del prodotto) nel caso di prodotti a base di gesso.

Il contenuto percentuale di materia recuperata, riciclata, sottoprodotti risulta pari al 5 %.

5.9 Murature in pietrame e miste

Il progetto per le murature in pietrame e miste prevede l'uso di solo materiale riutilizzato o di recupero (pietrame e blocchetti).

Il progetto ha tenuto conto del presente criterio nel seguente modo:

Previsto l'uso di blocchetti per pavimentazioni

5.10 Pavimenti

Pavimentazioni dure (piastrelle in ceramica)

Il progetto indica che in fase di consegna dei materiali la rispondenza al criterio è verificata utilizzando prodotti recanti alternativamente:

- **Marchio Ecolabel UE;**
- **dichiarazione ambientale ISO di Tipo III**, conforme alla norma UNI EN 15804 e alla norma ISO 14025;
- **dichiarazione ambientale di Prodotto di Tipo III (EPD)**, conforme alla norma UNI EN 15804 e alla norma UNI EN ISO 14025, quali ad esempio lo schema internazionale EPD© o EPDIItaly©, qualora nella dichiarazione ambientale siano presenti le informazioni specifiche relative ai criteri sopra richiamati.

In mancanza di questi, la documentazione comprovante il rispetto del presente criterio, validata da un organismo di valutazione della conformità, è presentata alla stazione appaltante in fase di esecuzione dei lavori nelle modalità indicate nel relativo capitolato.

Pavimenti resilienti

Il progetto prevede che il contenuto minimo di materie recuperate, riciclate, sottoprodotti (inteso come somma delle tre frazioni) calcolato sul peso del prodotto sia pari al:

- **20%** - nel caso di **pavimentazioni costituite da materie plastiche;**
- **10%** - nel caso di **pavimentazioni costituite da gomma.**

Sono esclusi i prodotti con spessore < 1mm

Le pavimentazioni non sono prodotte utilizzando ritardanti di fiamma che siano classificati pericolosi ai sensi del Regolamento (CE) n. 1272/2008 (CLP) e s.m.i.. Tale requisito è verificato tramite **documentazione tecnica del fabbricante** con allegate le schede dei dati di sicurezza, rapporti di prova o altra documentazione tecnica di supporto attestante che le pavimentazioni non siano prodotte utilizzando ritardanti di fiamma classificati pericolosi dal regolamento (CE) n.1272/2008 (CLP).

5.11 Serramenti ed oscuranti in PVC

I serramenti oscuranti in PVC hanno un contenuto minimo di materie riciclate, recuperate, sottoprodotti pari al **20%** sul peso del prodotto, inteso come somma delle tre frazioni.

Il progetto ha tenuto conto del presente criterio nel seguente modo:
Sistemi oscuranti a tenda avvolgibile in tessuto di PVC microforato.

5.12 Tubazioni in PVC e polipropilene

Le tubazioni in PVC e polipropilene hanno un contenuto minimo di materie riciclate, recuperate, sottoprodotti pari al **20%** sul peso del prodotto, inteso come somma delle tre frazioni.

5.13 Pitture e vernici

Il progetto prevede l'utilizzo di pitture e vernici che rispondono ad uno o più dei seguenti requisiti:

- recano il **marchio di qualità ecologica Ecolabel UE**;
- non contengono alcun additivo a base di cadmio, piombo, cromo esavalente, mercurio, arsenico o selenio che determini una concentrazione **> 0,010 %** in peso, per ciascun metallo sulla vernice secca;
- non contengono sostanze ovvero miscele classificate come pericolose per l'ambiente acquatico di categoria 1 e 2 con i seguenti codici: H400, H410, H411 ai sensi del regolamento (CE) n.1272/2008 (CLP) e s.m.i. (tale criterio va utilizzato, qualora ritenuto opportuno dalla stazione appaltante).

La rispondenza al criterio è data da:

- prodotti recanti il **Marchio Ecolabel UE**;
- **rapporti di prova** rilasciati da laboratori accreditati, con evidenza delle concentrazioni dei singoli metalli pesanti sulla vernice secca;
- **dichiarazione** del legale rappresentante, con allegato un **fascicolo tecnico** datato e firmato con evidenza del nome commerciale della vernice e relativa lista delle sostanze o miscele usate per preparare la stessa (pericolose o non pericolose e senza indicarne la percentuale).

Per dimostrare che all'interno del composto non ci siano sostanze o miscele pericolose, andrà fornita **identificazione** (nome chimico, CAS o numero CE) e **Classificazione** della sostanza o della miscela con l'eventuale **indicazione del pericolo**. Al fascicolo vanno allegate le **schede di dati di sicurezza** (SDS), se previste dalle norme vigenti, o altra **documentazione tecnica** di supporto.

5.14 Allegati

1. Rapporti di prova sulle emissioni indoor;
2. Dichiarazione di conformità al criterio sulle emissioni indoor;
3. Certificazione "ReMade in Italy®";
4. Marchio "Plastica seconda vita";
5. Certificazione di prodotto;
6. Certificazione FSC o PEFC - legno;
7. FSC Riciclato - legno;
8. FSC Misto - legno;
9. Etichetta Riciclato PEFC - legno;
10. ReMade in Italy - legno;
11. Marchio di qualità ecologica Ecolabel EU - legno;
12. DoP/ETA;
13. Marcatura CE;
14. Dichiarazione del legale rappresentante del produttore dell'isolante supportata da documentazione tecnica, quali schede dei dati di sicurezza (SDS), o rapporti di prova;
15. Scheda informativa attestante la conformità della fibra minerale che costituisce l'isolante alla Nota Q o alla Nota R, certificazione (per esempio EUCEB);
16. Marchio Ecolabel UE - per le pavimentazioni dure (piastrelle in ceramica);
17. Dichiarazione ambientale ISO di Tipo III - per le pavimentazioni dure (piastrelle in ceramica);
18. Dichiarazione ambientale di Prodotto di Tipo III (EPD), conforme alla norma UNI EN 15804 e alla norma UNI EN ISO 14025;
19. Documentazione tecnica del fabbricante con allegate le schede dei dati di sicurezza, rapporti di prova o altra documentazione tecnica di supporto attestante che non ci siano ritardanti di fiamma pericolosi - per le pavimentazioni resilienti;
20. Marchio di qualità ecologica Ecolabel UE - per pitture e vernici;
21. Rapporti di prova rilasciati da laboratori accreditati - per pitture e vernici;
22. Dichiarazione del legale rappresentante, con allegato un fascicolo tecnico - per pitture e vernici;
23. Schede di dati di sicurezza (SDS) o altra documentazione tecnica di supporto - per pitture e vernici.

Art. 6 SPECIFICHE TECNICHE PROGETTUALI RELATIVE AL CANTIERE

Le specifiche tecniche progettuali relative al cantiere individuano criteri progettuali per l'organizzazione e gestione sostenibile del cantiere.

Tali criteri vanno ad integrare quanto contenuto nel progetto di cantiere e nel capitolato speciale d'appalto del progetto esecutivo.

6.1 Prestazioni ambientali del cantiere

Preparazione e gestione del cantiere sono eseguite secondo le prescrizioni di seguito indicate:

- a) individuazione delle possibili criticità legate all'impatto nell'area di cantiere e alle emissioni di inquinanti sull'ambiente circostante, e delle misure previste per la loro eliminazione o riduzione;
- b) definizione delle misure da adottare per la protezione delle risorse naturali, paesistiche e storico-culturali;
- c) rimozione delle specie arboree e arbustive alloctone invasive (in particolare, *Ailanthus altissima* e *Robinia pseudoacacia*), comprese radici e ceppaie. Per l'individuazione delle specie alloctone si dovrà fare riferimento alla "Watch-list della flora alloctona d'Italia" (Ministero dell'Ambiente e della Tutela del Territorio e del Mare, Carlo Blasi, Francesca Pretto & Laura Celesti-Grappo);
- d) protezione delle specie arboree e arbustive autoctone. Gli alberi nel cantiere devono essere protetti con materiali idonei, per escludere danni alle radici, al tronco e alla chioma. Non è ammesso usare gli alberi per l'infissione di chiodi, appoggi e per l'installazione di corpi illuminanti, cavi elettrici etc.;
- e) disposizione dei depositi di materiali di cantiere non in prossimità delle preesistenze arboree e arbustive autoctone (è garantita almeno una fascia di rispetto di 10 metri);
- f) definizione delle misure adottate per aumentare l'efficienza nell'uso dell'energia nel cantiere e per minimizzare le emissioni di inquinanti e gas climalteranti, con particolare riferimento all'uso di tecnologie a basso impatto ambientale (lampade a scarica di gas a basso consumo energetico o a led, generatori di corrente eco-diesel con silenziatore, pannelli solari per l'acqua calda ecc.);
- g) definizione di misure per l'abbattimento del rumore e delle vibrazioni, dovute alle operazioni di scavo, di carico e scarico dei materiali, di taglio dei materiali, di impasto del cemento e di disarmo, e l'eventuale installazione di schermature/coperture antirumore (fisse o mobili) nelle aree più critiche e nelle aree di lavorazione più rumorose, con particolare riferimento alla disponibilità ad utilizzare gruppi elettrogeni super silenziati e compressori a ridotta emissione acustica;
- h) definizione delle misure per l'abbattimento delle emissioni gassose inquinanti con riferimento alle attività di lavoro delle macchine operatrici e da cantiere che saranno impiegate, tenendo conto delle "fasi minime impiegabili";
- i) definizione delle misure atte a garantire il risparmio idrico e la gestione delle acque reflue nel cantiere e l'uso delle acque piovane e quelle di lavorazione degli inerti, prevedendo opportune reti di drenaggio e scarico delle acque;
- j) definizione delle misure per l'abbattimento delle polveri e fumi anche attraverso periodici interventi di irrorazione delle aree di lavorazione con l'acqua o altre tecniche di contenimento del fenomeno del sollevamento della polvere;
- k) definizione delle misure per garantire la protezione del suolo e del sottosuolo, impedendo la diminuzione di materia organica, il calo della biodiversità nei diversi strati, la contaminazione locale o diffusa, la salinizzazione, l'erosione etc., anche attraverso la verifica continua degli sversamenti accidentali di sostanze e materiali inquinanti e la previsione dei relativi interventi di estrazione e smaltimento del suolo contaminato;
- l) definizione delle misure a tutela delle acque superficiali e sotterranee, quali l'impermeabilizzazione di eventuali aree di deposito temporaneo di rifiuti non inerti e depurazione delle acque di dilavamento prima di essere convogliate verso i recapiti idrici finali;
- m) definizione delle misure idonee per ridurre l'impatto visivo del cantiere, anche attraverso schermature e sistemazione a verde, soprattutto in presenza di abitazioni contigue e habitat con presenza di specie particolarmente sensibili alla presenza umana;
- n) misure per realizzare la demolizione selettiva individuando gli spazi per la raccolta dei materiali da avviare a preparazione per il riutilizzo, recupero e riciclo;
- o) misure per implementare la raccolta differenziata nel cantiere (imballaggi, rifiuti pericolosi e speciali etc.) individuando le aree da adibire a deposito temporaneo, gli spazi opportunamente attrezzati (con idonei cassonetti/contenitori carrellabili opportunamente etichettati per la raccolta differenziata etc.).

6.2 Conservazione dello strato superficiale del terreno

Il progetto prevede la rimozione e l'accantonamento del primo strato del terreno per il successivo riutilizzo in opere a verde nel caso in cui l'intervento prevede anche movimenti di terra (scavi, splateamenti o altri interventi sul suolo esistente).

Il suolo rimosso dev essere separato dalla matrice inorganica (utilizzabile per rinterri o altri movimenti di terra) e accantonato in cantiere, in modo tale da non comprometterne le caratteristiche fisiche, chimiche e biologiche ed essere poi riutilizzato nelle aree a verde nuove o da riqualificare.

Il progetto ha tenuto conto del presente criterio nel seguente modo:
verranno realizzate delle piccole collinette per il gioco dei bambini

Si allega il profilo pedologico e relativa relazione specialistica che dimostri la conformità al criterio.

6.3 Rinterri e riempimenti

Nel caso di rinterri, il progetto prescrive il riutilizzo del materiale di scavo (escluso il primo strato di terreno) proveniente dal cantiere stesso o da altri cantieri, ovvero materiale riciclato, secondo i parametri stabiliti dalla norma UNI 11531-1.

Per i **riempimenti con miscele betonabili** (ossia miscele fluide, a bassa resistenza controllata, facilmente removibili, auto costipanti e trasportate con betoniera), deve essere utilizzato almeno il **70%** di materiale riciclato conforme alla UNI EN 13242 e con caratteristiche prestazionali rispondenti all'aggregato riciclato di Tipo B come riportato al prospetto 4 della UNI 11104.

Per i **riempimenti con miscele legate con leganti idraulici**, di cui alla norma UNI EN 14227-1, deve essere utilizzato almeno il **30%** in peso di materiale riciclato conforme alla UNI EN 13242.

In merito alle miscele (betonabili o legate con leganti idraulici) deve essere presentata la **documentazione tecnica del fabbricante** per la qualifica della miscela, oltre alla **documentazione di verifica** precedentemente illustrata.

I singoli materiali utilizzati devono essere conformi alle specifiche tecniche per i prodotti da costruzione.

6.4 Allegati

1. Stima certificata di produzione dei rifiuti;
2. Dichiarazione finale di smaltimento dei rifiuti;
3. Documentazione tecnica in merito a miscele per riempimenti.

Milano, 24/09/2024

Il Progettista

Arch. Gianluca Zambotti

INDICE

Relazione CAM - Progettazione interventi edilizi

1) Premessa	pag.	1
2) Struttura	pag.	2
3) Specifiche tecniche progettuali di livello territoriale-urbanistico	pag.	2
" 1) Inserimento naturalistico e paesaggistico	pag.	3
" 2) Permeabilità della superficie territoriale	pag.	3
" 3) Riduzione dell'effetto isola di calore estiva e dell'inquinamento atmosferico	pag.	4
" 4) Riduzione dell'impatto sul sistema idrografico superficiale e sotterraneo	pag.	5
" 5) Infrastrutturazione primaria	pag.	5
" 6) Infrastrutturazione secondaria e mobilità sostenibile	pag.	6
" 7) Approvvigionamento energetico	pag.	6
" 8) Rapporto sullo stato dell'ambiente	pag.	7
" 9) Risparmio idrico	pag.	10
" 10) Allegati	pag.	10
4) Specifiche tecniche progettuali degli edifici	pag.	10
" 1) Prestazione energetica	pag.	10
" 2) Impianti di illuminazione per interni	pag.	14
" 3) Ispezionabilità e manutenzione degli impianti di riscaldamento e condizionamento	pag.	14
" 4) Aerazione, ventilazione e qualità dell'aria	pag.	14
" 5) Benessere termico	pag.	15
" 6) Illuminazione naturale	pag.	15
" 7) Dispositivi di ombreggiamento	pag.	15
" 8) Tenuta dell'aria	pag.	15
" 9) Inquinamento elettromagnetico negli ambienti interni	pag.	16
" 10) Prestazioni e comfort acustici	pag.	16
" 11) Radon	pag.	16
" 12) Disassemblaggio e fine vita	pag.	17
" 13) Allegati	pag.	17
5) Specifiche tecniche per i prodotti da costruzione	pag.	17
" 1) Emissioni negli ambienti confinati (inquinamento indoor)	pag.	18
" 2) Calcestruzzi confezionati in cantiere e preconfezionati	pag.	19
" 3) Prodotti prefabbricati in calcestruzzo, in calcestruzzo aerato autoclavato e in calcestruzzo vibrocompresso	pag.	19
" 4) Acciaio	pag.	19
" 5) Laterizi	pag.	20
" 6) Prodotti legnosi	pag.	20
" 7) Isolanti termici ed acustici	pag.	20
" 8) Tramezzature, contropareti perimetrali e controsoffitti	pag.	21
" 9) Murature in pietrame e miste	pag.	22
" 10) Pavimenti	pag.	22
" 11) Serramenti ed oscuranti in PVC	pag.	22

" 12) Tubazioni in PVC e polipropilene.....	pag.	22
" 13) Pitture e vernici.....	pag.	22
" 14) Allegati.....	pag.	23
6) Specifiche tecniche progettuali relative al cantiere.....	pag.	23
" 1) Prestazioni ambientali del cantiere.....	pag.	24
" 2) Conservazione dello strato superficiale del terreno.....	pag.	24
" 3) Rinterri e riempimenti.....	pag.	25
" 4) Allegati.....	pag.	25
7) Luogo, data e firma.....	pag.	25