



# COMUNE DI MONTICELLI BRUSATI

## PROVINCIA DI BRESCIA

Via della Valle, 2 - Tel. 030652423 - Fax 0306852048  
Codice Fiscale/P.Iva 00841590177

### VERBALE DI DELIBERAZIONE DEL CONSIGLIO COMUNALE

N° 36 del 21/12/2023

**OGGETTO: REVISIONE PERIODICA DELLE PARTECIPAZIONI EX ART. 20 DEL, D.LGS. 19 AGOSTO 2016 N. 175 E S.M.I. – RICOGNIZIONE E RAZIONALIZZAZIONE PARTECIPAZIONI POSSEDUTE AL 31/12/2022 E RELAZIONE SULLO STATO DI ATTUAZIONE DELLE MISURE ADOTTATE NEGLI ANNI PRECEDENTI**

L'anno **2023**, addì **ventuno** del mese di **Dicembre** alle ore 20:00 , nella sala delle adunanze.  
Previa l'osservanza di tutte le formalità prescritte dalla vigente legge, si è riunito il **Consiglio Comunale**.

All'appello risultano presenti:

Cognome e Nome	Qualifica	Presenza
MUSATTI PAOLO	Sindaco	SI
BUFFOLI UGO	Consigliere	SI
MUSATI MARCO	Consigliere	SI
GAVAZZI SERGIO	Consigliere	SI
MUSATTI DENNY	Consigliere	SI
GITTI IVAN	Consigliere	SI
GAIA EMANUELA	Consigliere	SI
BERTOLASSI NICOLA	Consigliere	NO
FRANCHI ELENA	Consigliere	SI
RIZZINI UGO	Consigliere	SI
VINATI CLAUDIO	Consigliere	SI
ZANFERLI GLORIA	Consigliere	NO
DELLE FONTANE LUCIA	Consigliere	SI

**Presenti: 11 Assenti: 2**

Assiste all'adunanza Il Segretario Comunale **Laura Cortesi** il quale provvede alla redazione del presente verbale.

Essendo legale il numero degli intervenuti Il Sindaco, **Dott. Paolo Musatti**, assume la presidenza e dichiara aperta la seduta per la trattazione dell'oggetto sopra indicato .

Verbale di Consiglio N° 36 del 21/12/2023

**OGGETTO: REVISIONE PERIODICA DELLE PARTECIPAZIONI EX ART. 20 DEL, D.LGS. 19 AGOSTO 2016 N. 175 E S.M.I. – RICOGNIZIONE E RAZIONALIZZAZIONE PARTECIPAZIONI POSSEDUTE AL 31/12/2022 E RELAZIONE SULLO STATO DI ATTUAZIONE DELLE MISURE ADOTTATE NEGLI ANNI PRECEDENTI**

Illustra l'argomento il **Sindaco** il quale ricorda che ogni anno entro il 31 dicembre è necessario effettuare la ricognizione delle società partecipate, che per il nostro ente sono piccole partecipazioni. Informa che per quanto riguarda la TAS l'assemblea dei soci ha deliberato la liquidazione della società.

**IL CONSIGLIO COMUNALE**

Visto il decreto legislativo 19 agosto 2016, n. 175, ad oggetto Testo unico in materia di società a partecipazione pubblica (TUSP), il quale ha riformato la materia delle società a partecipazione pubblica, fissando le condizioni per l'acquisizione o il mantenimento delle stesse ed obbligando le amministrazioni titolari ad effettuare periodicamente la revisione delle partecipate al fine di verificare le condizioni di detenibilità;

Richiamati in particolare:

- a) l'articolo 24 del TUSP, il quale ha previsto una revisione straordinaria delle partecipazioni detenute alla data del 23 settembre 2016 (data in entrata in vigore del decreto) da effettuarsi entro il 30 settembre 2017;
- b) l'articolo 20 del TUSP, il quale prevede in capo alle amministrazioni pubbliche l'obbligo di effettuare annualmente un'analisi dell'assetto complessivo delle società a partecipazione pubblica diretta o indiretta al fine di predisporre, ove ne ricorrano i presupposti, un piano di riassetto per la loro razionalizzazione, fusione o soppressione, anche mediante messa in liquidazione o cessione;

Tenuto conto che la revisione periodica delle partecipazioni deve comportare l'adozione del piano di razionalizzazione qualora si rilevino, ai sensi del comma 2 dell'articolo 20:

- a) partecipazioni societarie che non rientrino in alcuna delle categorie di attività ammesse dagli articoli 4 e 26 del TUSP;
- b) società che risultino prive di dipendenti o abbiano un numero di amministratori superiore a quello dei dipendenti;
- c) partecipazioni in società che svolgono attività analoghe o simili a quelle svolte da altre società partecipate o da enti pubblici strumentali;
- d) partecipazioni in società che, nel triennio precedente, abbiano conseguito un fatturato medio non superiore a un milione di euro. Ai sensi dell'art. 26, comma 12-quinquies del TUSP, tale soglia è ridotta a 500.000 mila euro fino all'adozione dei piani di razionalizzazione da adottarsi entro il 31 dicembre 2019;
- e) partecipazioni in società diverse da quelle costituite per la gestione di un servizio d'interesse generale che abbiano prodotto un risultato negativo per quattro dei cinque esercizi precedenti;
- f) necessità di contenimento dei costi di funzionamento;
- g) necessità di aggregazione di società aventi ad oggetto le attività consentite;

Ricordato che la revisione periodica delle partecipazioni deve essere effettuata, ai sensi del comma 3 dell'articolo 20, entro il 31 dicembre dell'esercizio;

Richiamate:

- la deliberazione di Consiglio comunale n. 28 in data 03.10.2017, con la quale è stato approvato il piano straordinario di razionalizzazione delle società partecipate alla data del 23 settembre 2016;
- la deliberazione di Consiglio comunale n. 47 in data 27.12.2018, con la quale è stata approvata la relazione periodica delle partecipazioni detenute alla data del 31.12.2017;
- la deliberazione di Consiglio comunale n. 54 in data 27.12.2019, con la quale è stata approvata la relazione periodica delle partecipazioni detenute alla data del 31.12.2018;
- la deliberazione di Consiglio comunale n. 42 in data 29.12.2020, con la quale è stata approvata la relazione periodica delle partecipazioni detenute alla data del 31.12.2019;
- la deliberazione di Consiglio comunale n. 35 in data 15.12.2021, con la quale è stata approvata la relazione periodica delle partecipazioni detenute alla data del 31.12.2020;
- la deliberazione di Consiglio comunale n. 29 in data 30.11.2022, con la quale è stata approvata la revisione periodica delle partecipazioni detenute alla data del 31.12.2021;

Ricordato che nei predetti atti si prevedevano le seguenti misure di razionalizzazione:

Denominazione e codice fiscale società	% di part.	Misura di razionalizzazione prevista	Risparmi attesi
SVILUPPO TURISTICO LAGO D'ISEO – C.F. 00451610174	0,01%	CESSIONE A TITOLO ONEROSO	NESSUNO - NON SUSSISTONO ONERI NÉ CONTRIBUTIONI A CARICO DEL BILANCIO COMUNALE
ACQUE OVEST BRESCIANO DUE SRL – IN LIQUIDAZIONE – C.F. 02944230982	0,22%	MESSA IN LIQUIDAZIONE DELLA SOCIETA'	NESSUNO - NON SUSSISTONO ONERI NÉ CONTRIBUTIONI A CARICO DEL BILANCIO COMUNALE
TUTELA AMBIENTALE DEL SEBINO SRL – C.F. 98002670176	1,73%	MESSA IN LIQUIDAZIONE DELLA SOCIETA'	NESSUNO - NON SUSSISTONO ONERI NÉ CONTRIBUTIONI A CARICO DEL BILANCIO COMUNALE

Richiamato il comma 5-bis all'art. 24 del TUSP, introdotto dal comma 723 della legge 145/2018, il quale ha sospeso, per le società partecipate che hanno prodotto un risultato medio in utile nel triennio precedente alla ricognizione - l'efficacia, sino al 31 dicembre 2021:

- dell'obbligo di alienazione entro un anno dalla ricognizione straordinaria (art. 24, comma 4);
- della sanzione per la mancata alienazione nei termini (art. 24, comma 5).

Considerato che, allo stato attuale, le misure di razionalizzazione previste sono state parzialmente conseguite come si evince dalla Relazione sull'attuazione del piano di razionalizzazione allegata al presente provvedimento;

Ritenuto necessario provvedere alla ricognizione delle società partecipate detenute alla data del 31 dicembre 2022 ai fini dell'adozione del piano di razionalizzazione periodica di cui all'art. 20 del TUSP;

Viste le linee guida sulla revisione periodica delle partecipazioni predisposte dal Ministero dell'economia e delle finanze – Dipartimento del tesoro, di concerto con la Corte dei conti, con allegato format per la revisione;

Ricordato che:

- rientrano nel perimetro di applicazione del piano le società a partecipazione pubblica diretta ed indiretta, anche non totalitaria,
- si considera indiretta la partecipazione detenuta dall'amministrazione per il tramite di società o di altri organismi soggetti al controllo da parte di una singola amministrazione o di più amministrazioni pubbliche congiuntamente;
- non sono oggetto di revisione le partecipazioni in organismi non aventi natura societaria, come gli enti strumentali, le fondazioni, i consorzi, le istituzioni, ecc.

Considerato che la ricognizione è adempimento obbligatorio anche nel caso in cui il comune non possieda alcuna partecipazione, esito che comunque deve essere comunicato ai sensi dell'art. 20, comma 3, del TUSP;

Tenuto conto che l'esame ricognitivo di tutte le partecipazioni detenute è stato istruito dai servizi ed uffici comunali competenti;

Vista la Ricognizione delle Partecipazioni detenute alla data del 31/12/2022 che si allega al presente provvedimento sotto la lettera A) quale parte integrante e sostanziale, che prevede interventi di razionalizzazione da proseguire;

Vista la Relazione sullo Stato di Attuazione delle misure di razionalizzazione, ai sensi dell'art. 20, comma 4 del d.lgs. 175/2016 con riferimento alle partecipazioni detenute di cui all'allegato B)

Ritenuto di provvedere in merito;

Acquisito agli atti il parere dell'organo di revisione economico-finanziaria;

Visto il d.lgs. 267/2000;

Visto il d.lgs. 165/2001;

Visto lo Statuto comunale;

Visto il vigente regolamento sull'ordinamento generale degli uffici e dei servizi;

Visti i pareri favorevoli unanimi espressi dagli 11 Consiglieri presenti e votanti;

Con voti favorevoli unanimi espressi in forma palese da n. 11 consiglieri presenti e votanti,

### **DELIBERA**

- 1) di approvare la Revisione Periodica delle partecipazioni detenute alla data del 31 dicembre 2022 ai sensi dell'art. 20 del TUSP, che si allega al presente provvedimento sotto la lettera A) quale parte integrante e sostanziale;
- 2) di approvare altresì contestualmente, il Piano di Razionalizzazione delle società partecipate alla data del 31/12/2022, le cui modalità attuative sono indicate nell'allegato A), di cui si forniscono di seguito le risultanze finali:

Denominazione e codice fiscale società	% di part.	Misura di razionalizzazione prevista	Tempi di realizzazione degli interventi	Risparmi attesi
SVILUPPO TURISTICO LAGO D'ISEO - C.F. 00451610174	0,01%	CESSIONE A TITOLO ONEROSO	ENTRO IL 31.12.2024	NESSUNO - NON SUSSISTONO ONERI NÉ CONTRIBUTIONI A CARICO DEL BILANCIO COMUNALE
ACQUE OVEST BRESCIANO DUE SRL - IN LIQUIDAZIONE - C.F. 02944230982	0,22%	MESSA IN LIQUIDAZIONE DELLA SOCIETA'	UNA VOLTA CONCLUSA LA PROCEDURA DI LIQUIDAZIONE -	NESSUNO - NON SUSSISTONO ONERI NÉ CONTRIBUTIONI A CARICO DEL BILANCIO COMUNALE
TUTELA AMBIENTALE DEL SEBINO SRL - C.F. 98002670176	1,73%	MESSA IN LIQUIDAZIONE DELLA SOCIETA'	UNA VOLTA CONCLUSA LA PROCEDURA DI LIQUIDAZIONE - PRESUMIBILMENTE ENTRO IL 31.12.2023	NESSUNO - NON SUSSISTONO ONERI NÉ CONTRIBUTIONI A CARICO DEL BILANCIO COMUNALE

- 3) di approvare la Relazione sullo Stato di Attuazione delle misure di razionalizzazione, ai sensi dell'art. 20, comma 4 del d.lgs. 175/2016 con riferimento alle partecipazioni detenute dal Comune di cui all'allegato B);
- 4) di demandare alla Giunta comunale il coordinamento operativo e la vigilanza sull'attuazione di quanto deliberato, fatte salve le competenze consiliari di controllo. A tal fine la Giunta comunale riferirà al Consiglio sull'attuazione di quanto oggetto della presente deliberazione, ai sensi dell'art. 20, comma 4, del TUSP, entro il 31 dicembre 2024, in occasione della revisione periodica annuale delle partecipazioni;
- 5) di comunicare il presente provvedimento alla Sezione regionale di Controllo della Corte dei conti, ai sensi dell'art. 20, comma 3 del TUSP;
- 6) di comunicare il presente provvedimento al Ministero dell'economia e delle finanze - Dipartimento del tesoro, tramite il Portale Partecipazioni, ai sensi dell'art. 20, comma 3, del TUSP;
- 7) di trasmettere il presente provvedimento a tutte le società partecipate dirette;
- 8) di dichiarare, con separata unanime votazione, degli 11 Consiglieri presenti e votanti, la presente deliberazione immediatamente eseguibile ai sensi dell'art. 134, comma 4 del D.Lgs 267/2000.

Letto, confermato e sottoscritto

Il Sindaco  
Dott. Paolo Musatti

Il Segretario Comunale  
Laura Cortesi



**COMUNE DI MONTICELLI BRUSATI**  
**PROVINCIA DI BRESCIA**

**Via della Valle, 2 - Tel. 030652423 - Fax 0306852048**  
**Codice Fiscale/P.Iva 00841590177**

PROPOSTA DI DELIBERAZIONE DEL CONSIGLIO COMUNALE.

Oggetto : **REVISIONE PERIODICA DELLE PARTECIPAZIONI EX ART. 20 DEL, D.LGS. 19 AGOSTO 2016 N. 175 E S.M.I. – RICOGNIZIONE E RAZIONALIZZAZIONE PARTECIPAZIONI POSSEDUTE AL 31/12/2022 E RELAZIONE SULLO STATO DI ATTUAZIONE DELLE MISURE ADOTTATE NEGLI ANNI PRECEDENTI**

---

**PARERE DI REGOLARITA' TECNICA**

Si esprime parere favorevole di regolarità tecnica espresso ai sensi dell'art. 49 del T.U. approvato con D.Lgs. 18 Agosto 2000 n. 267, in quanto la proposta che precede è conforme alle norme legislative e tecniche che regolamentano la materia.

Monticelli Brusati, li 18/12/2023

Segretario Comunale  
Laura Cortesi / Infocert Spa

---



**COMUNE DI MONTICELLI BRUSATI**  
**PROVINCIA DI BRESCIA**

**Via della Valle, 2 - Tel. 030652423 - Fax 0306852048**  
**Codice Fiscale/P.Iva 00841590177**

PROPOSTA DI DELIBERAZIONE DEL CONSIGLIO COMUNALE.

Oggetto : **REVISIONE PERIODICA DELLE PARTECIPAZIONI EX ART. 20 DEL, D.LGS. 19 AGOSTO 2016 N. 175 E S.M.I. – RICOGNIZIONE E RAZIONALIZZAZIONE PARTECIPAZIONI POSSEDUTE AL 31/12/2022 E RELAZIONE SULLO STATO DI ATTUAZIONE DELLE MISURE ADOTTATE NEGLI ANNI PRECEDENTI**

---

**PARERE DI REGOLARITA' CONTABILE E COPERTURA FINANZIARIA**

Si esprime parere favorevole in riguardo alla regolarità contabile di cui sopra, parere espresso ai sensi dell'art. 49, del T.U. approvato con D.Lgs. 18 Agosto 2000 n. 267.

Monticelli Brusati, li 18/12/2023

Responsabile Area Finanziaria  
Elena Inselvini / Infocert Spa

---





**COMUNE DI MONTICELLI BRUSATI**  
**PROVINCIA DI BRESCIA**

Via della Valle, 2 - Tel. 030652423 - Fax 0306852048  
Codice Fiscale/P.Iva 00841590177

*Allegato alla Deliberazione del Consiglio Comunale N° 36 del 21/12/2023*

---

**REFERTO DI PUBBLICAZIONE**

Si attesta che la presente deliberazione è stata pubblicata, in data 04/01/2024, per 15 giorni consecutivi nel sito web istituzionale di questo Comune.

---

Monticelli Brusati, 04/01/2024

Segretario Comunale  
Laura Cortesi / Infocert Spa



COMUNE DI MONTICELLI BRUSATI

Provincia di Brescia

Allegato B)

# **RELAZIONE SULL'ATTUAZIONE DEL PIANO DI RAZIONALIZZAZIONE DELLE PARTECIPAZIONI**

**da approvarsi entro il 31/12/2023**

***(Art. 20, c. 4, TUSP)***

***SCHEDE DI RILEVAZIONE***

L'art. 20, comma 4 del TUSP prevede che in caso di adozione del piano di razionalizzazione, entro il 31 dicembre dell'anno successivo l'amministrazione, con deliberazione consiliare, è tenuta ad approvare una relazione sull'attuazione del piano evidenziando i risultati conseguiti.

Di seguito, per quanto sopra, si riportano le schede di rilevazione delle informazioni relative allo stato di attuazione piano di razionalizzazione approvato con deliberazione del Consiglio Comunale n. 35 del 30.11.2022.

### SCHEDA STATO DI ATTUAZIONE

### Alienazione della partecipazione

#### DATI ANAGRAFICI DELLA PARTECIPATA

<b>Codice Fiscale</b>	00451610174
<b>Denominazione</b>	SVILUPPO TURISTICO LAGO D'ISEO SPA

NOME DEL CAMPO	Indicazioni per la compilazione
<b>Stato di attuazione della procedura</b>	procedura conclusa senza alienazione
<b>Motivazioni del mancato avvio della procedura</b>	
<b>Tipologia di procedura</b>	procedura ad evidenza pubblica
<b>Data di avvio della procedura</b>	23.11.2018

NOME DEL CAMPO	Indicazioni per la compilazione
<p><b>Stato di avanzamento della procedura</b></p>	<p>A seguito delle risultanze delle Revisione Straordinaria Delle Partecipazioni, avvenuta nel 2017, nella quale si esprimeva la volontà di cessione della partecipazione detenuta nella società Sviluppo Turistico Lago d'Isèo spa, l'amministrazione aveva valutato l'opportunità di una eventuale alienazione congiunta delle azioni della predetta società da parte dei Comuni della zona, detentori di quote di partecipazione particolarmente esigue. Ciò aveva portato ad una dilatazione dei tempi delle procedure di alienazione. Non avendo però raggiunto alcun accordo al riguardo, il Comune di Monticelli Brusati, in qualità di detentore di azioni di tipo "A" - come identificate nello statuto della società - aveva provveduto, ai sensi dell'art. 7 del suddetto statuto, ad inviare in data 23.11.2018 apposita comunicazione di volontà di cessione delle 40 azioni di proprietà, al Consiglio di Amministrazione della società stessa. L'alienazione delle partecipazioni infatti, è subordinata all'autorizzazione da parte del Consiglio di Amministrazione e la comunicazione dell'ente assume valore di informativa ai soci azionisti, al fine dell'esercizio da parte degli stessi, del diritto di prelazione di cui all'art. 5 dello statuto. A seguito del silenzio/assenso da parte del Consiglio di Amministrazione, il Comune aveva disposto, con determinazione del Responsabile dell'Area Amministrativa n. 281 del 29.08.2019, di procedere alla cessione delle partecipazioni detenute dal Comune di Monticelli Brusati mediante asta pubblica; Al bando è stata data adeguata pubblicità attraverso la pubblicazione dello stesso all'Albo comunale online, in apposita sezione del sito ufficiale internet del Comune di Monticelli Brusati, ai sensi del Dlgs n. 33/2013 e presso la sede della società ai fini dell'esercizio del diritto di prelazione; Il termine ultimo per la presentazione dell'offerta era fissato per il giorno 10 ottobre 2019 ma non sono pervenute offerte. L'asta pubblica quindi è andata deserta.</p> <p>In data 03.12.2021 era poi pervenuta nota prot. 5356 da parte della Comunità Montana del Sebino Bresciano, nella quale, la comunità montana, si faceva promotrice di un'ulteriore procedura di cessione congiunta - con un unico bando - delle quote possedute dagli enti aderenti alla Comunità Montana stessa. Il comune, confermando la volontà di cessione della propria partecipazione, aveva aderito all'iniziativa.</p> <p>Con nota pervenuta in data 21.11.2022, prot. n. 9298, la Comunità Montana del Sebino Bresciano aveva trasmesso una prima bozza del bando per l'alienazione delle quote detenute in forma associata con gli altri Enti</p> <p>Con nota successiva in data 18/05/2023, prot. 2639, il bando è stato rinviato al Comune per essere approvato. La Giunta ha proceduto con atto n. 48 del 25.05.2023.</p> <p>Con nota del 03.10.2023, prot. 4908, la comunità Montana ha chiesto al Comune la pubblicazione del bando sul proprio sito istituzionale. La data per la presentazione delle offerte è stata fissata per l' 08.11.2023. Anche in questo caso, la procedura si è conclusa senza alienazione in quanto sono pervenute offerte.</p> <p>Si precisa che per la società non ricorre alcuna delle condizioni di cui all'art. 20, comma 2 del TUSP. La volontà di cessione è quindi esclusivamente legata al fatto che la partecipazione si qualifica, a tutti gli effetti, come "micro partecipazione" (0,01%) e come tale non può definirsi strategica per il Comune.</p> <p>Si precisa inoltre che non sussistono oneri né contribuzioni a carico del bilancio Comunale.</p> <p>Permane comunque la volontà di cessione delle quote; verranno quindi valutate ulteriori possibili soluzioni.</p>
<p><b>Motivazioni della conclusione della procedura con esito negativo</b></p>	<p>GARA DESERTA</p>
<p><b>Ulteriori informazioni*</b></p>	

**SCHEDA STATO DI ATTUAZIONE**

**Messa in liquidazione della società**

**DATI ANAGRAFICI DELLA PARTECIPATA**

<b>Codice Fiscale</b>	02944230982
<b>Denominazione</b>	ACQUE OVEST BRESCIANO DUE SRL IN LIQUIDAZIONE

NOME DEL CAMPO	Indicazioni per la compilazione
<b>Stato di attuazione della procedura</b>	Procedura di liquidazione in corso
<b>Motivazioni del mancato avvio della procedura</b>	
<b>Data di deliberazione della liquidazione</b>	09.02.2019
<b>Stato di avanzamento della procedura</b>	in corso
<b>Data di deliberazione della revoca</b>	
<b>Motivazioni della conclusione della procedura con esito negativo</b>	
<b>Ulteriori informazioni*</b>	<p>La procedura di liquidazione è attualmente in corso. In data 06.12.2021 era stata convocata l'assemblea dei soci con inserimento nell'ordine del giorno la "distribuzione anticipata di attivo di liquidazione e deliberazioni inerenti e conseguenti"</p> <p>La quota di anticipo spettante al Comune di Monticelli Brusati è stata corrisposta nel 2022.</p> <p>La procedura di liquidazione risulta di fatto rallentata da due contenziosi. Il primo, si è risolto positivamente in via definitiva a favore della Società. Il secondo è ancora pendente.</p> <p>..</p>

## SCHEDE STATO DI ATTUAZIONE

### Messa in liquidazione della società

#### DATI ANAGRAFICI DELLA PARTECIPATA

<b>Codice Fiscale</b>	98002670176
<b>Denominazione</b>	TUTELA AMBIENTALE DEL SEBINO S.R.L

NOME DEL CAMPO	Indicazioni per la compilazione
<b>Stato di attuazione della procedura</b>	Procedura di liquidazione in corso
<b>Motivazioni del mancato avvio della procedura</b>	

<b>Stato di avanzamento della procedura</b>	<p>L'assemblea dei soci di T.A.S. Srl, in data 03/12/2019, aveva approvato con un atto di indirizzo l'avvio della negoziazione con i rispettivi gestori (Uniacque spa per l'ambito della Provincia di Bergamo e Acque Bresciane spa per l'ambito della Provincia di Brescia) per la cessione delle quote sociali o in alternativa delle reti di proprietà. Trattandosi di società interamente pubblica proprietaria di reti e infrastrutture connesse alla gestione del servizio idrico integrato nell'ambito territoriale ottimale della provincia di Bergamo (oltre che nell'ambito territoriale della provincia Brescia) concesse in uso al gestore d'ambito, il piano di razionalizzazione aveva previsto – così come avvenuto per le altre società patrimoniali dell'ambito - la dismissione della quota mediante aggregazione in Uniacque Spa (gestore unico d'ambito e unico potenziale acquirente). La società Uniacque Spa aveva già manifestato nel corso del 2017 la disponibilità a procedere all'aggregazione delle società patrimoniali operanti nel bacino dell'ATO sulla base di una delle seguenti procedure: I) acquisizione da parte del gestore dell'intero pacchetto societario e successiva fusione per incorporazione della società acquisita; II) cessione delle reti afferenti al SII dalla società patrimoniale al gestore a fronte di un controvalore definito sulla base delle regole fissate dell'autorità (ARERA) e successiva messa in liquidazione della società. Le attività avviate a partire dalla fine del 2019 e poste in essere in contraddittorio tra la società e il gestore unico d'ambito Uniacque spa (per la parte di patrimonio afferente all'ambito della provincia di Bergamo) sono state rivolte al completamento della "due diligence" finalizzata alla determinazione del valore delle reti afferenti al SII e dei restanti assetti societari. Le principali problematiche riscontrate sono relative al fatto che le proprietà sono suddivise tra le due Province di Bergamo e Brescia ed i relativi conferimenti devono essere effettuati previa attribuzione dei beni su base territoriale. Nel corso del 2021 la società ha completato la ricognizione di tutti i cespiti distinguendo fra quanto esistente sul territorio bergamasco e quanto sul territorio bresciano ed ha conferito apposito incarico a società specializzata per la stima del valore residuo degli impianti riferiti sia alla società Uniacque Spa che alla società Acque Bresciane Spa, con le quali è stato instaurato apposito contraddittorio al fine di stabilire il valore da sottoporre all'approvazione dell'assemblea. Nel corso del 2022 la società ha proseguito nell'attività volta alla definizione del percorso di aggregazione condividendo anche con il gestore operante nell'ambito territoriale di Brescia le modalità ed i criteri per il trasferimento delle reti e del patrimonio afferente alla sponda bresciana. La società ha quindi completato l'attività di stima del valore residuo degli impianti da trasferire sia al gestore dell'ambito della Provincia di Bergamo Uniacque Spa, sia al gestore d'ambito della Provincia di Brescia Acque Bresciane Spa; gli esiti di tale perizia sono stati comunicati ai soci in apposita assemblea tenutasi il 27 settembre 2022 e trasmessi quale proposta al gestore Uniacque spa in data 20 ottobre 2022. Occorre evidenziare che l'indirizzo societario approvato dall'assemblea dei soci del 27 settembre 2022 si differenzia dal progetto originario di aggregazione (che prevedeva la cessione diretta delle quote sociali dai singoli soci ad Uniacque spa). Infatti, il nuovo iter deliberato dai soci, non prevede più l'alienazione delle quote dai soci al gestore bensì la cessione ai gestori della gran parte del patrimonio societario e quindi la liquidazione ai soci delle quote. Alla luce del nuovo iter aggregativo previsto e del fatto che la società ormai da diversi anni non è più operativa, è stato modificato l'indirizzo di razionalizzazione della società prevedendone la messa in liquidazione.</p> <p>L'opzione di procedere alla liquidazione della società mediante cessione del patrimonio - già esplicitata nei rispettivi piani di razionalizzazione dei soci - è stata ritenuta la formula più efficiente per raggiungere l'obiettivo, sia in ragione della miglior valorizzazione del patrimonio sociale, sia poiché tale procedura consente di sostenere la RAB dei gestori e stabilizzare il sistema tariffario idrico. La scelte alternative sono state ritenute di minor efficacia rispetto all'obiettivo di adempiere all'obbligo che la legge pone in capo ai soci di dismettere la società in quanto, da un lato la cessione delle partecipazioni risultava impossibile senza prima attuare importanti operazioni straordinarie sulla società che avrebbero comportato pesanti oneri, tempi incerti e complessità procedurale per gli stessi soci, mentre dall'altro la retrocessione dei beni agli enti locali è stata valutata come un'operazione se possibile, ma complessa e comportante elevati costi amministrativi e procedurali in capo ai singoli soci, che oggi non dispongono più delle correlate risorse in quanto affidate ai gestori d'ambito e, nei confronti dei quali si aprirebbe la problematica dell'intestazione dei beni stessi, dislocati in ambiti sovra comunali o, come in questo caso, sovra provinciale e dei debiti in capo alla società che dovrebbero essere accollati da un socio capofila (oppure addirittura due se distinti territorialmente sulle province di Bergamo e di Brescia);</p> <p>Nel corso dell'assemblea del 16 maggio 2023 i soci hanno condiviso l'iter di liquidazione della società che si prevede avvenga dapprima attraverso la cessione dei beni afferenti (rami d'azienda) alle reti idriche ai rispettivi gestori d'ambito (che saranno oggetto di riparto ai soci in ragione della provincia di appartenenza degli assets) e quindi, per la parte restante del patrimonio, attraverso l'approvazione del bilancio finale di liquidazione e l'attribuzione ai soci in proporzione alla partecipazione sociale;</p>
---	---

NOME DEL CAMPO	Indicazioni per la compilazione
	<p>Alla luce di quanto sopra e del percorso avviato con i gestori per la cessione del patrimonio e delle reti afferenti al servizio idrico ed in ragione delle peculiarità territoriali della società (le reti oggi di proprietà indivisa fanno riferimento a due ambiti territoriali ottimali diversi la cui gestione è affidata a due differenti gestori d'ambito) si è reso opportuno introdurre nello statuto sociale la possibilità di prevedere, ai sensi dell'art. 2468 del codice civile, diritti particolari in favore dei soci --distinguendoli in ragione della territorialità di appartenenza - volti a garantire il diritto a ricevere in natura la quota di liquidazione mediante l'assegnazione a titolo di liquidazione degli assets (rami di azienda) relativi al servizio idrico integrato di proprietà sociale posti nella rispettiva provincia ovvero, in caso tali beni siano venduti durante la fase di liquidazione, mediante l'assegnazione a titolo di liquidazione di una somma di denaro equivalente al ricavato dalla vendita di tali assets (rami di azienda), il tutto nel rispetto della procedura di liquidazione e della sua inderogabilità.</p> <p>Il percorso per la dismissione di Tutela Ambientale del Sebino s.r.l. approvato da ultimo dai soci nel corso dell'assemblea del 16 maggio 2023 prevede sinteticamente i seguenti passaggi: I) messa in liquidazione della società, nomina del liquidatore e contestuale approvazione delle modifiche statutarie volte ad introdurre i diritti particolari in favore dei soci, necessari per la liquidazione dei corrispettivi della cessione degli assets in misura proporzionale ai rispettivi valori residui risultanti per Bergamo e per Brescia; II) trasferimento da parte di Tutela Ambientale del Sebino s.r.l. in liquidazione della proprietà delle reti ai gestori mediante operazioni di cessione di ramo d'azienda a fronte del riconoscimento del valore residuo dei beni, con possibilità per la società di procedere all'estinzione anticipata dei mutui in essere e di procedere anche in via transattiva alla chiusura dei contenziosi in essere; III) parziale liquidazione in favore dei soci di Tutela Ambientale del Sebino s.r.l. in liquidazione dei proventi derivanti delle operazioni di cessione di ramo d'azienda in misura proporzionale ai i diritti particolari riconosciuti ai soci dall'art. 23 del rinnovato statuto sociale; IV) completamento delle operazioni di liquidazione per la parte restante del patrimonio sociale con conseguente approvazione del bilancio finale di liquidazione e riparto finale dell'attivo residuo ai soci in proporzione alla partecipazione sociale;</p> <p>Si ritiene opportuno pervenire entro il 31/12/2023 al completamento delle operazioni di cui ai punti I) e II) sopra citati e pertanto - alla luce delle considerazioni e motivazioni contenute nel provvedimento - procedere quanto prima allo scioglimento e messa in liquidazione della società Tutela Ambientale del Sebino S.r.l, dando mandato al nominando liquidatore di provvedere alla cessione dei beni della società ai rispettivi gestori d'ambito sulla base delle allegare relazioni di stima del valore residuo degli impianti relativi al servizio idrico integrato</p> <p>Con atto del 28.11.2023 n. 31, il Consiglio Comunale ha deliberato:</p> <ol style="list-style-type: none"><li>1. di approvare, lo scioglimento e la messa in liquidazione di Tutela Ambientale del Sebino S.r.l,</li><li>2. di approvare la nuova formulazione dell'art. 23 dello statuto sociale di Tutela Ambientale del Sebino S.r.l.;</li><li>3. di approvare le relazioni di stima del valore residuo degli impianti relativi al servizio idrico integrato di proprietà riferite rispettivamente agli impianti ubicati sul territorio della provincia di Bergamo e della provincia di Brescia;</li><li>4. di dare mandato al nominando liquidatore di Tutela Ambientale del Sebino S.r.l. di provvedere alla cessione dei beni della società (rami di azienda) ai rispettivi gestori d'ambito sulla base delle allegare relazioni di stima del valore residuo degli impianti relativi al servizio idrico integrato;</li></ol> <p>La procedura dovrebbe concludersi entro la fine del mese di dicembre 2023.</p>
<b>Ulteriori informazioni*</b>	



# **COMUNE DI MONTICELLI BRUSATI**

Provincia di Brescia

Allegato A

---

## **REVISIONE ORDINARIA DELLE PARTECIPAZIONI SOCIETARIE DEL COMUNE DI MONTICELLI BRUSATI DETENUTE AL 31/12/2022 E RELATIVO PIANO DI RAZIONALIZZAZIONE**

(Art. 20 D.Lgs. 19 agosto 2016, n. 175)

---



## 1. IL QUADRO NORMATIVO

L'art. 20 del D.lgs. 19 agosto 2016, n. 175 "Testo Unico in materia di società a partecipazione pubblica" ha imposto alle Amministrazioni Pubbliche di effettuare annualmente un'analisi dell'assetto complessivo delle società in cui detengono partecipazioni, dirette o indirette.

Il comma 1 della disposizione richiamata, prevede che, al ricorrere di determinati presupposti, l'Ente Locale è chiamato a predisporre un piano di riassetto per la razionalizzazione, fusione o soppressione, anche mediante messa in liquidazione o cessione delle suddette società.

Tale piano, corredato dalla relazione tecnica è adottato se, in sede di analisi, l'amministrazione riscontra anche uno solo dei seguenti elementi, previsti al comma 2:

- a) partecipazioni societarie in categorie non ammesse ai sensi dell'articolo 4 del decreto;
- b) società prive di dipendenti ovvero con numero amministratori superiore ai dipendenti;
- c) partecipazioni in società che svolgono attività analoghe o simili ad altre società o enti pubblici strumentali;
- d) partecipazioni in società che nel triennio precedente hanno conseguito un fatturato medio non superiore a 1 milione di euro (euro 500.000 fino al 2020);
- e) partecipazioni in società per servizi diversi da servizi di interesse generale aventi risultato d'esercizio negativo per 4 esercizi su 5;
- f) contenimento dei costi di funzionamento;
- g) necessità di aggregare società esercenti attività consentite ai sensi dell'articolo 4 del decreto;

Nello specifico, l'art. 4 del TUSP, stabilisce che le amministrazioni non possano detenere quote del capitale di società per la "produzione di beni e servizi non strettamente necessari per il perseguimento delle proprie finalità istituzionali". Principio generale, già dettato dal comma 27, articolo 3, della legge 244/2007.

Le categorie previste dall'articolo 4, che consentono invece alle amministrazioni pubbliche di costituire società, acquisire o mantenere partecipazioni, sono:

- a) produzione di un servizio di interesse generale, ivi inclusa la realizzazione e la gestione delle reti e degli impianti funzionali ai servizi medesimi;
- b) progettazione e realizzazione di un'opera pubblica sulla base di un accordo di programma fra amministrazioni pubbliche, ai sensi dell'art. 193 del D. lgs. 50/2016 (codice degli appalti);
- c) realizzazione e gestione di un'opera pubblica, ovvero organizzazione e gestione di un servizio d'interesse generale attraverso un contratto di partenariato, con un imprenditore privato, in base alle disposizioni del Codice degli appalti;
- d) autoproduzione di beni o servizi strumentali all'ente o agli enti pubblici partecipanti o allo svolgimento delle loro funzioni, nel rispetto delle direttive europee in materia di contratti pubblici e della disciplina nazionale di recepimento;
- e) servizi di committenza, ivi incluse le attività di committenza ausiliarie, apprestati a supporto di enti senza scopo di lucro e di amministrazioni aggiudicatrici di cui all'articolo 3 comma 1 lettera a) del decreto legislativo 50/2016.

Inoltre, sempre l'articolo 4, prevede che:

- per valorizzare i loro immobili, le amministrazioni possano “acquisire partecipazioni in società aventi per oggetto sociale esclusivo la valorizzazione del patrimonio delle amministrazioni stesse, tramite il conferimento di beni immobili allo scopo di realizzare un investimento secondo criteri propri di un qualsiasi operatore di mercato” (*comma 3*);
- che sia salva la possibilità di costituire società in attuazione dell'articolo 34 del regolamento (CE) n. 1303/2013 del Parlamento europeo e del Consiglio del 17 dicembre 2013 e dell'articolo 61 del regolamento (CE) n. 508 del 2014 del Parlamento europeo e del Consiglio 15 maggio 2014 (*comma 6*);
- che siano ammesse le partecipazioni nelle società per la gestione di spazi fieristici e l'organizzazione di eventi fieristici, la realizzazione e la gestione di impianti di trasporto a fune per la mobilità turistico-sportiva in aree montane, nonché la produzione di energia da fonti rinnovabili (*comma 7*);
- che sia salva la possibilità di costituire società con caratteristiche di spin off o di start up universitari, nonché quelle con caratteristiche analoghe degli enti di ricerca e che sia salva la possibilità, per le università, di costituire società per la gestione di aziende agricole con funzioni didattiche (*comma 8*);
- che sia fatta salva la possibilità di acquisire o mantenere partecipazioni in società che producono servizi di interesse generale a rete, anche oltre l'ambito territoriale della collettività di riferimento, purché l'affidamento dei servizi sia avvenuto e avvenga tramite procedure ad evidenza pubblica (*comma 9-bis*).

Il comma 3 del citato articolo 20, prevede che l'analisi ed i piani di razionalizzazione sono adottati entro il 31 dicembre di ogni anno e trasmessi alla Corte dei Conti ed alla struttura di monitoraggio prevista dal decreto. Entro il 31 dicembre dell'anno successivo all'adozione va invece trasmessa alla sezione regionale della Corte dei Conti una relazione di attuazione del piano.

Ai sensi del comma 4 del medesimo articolo, nell'eventualità in cui le pubbliche amministrazioni adottassero il piano di razionalizzazione, entro il 31 dicembre dell'anno successivo dovranno approvare una relazione sull'attuazione dello stesso, relazione da trasmettere alla competente sezione regionale della Corte dei Conti ed alla struttura di controllo presso il MEF.

Ai sensi del comma 5, i piani di riassetto possono prevedere in virtù di operazioni straordinarie, anche la dismissione o l'assegnazione delle partecipazioni societarie acquistate anche per espressa previsione normativa. I relativi atti di scioglimento delle società o di alienazione delle partecipazioni sociali sono disciplinati dalle disposizioni del codice civile e sono compiuti anche in deroga alla previsione normativa originaria riguardante la costituzione della società o l'acquisto della partecipazione. Resta ferma l'applicazione degli incentivi fiscali su scioglimento o alienazione di società già disposti dal comma 568-bis dell'articolo 1 della legge n. 147 del 2013.

La ricognizione è adempimento obbligatorio anche nel caso in cui il Comune non possieda alcuna partecipazione, esito che comunque deve essere comunicato ai sensi del medesimo articolo del T.U. In caso di mancata adozione dell'atto ricognitivo all'Ente è applicabile una sanzione amministrativa massima fino a 500.000 euro.

## **2. REVISIONE STRAORDINARIA DELLE PARTECIZIONI**

Il provvedimento di revisione straordinaria disposto dall'articolo 24 comma 2 del TUSP è stato adottato dal Comune con deliberazione del Consiglio Comunale n. 28 del 03.10.2017.

Il provvedimento, relativo alle partecipazioni dell'ente detenute alla data del 23 settembre 2016, prevedeva il mantenimento di tutte le partecipazioni in essere fatta eccezione per quella detenuta in SVILUPPO TURISTICO DEL LAGO D'ISEO SPA della quale si proponeva la cessione in quanto ritenuta non più strategica.

## **3. REVISIONE ORDINARIA DELLE PARTECIPAZIONI DETENUTE AL 31.12.2022**

Come delineato dall'art. 1, comma 1 del TUSP, le disposizioni dello stesso TUSP si applicano con riferimento alle PARTECIPAZIONI detenute dalle amministrazioni in SOCIETA' a totale o parziale partecipazione pubblica, sia diretta che indiretta.

Tra le partecipazioni indirette oggetto di revisione periodica, vanno considerate sia le partecipazioni detenute dal Comune tramite una società controllata dall'amministrazione stessa, sia le partecipazioni detenute dal Comune in società controllate congiuntamente da più amministrazioni pubbliche.

Non si considerano, ai fini della revisione periodica, le partecipazioni in società quotate, che rilevano solo laddove espressamente previsto.

Per quanto sopra, la presente rilevazione, riguarda tutte le partecipazioni dirette detenute dall'ente e nessuna delle partecipazioni indirette in quanto partecipazioni non di controllo.

Di seguito si illustrano le partecipazioni detenute dal Comune di Monticelli Brusati alla data del 31.12.2022 con un'analisi dettagliata relativa ai seguenti aspetti:

- DATI ANAGRAFICI;
- SETTORE DI ATTIVITA' DELLA PARTECIPATA
- RAPPORTO DI PARTECIPAZIONE
- DATI DI BILANCIO
- INFORMAZIONI ED ESITI PER LA RAZIONALIZZAZIONE.

# RAPPRESENTAZIONE GRAFICA DELLE PARTECIPAZIONI DELL'ENTE

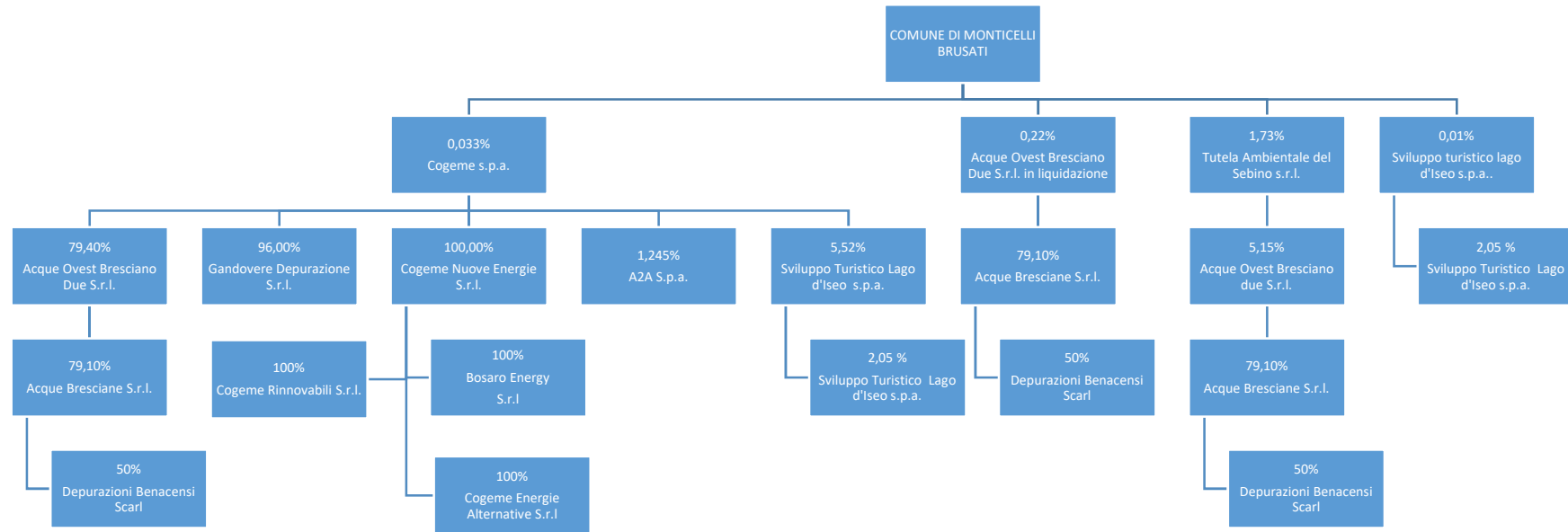

## Ricognizione delle partecipazioni societarie possedute direttamente o indirettamente

### Partecipazioni dirette

NOME PARTECIPATA	CODICE FISCALE PARTECIPATA	QUOTA DI PARTECIPAZIONE	ESITO DELLA RILEVAZIONE	NOTE
COGEME SPA	00298360173	0,033	MANTENIMENTO	
ACQUE OVEST BRESCIANO DUE SRL	02944230982	0,22	RAZIONALIZZAZIONE	
TUTELA AMBIENTALE DEL SEBINO SRL	98002670176	1,73	RAZIONALIZZAZIONE	
SVILUPPO TURISTICO DEL LAGO D'ISEO SPA	00451610174	0,01	RAZIONALIZZAZIONE	

### Partecipazioni indirette di primo livello in altre società detenute attraverso COGEME SPA

NOME PARTECIPATA	CODICE FISCALE PARTECIPATA	QUOTA DI PARTECIPAZIONE DETENUTA DALLA TRAMITE	ESITO DELLA RILEVAZIONE	NOTE
GANDOVERE DEPURAZIONE SRL	02903940985	96,00%	NON OGGETTO DI RILEVAZIONE	Assenza di controllo
ACQUE OVEST BRESCIANO DUE SRL	02944230982	79,40%	RAZIONALIZZAZIONE	Assenza di controllo
COGEME NUOVE ENERGIE SRL	03372830988	100,00%	NON OGGETTO DI RILEVAZIONE	Assenza di controllo
A2A SPA	12883420155	1,245%	NON OGGETTO DI RILEVAZIONE	Assenza di controllo
SVILUPPO TURISTICO LAGO D'ISEO SPA	00451610174	5,52%	NON OGGETTO DI RILEVAZIONE	Assenza di controllo

**Partecipazioni indirette di primo livello in altre società detenute attraverso ACQUE OVEST BRESCIANO DUE SRL**

NOME PARTECIPATA	CODICE FISCALE PARTECIPATA	QUOTA DI PARTECIPAZIONE DETENUTA DALLA TRAMITE	ESITO DELLA RILEVAZIONE	NOTE
ACQUE BRESCIANE SRL	03832490985	79,10%	NON OGGETTO DI RILEVAZIONE	Assenza di controllo

**Partecipazioni indirette di primo livello in altre società detenute attraverso TUTELA AMBIENTALE DEL SEBINO SRL**

NOME PARTECIPATA	CODICE FISCALE PARTECIPATA	QUOTA DI PARTECIPAZIONE DETENUTA DALLA TRAMITE	ESITO DELLA RILEVAZIONE	NOTE
ACQUE OVEST BRESCIANO DUE SRL	02944230982	5,15%	NON OGGETTO DI RILEVAZIONE	Assenza di controllo

**Partecipazioni indirette di primo livello in altre società detenute attraverso SVILUPPO TURISTICO DEL LAGO D'ISEO SPA**

NOME PARTECIPATA	CODICE FISCALE PARTECIPATA	QUOTA DI PARTECIPAZIONE DETENUTA DALLA TRAMITE	ESITO DELLA RILEVAZIONE	NOTE
SVILUPPO TURISTICO LAGO D'ISEO SPA	00451610174	2,05%	NON OGGETTO DI RILEVAZIONE	Assenza di controllo

## 2. Informazioni di dettaglio sulle singole partecipazioni

1 COGEME SPA 1 – CF. 00298360173

### Scheda di dettaglio

#### DATI ANAGRAFICI DELLA PARTECIPATA

NOME DEL CAMPO	Indicazioni per la compilazione
Codice Fiscale	00298360173
Denominazione	COGEME SERVIZI PUBBLICI LOCALI S.P.A. – IN BREVE COGEME S.P.A.
Data di costituzione della partecipata	28/07/1970
Forma giuridica	Società per azioni
Tipo di fondazione	Scegliere un elemento.
Altra forma giuridica	
Stato di attività della partecipata	attiva
Data di inizio della procedura <sup>(1)</sup>	
Società con azioni quotate in mercati regolamentati <sup>(2)</sup>	
Società che ha emesso strumenti finanziari quotati in mercati regolamentati (ex TUSP) <sup>(2)</sup>	
La società è un GAL <sup>(2)</sup>	NO

<sup>(1)</sup> Compilare solo se nel campo “stato di attività della partecipata” è stato indicato che sono in corso procedure di liquidazione oppure procedure concorsuali.

<sup>(2)</sup> Nell’applicativo le società con azioni quotate e quelle emittenti strumenti finanziari quotati in mercati regolamentati (“società quotate ex TUSP”) e i Gruppi di Azione Locale (GAL) sono individuati mediante elenchi ufficiali.

#### SEDE LEGALE DELLA PARTECIPATA

NOME DEL CAMPO	Indicazioni per la compilazione
Stato	Italia
Provincia	BRESCIA
Comune	ROVATO
CAP*	25038
Indirizzo*	VIA XXV APRILE, 18
Telefono*	0307714.1
FAX*	0307722700
Email*	Cogemespa.aga@cert.cogeme.net

\*campo con compilazione facoltativa

#### SETTORE DI ATTIVITÀ DELLA PARTECIPATA

Indicare il settore ATECO rappresentativo dell’attività svolta. Nel caso in cui i settori siano più di uno, indicarli in ordine decrescente di importanza. Non è più richiesto indicare il peso di ciascuna attività.

La lista dei codici Ateco è disponibile al link <http://www.istat.it/it/strumenti/definizioni-e-classificazioni/ateco-2007>

NOME DEL CAMPO	Indicazioni per la compilazione
Attività 1	35.3 FORNITURA DI VAPORE E ARIA CONDIZIONATA
Attività 2	43.21.01 INSTALLAZIONE DI IMPIANTI ELETTRICI IN EDIFICI O ALTRE OPERE DI COSTRUZIONE
Attività 3	43.21.02 INSTALLAZIONE DI IMPIANTI ELETTRONICI INCLUSA MANUTENZIONE E RIPARAZIONE
Attività 4	43.22.01 INSTALLAZIONE DI IMPIANTI IDRAULICI, DI RISCALDAMENTO E DI CONDIZIONAMENTO ARIA

#### ULTERIORI INFORMAZIONI SULLA PARTECIPATA \*

NOME DEL CAMPO	Indicazioni per la compilazione
Società in house	no
Previsione nello statuto di limiti sul fatturato <sup>(3)</sup>	no
Società contenuta nell'allegato A al D.Lgs. n. 175/2016	no
Società a partecipazione pubblica di diritto singolare (art.1, c. 4, lett. A) #	no
Riferimento normativo società di diritto singolare <sup>(3)</sup>	
La società adotta un sistema di contabilità analitica e separata per attività? §	si
Specificare se la disciplina applicata è stata dettata da:§*	ARERA
Società esclusa dall'applicazione dell'art. 4 con DPCM (art. 4, c. 9)	no
Società esclusa dall'applicazione dell'art. 4 con provvedimento del Presidente della Regione o delle Prov. Autonome (art. 4, c. 9)	no
Riferimento normativo atto esclusione <sup>(4)</sup>	

\*NB Il sistema di contabilità della società è coerente con quanto richiesto da ARERA in quanto sono presenti società sottoposte a regolazione della competente autorità ma comunque risulta anche coerente con quanto richiede sull'argomento da AGCOM per la suddivisione di attività a mercato e regolate

\* La compilazione della Sezione "Ulteriori Informazioni sulla partecipata" non è richiesta per "società quotate ex TUSP", se la società è un GAL oppure se lo stato di attività della società è "in liquidazione" o "soggetta a procedure concorsuali".

<sup>(3)</sup> Compilare il campo solo se nel campo precedente è stato scelto "si"

<sup>(4)</sup> Compilare il campo solo se in uno dei campi precedenti è stato scelto "si"

#Per la nozione giuridica di "società a partecipazione pubblica di diritto singolare" di cui all'art. 1, comma 4, del TUSP, si veda l'orientamento della Struttura di monitoraggio disponibile sul sito del DT al seguente link:

[http://www.dt.tesoro.it/export/sites/sitodt/modules/documenti\\_it/patrimonio\\_pubblico/patrimonio\\_pa/Orientamento\\_del\\_18\\_novembre\\_2019\\_xSocietx\\_a\\_partecipazione\\_pubblica\\_di\\_diritto\\_singolarex .pdf](http://www.dt.tesoro.it/export/sites/sitodt/modules/documenti_it/patrimonio_pubblico/patrimonio_pa/Orientamento_del_18_novembre_2019_xSocietx_a_partecipazione_pubblica_di_diritto_singolarex.pdf)

§ Nuovo campo rispetto alla rilevazione precedente.

#### DATI DI BILANCIO PER LA VERIFICA TUSP \*

NOME DEL CAMPO	Anno 2022
Tipologia di attività svolta	Attività produttive di beni e servizi
Numero medio di dipendenti	25
Numero dei componenti dell'organo di amministrazione	5
Compenso dei componenti dell'organo di amministrazione	€. 57.372,51
Numero dei componenti dell'organo di controllo	3
Compenso dei componenti dell'organo di controllo	€. 35.718,61



NOME DEL CAMPO	2022	2021	2020	2019	2018
Approvazione bilancio	sì	sì	sì	sì	sì
Risultato d'esercizio	€. 6.458.439	€. 8.640.721	€. 3.998.507	€. 3.647.317	€. 4.093.370

\* La compilazione della Sezione "Dati di bilancio per la verifica TUSP" non è richiesta per le "società quotate ex TUSP", se lo stato di attività della società è "in liquidazione" o "soggetta a procedure concorsuali".

**ATTENZIONE:** l'applicativo richiede la compilazione esclusivamente di una delle seguenti quattro sotto-sezioni di "DATI DI BILANCIO PER LA VERIFICA TUSP".

#### 1. Attività produttive di beni e servizi o Distretti tecnologici

Compilare la seguente sotto-sezione se la "Tipologia di attività svolta" dalla partecipata è: "Attività produttive di beni e servizi" o "Attività di promozione e sviluppo di progetti di ricerca finanziati (Distretti tecnologici)".

NOME DEL CAMPO	2022	2021	2020
A1) Ricavi delle vendite e delle prestazioni	€. 5.564.550	€. 4.410.010	€. 3.828.646
A5) Altri Ricavi e Proventi	€. 1.285.832	€. 2.543.537	€. 1.985.040
di cui Contributi in conto esercizio	€. 18.614	€. 13.627	€. 13.515

#### 2. Attività di Holding

Compilare la seguente sotto-sezione se la "Tipologia di attività svolta" dalla partecipata è: "Attività consistenti nell'assunzione di partecipazioni in società esercenti attività diverse da quella creditizia e finanziaria (Holding)".

NOME DEL CAMPO	2022	2021	2020
A1) Ricavi delle vendite e delle prestazioni			
A5) Altri Ricavi e Proventi			
di cui Contributi in conto esercizio			
C15) Proventi da partecipazioni			
C16) Altri proventi finanziari			
C17 bis) Utili e perdite su cambi			
D18 a) Rettifiche di valore di attività finanziarie - Rivalutazioni di partecipazioni			

#### 3. Attività bancarie e finanziarie

Compilare la seguente sotto-sezione se la "Tipologia di attività svolta" dalla partecipata è: "Attività bancarie e finanziarie".

NOME DEL CAMPO	2022	2021	2020
Interessi attivi e proventi assimilati			
Commissioni attive			

#### 4. Attività assicurative

Compilare la seguente sotto-sezione se la "Tipologia di attività svolta" dalla partecipata è: "Attività assicurative".

NOME DEL CAMPO	2022	2021	2020
I.1 Conto Tecnico dei rami danni - Premi di competenza, al netto delle cessioni in riassicurazione			
I.3 Conto Tecnico dei rami danni - Altri proventi tecnici, al netto delle cessioni in riassicurazione			

II.1 Conto Tecnico dei rami vita - Premi dell'esercizio, al netto delle cessioni in riassicurazione			
II.4 Conto Tecnico dei rami vita - Altri proventi tecnici, al netto delle cessioni in riassicurazione			

#### QUOTA DI POSSESSO (quota diretta e/o indiretta)

NOME DEL CAMPO	Indicazioni per la compilazione
Tipologia di Partecipazione	Partecipazione diretta
Quota diretta <sup>(5)</sup>	0,033%
Codice Fiscale Tramite <sup>(6)</sup>	
Denominazione Tramite (organismo) <sup>(6)</sup>	
Quota detenuta dalla Tramite nella società <sup>(7)</sup>	

<sup>(5)</sup> Se la partecipazione è diretta o sia diretta che indiretta, inserire la quota detenuta direttamente dall'Amministrazione nella società.

<sup>(6)</sup> Compilare se per "Tipologia di Partecipazione" è stato indicato "Partecipazione Indiretta" o "Partecipazione diretta e indiretta". Inserire CF e denominazione dell'ultima tramite attraverso la quale la società è indirettamente partecipata dall'Amministrazione.

<sup>(7)</sup> Inserire la quota di partecipazione che la "tramite" detiene nella società.

#### QUOTA DI POSSESSO – TIPO DI CONTROLLO

NOME DEL CAMPO	Indicazioni per la compilazione
Tipo di controllo	nessuno

#### INFORMAZIONI ED ESITO PER LA RAZIONALIZZAZIONE

NOME DEL CAMPO	Indicazioni per la compilazione
Partecipazione ancora detenuta alla data di adozione del provvedimento	Sì

Se la partecipazione è ancora detenuta alla data di adozione del provvedimento continuare con la compilazione dei campi di seguito riportati. Altrimenti, se la partecipazione non è più detenuta alla data di adozione del provvedimento, deve essere compilata la scheda "Partecipazione non più detenuta" in base alla tipologia della razionalizzazione realizzata.

Società controllata da una quotata	No
CF della società quotata controllante <sup>(8)</sup>	
Denominazione della società quotata controllante <sup>(8)</sup>	
La partecipata svolge un'attività di produzione di beni e servizi a favore dell'Amministrazione?	No
Attività svolta dalla Partecipata	produzione di un servizio di interesse generale (Art. 4, c. 2, lett. a)

**Descrizione dell'attività**

Cogeme S.p.a. svolge, in via diretta e, a mezzo delle proprie controllate, attività di impresa nel settore dei "servizi di interesse economico generale" per lo sviluppo economico del territorio e funzioni finanziarie connesse al suo ruolo di capogruppo.

Si indicano comunque, per completezza, le attività previste nello Statuto:

*la società ha per oggetto l'esercizio in proprio e/o per conto degli enti locali, nonché di soggetti terzi, nei limiti di quanto consentito dalla normativa vigente - sia in via diretta che attraverso società partecipate e/o collegate - principalmente delle seguenti attività:*

(a) *La gestione dei servizi pubblici locali e sovracomunali degli enti locali soci;*

(b) *La progettazione, la realizzazione nonché la gestione di opere, edifici ed impianti pubblici o di pubblica utilità e di pubblico interesse, nonché l'effettuazione di lavori, forniture e servizi pubblici in genere per gli enti pubblici locali soci, anche mediante la partecipazione ad accordi di programma ai sensi dell'articolo 27 l. 08/06/1990 n. 142 e della legge regionale della Lombardia 15/05/1993 n. 14 e successive modificazioni o di altre disposizioni di leggi nazionali o regionali in materia;*

(c) *La progettazione, costruzione e gestione, su indicazione degli enti pubblici locali soci o per loro delega nome e conto, secondo le disposizioni di legge, di impianti pubblici e/o di pubblica utilità soggetti ad autorizzazione amministrativa;*

(d) *La progettazione, costruzione e gestione, sia in proprio che in concessione o in affidamento, di impianti di produzione, trasporto, distribuzione dei gas, anche liquefatti, nonché il loro commercio ed ogni altra attività connessa o collegata col servizio gas, compresa la gestione per conto terzi di centrali termiche e di riscaldamento, condizionamento e simili;*

(e) *La progettazione, costruzione e gestione di acquedotti, fognature, depuratori ed ogni altro impianto collegato alla gestione del ciclo completo delle acque;*

(f) *La progettazione, costruzione e gestione di impianti di trattamento, selezione, recupero e smaltimento di rifiuti di qualunque tipologia;*

(g) *La raccolta, il recupero, lo smaltimento ed il trattamento di tutti i generi di rifiuti tramite la progettazione, realizzazione e gestione di discariche controllate e di impianti a tecnologia complessa ivi compresi sistemi di termovalorizzazione, nonché tutte le attività inerenti l'igiene urbana e la salvaguardia dell'ambiente compreso il trattamento e la commercializzazione dei prodotti da essi derivati;*

(h) *La progettazione, realizzazione e gestione di impianti per la produzione e la distribuzione di energia elettrica con vari sistemi tecnologici;*

(i) *L'organizzazione e la gestione di servizi per conto dei comuni, enti in genere e loro consorzi, imprese private, con particolare riferimento alle opere e ai servizi di pubblica utilità;*

(j) *L'attività di ricerca, coltivazione, lavorazione, trasformazione e commercializzazione di materiali lapidei ed affini e da essi derivati;*

(k) *La coltivazione e gestione di terreni agricoli;*

(l) *L'autotrasporto merci, anche per conto terzi;*

NOME DEL CAMPO	Indicazioni per la compilazione
	(m) L'attività di informatizzazione, consulenza e formazione; (n) Telecomunicazioni, ivi compresa telefonia fissa o mobile, anche su rete; (o) La società può provvedere all'esercizio delle attività, di cui alle precedenti lettere, in ambito territoriale nazionale ed internazionale anche partecipando a procedure concorsuali e/o negoziali
Quota % di partecipazione detenuta dal soggetto privato <sup>(9)</sup>	
Svolgimento di attività analoghe a quelle svolte da altre società (art.20, c.2 lett.c)	no
Necessità di contenimento dei costi di funzionamento (art.20, c.2 lett.f)	no
Necessità di aggregazione di società (art.20, c.2 lett.g)	no
L'Amministrazione ha fissato, con proprio provvedimento, obiettivi specifici sui costi di funzionamento della partecipata? (art.19, c, 5) <sup>(10)</sup>	no
Esito della revisione periodica <sup>(11)</sup>	mantenimento senza interventi
Modalità (razionalizzazione) <sup>(12)</sup>	Scegliere un elemento.
Termine previsto per la razionalizzazione <sup>(12)</sup>	
Dichiarazione di Cessione a titolo oneroso in Revisione straordinaria <sup>(13)</sup> §	No
Applicazione dell'art. 24, comma 5-bis <sup>(14)</sup> §	Scegliere un elemento.
Note*	

<sup>(8)</sup> Compilare il campo solo se nel campo "Società controllata da una quotata" è stato scelto "sì".

<sup>(9)</sup> Compilare il campo se "Attività svolta dalla Partecipata" precedentemente selezionata è "Realizzazione e gestione di opera pubblica ovvero organizzazione e gestione di servizio di interesse generale tramite PPP (Art.4, c.2, lett.c)".

<sup>(10)</sup> Compilare il campo se "Tipo di controllo" è stato selezionato elemento diverso da "nessuno".

<sup>(11)</sup> La compilazione del campo non è richiesta per le società in liquidazione, per quelle soggette a procedure concorsuali e per i GAL.

<sup>(12)</sup> Campo obbligatorio se per "Esito della revisione periodica" è stato selezionato "Razionalizzazione".

<sup>(13)</sup> Nel campo l'Amministrazione deve specificare se nel provvedimento di revisione straordinaria, adottato ai sensi dell'art. 24 del TUSP, era stato indicato l'esito "Cessione a titolo oneroso". La compilazione non è richiesta se la società è in liquidazione, è soggetta a procedura concorsuale, è un GAL o nel caso in cui nel campo "Attività svolta dalla partecipata" sia stato selezionato "Coordinamento e attuazione patti territoriali e contratti d'area ex delibera CIPE 21/03/1997 (Art. 26, c.7) oppure "Gestione delle case da gioco – società già costituita e autorizzata alla data del 23/09/2016 (art. 26, c. 12 sexies)".

<sup>(14)</sup> Nel campo l'Amministrazione deve dichiarare se la misura di cessione a titolo oneroso non è stata attuata ai sensi dell'art. 24, comma 5-bis. Il campo va compilato nel caso in cui la risposta al campo precedente "Dichiarazione di Cessione a titolo oneroso in Revisione straordinaria" sia Sì.

§ Nuovo campo rispetto alla rilevazione precedente.

\*Campo con compilazione facoltativa.

2

ACQUE OVEST BRESCIANO DUE SRL IN LIQUIDAZIONE - CF. 02944230982

### Scheda di dettaglio

#### DATI ANAGRAFICI DELLA PARTECIPATA

NOME DEL CAMPO	Indicazioni per la compilazione
Codice Fiscale	02944230982

NOME DEL CAMPO	Indicazioni per la compilazione
Denominazione	ACQUE OVEST BRESCIANO DUE SRL IN LIQUIDAZIONE
Data di costituzione della partecipata	21/11/2007
Forma giuridica	Società a responsabilità limitata
Tipo di fondazione	Scegliere un elemento.
Altra forma giuridica	
Stato di attività della partecipata	in liquidazione volontaria o scioglimento
Data di inizio della procedura <sup>(1)</sup>	2019
Società con azioni quotate in mercati regolamentati <sup>(2)</sup>	
Società che ha emesso strumenti finanziari quotati in mercati regolamentati (ex TUSP) <sup>(2)</sup>	
La società è un GAL <sup>(2)</sup>	NO

<sup>(1)</sup> Compilare solo se nel campo "stato di attività della partecipata" è stato indicato che sono in corso procedure di liquidazione oppure procedure concorsuali.

<sup>(2)</sup> Nell'applicativo le società con azioni quotate e quelle emittenti strumenti finanziari quotati in mercati regolamentati ("società quotate ex TUSP") e i Gruppi di Azione Locale (GAL) sono individuati mediante elenchi ufficiali.

#### SEDE LEGALE DELLA PARTECIPATA

NOME DEL CAMPO	Indicazioni per la compilazione
Stato	Italia
Provincia	BRESCIA
Comune	ROVATO
CAP*	25038
Indirizzo*	VIA XXV APRILE, 18
Telefono*	0307714.1
FAX*	0307722700
Email*	Aob2@cert.aob2.it

\* campo con compilazione facoltativa

#### SETTORE DI ATTIVITÀ DELLA PARTECIPATA

Indicare il settore ATECO rappresentativo dell'attività svolta. Nel caso in cui i settori siano più di uno, indicarli in ordine decrescente di importanza. Non è più richiesto indicare il peso di ciascuna attività.

La lista dei codici Ateco è disponibile al link <http://www.istat.it/it/strumenti/definizioni-e-classificazioni/ateco-2007>

NOME DEL CAMPO	Indicazioni per la compilazione
Attività 1	36 RACCOLTA, TRATTAMENTO E FORNITURA ACQUA
Attività 2	
Attività 3	
Attività 4	

#### ULTERIORI INFORMAZIONI SULLA PARTECIPATA \*

NOME DEL CAMPO	Indicazioni per la compilazione
Società in house	no
Previsione nello statuto di limiti sul fatturato <sup>(3)</sup>	no
Società contenuta nell'allegato A al D.Lgs. n. 175/2016	no

NOME DEL CAMPO	Indicazioni per la compilazione
Società a partecipazione pubblica di diritto singolare (art.1, c. 4, lett. A) #	no
Riferimento normativo società di diritto singolare (3)	
La società adotta un sistema di contabilità analitica e separata per attività? §	no
Specificare se la disciplina applicata è stata dettata da: §	Scegliere un elemento.
Società esclusa dall'applicazione dell'art. 4 con DPCM (art. 4, c. 9)	no
Società esclusa dall'applicazione dell'art. 4 con provvedimento del Presidente della Regione o delle Prov. Autonome (art. 4, c. 9)	no
Riferimento normativo atto esclusione (4)	

\* La compilazione della Sezione "Ulteriori Informazioni sulla partecipata" non è richiesta per "società quotate ex TUSP", se la società è un GAL oppure se lo stato di attività della società è "in liquidazione" o "soggetta a procedure concorsuali".

(3) Compilare il campo solo se nel campo precedente è stato scelto "sì"

(4) Compilare il campo solo se in uno dei campi precedenti è stato scelto "sì"

# Per la nozione giuridica di "società a partecipazione pubblica di diritto singolare" di cui all'art. 1, comma 4, del TUSP, si veda l'orientamento della Struttura di monitoraggio disponibile sul sito del DT al seguente link:

[http://www.dt.tesoro.it/export/sites/sitodt/modules/documenti\\_it/patrimonio\\_pubblico/patrimonio\\_pa/Orientamento\\_del\\_18\\_novembre\\_2019\\_xSocietx\\_a\\_partecipazione\\_pubblica\\_di\\_diritto\\_singolarex.pdf](http://www.dt.tesoro.it/export/sites/sitodt/modules/documenti_it/patrimonio_pubblico/patrimonio_pa/Orientamento_del_18_novembre_2019_xSocietx_a_partecipazione_pubblica_di_diritto_singolarex.pdf)

§ Nuovo campo rispetto alla rilevazione precedente.

#### DATI DI BILANCIO PER LA VERIFICA TUSP\*

NOME DEL CAMPO	Anno 2022
Tipologia di attività svolta	Attività produttive di beni e servizi
Numero medio di dipendenti	0
Numero dei componenti dell'organo di amministrazione	1 (liquidatore)
Compenso dei componenti dell'organo di amministrazione	€. 12.000
Numero dei componenti dell'organo di controllo	1
Compenso dei componenti dell'organo di controllo	€. 10.400

NOME DEL CAMPO	2022	2021	2020	2019	2018
Approvazione bilancio	sì	sì	sì	sì	sì
Risultato d'esercizio	€. 4.452.031	€. 6.424.914	€. 2.377.250	€. 2.466.696	€. 2.945.171

\* La compilazione della Sezione "Dati di bilancio per la verifica TUSP" non è richiesta per le "società quotate ex TUSP", se lo stato di attività della società è "in liquidazione" o "soggetta a procedure concorsuali".

**ATTENZIONE:** l'applicativo richiede la compilazione esclusivamente di una delle seguenti quattro sotto-sezioni di "DATI DI BILANCIO PER LA VERIFICA TUSP".

#### 1. Attività produttive di beni e servizi o Distretti tecnologici

Compilare la seguente sotto-sezione se la "Tipologia di attività svolta" dalla partecipata è: "Attività produttive di beni e servizi" o "Attività di promozione e sviluppo di progetti di ricerca finanziati (Distretti tecnologici)".

NOME DEL CAMPO	2022	2021	2020
A1) Ricavi delle vendite e delle prestazioni	€. 1.420	€. 1.493	€. 1.424
A5) Altri Ricavi e Proventi	€. 573.185	€. 2.693.128	€. 61.667
di cui Contributi in conto esercizio			

## 2. Attività di Holding

Compilare la seguente sotto-sezione se la "Tipologia di attività svolta" dalla partecipata è: "**Attività consistenti nell'assunzione di partecipazioni in società esercenti attività diverse da quella creditizia e finanziaria (Holding)**".

NOME DEL CAMPO	2022	2021	2020
A1) Ricavi delle vendite e delle prestazioni			
A5) Altri Ricavi e Proventi			
di cui Contributi in conto esercizio			
C15) Proventi da partecipazioni			
C16) Altri proventi finanziari			
C17 bis) Utili e perdite su cambi			
D18 a) Rettifiche di valore di attività finanziarie - Rivalutazioni di partecipazioni			

## 3. Attività bancarie e finanziarie

Compilare la seguente sotto-sezione se la "Tipologia di attività svolta" dalla partecipata è: "**Attività bancarie e finanziarie**".

NOME DEL CAMPO	2022	2021	2020
Interessi attivi e proventi assimilati			
Commissioni attive			

## 4. Attività assicurative

Compilare la seguente sotto-sezione se la "Tipologia di attività svolta" dalla partecipata è: "**Attività assicurative**".

NOME DEL CAMPO	2022	2021	2020
I.1 Conto Tecnico dei rami danni - Premi di competenza, al netto delle cessioni in riassicurazione			
I.3 Conto Tecnico dei rami danni - Altri proventi tecnici, al netto delle cessioni in riassicurazione			
II.1 Conto Tecnico dei rami vita - Premi dell'esercizio, al netto delle cessioni in riassicurazione			
II.4 Conto Tecnico dei rami vita - Altri proventi tecnici, al netto delle cessioni in riassicurazione			

## QUOTA DI POSSESSO (quota diretta e/o indiretta)

NOME DEL CAMPO	Indicazioni per la compilazione
Tipologia di Partecipazione	Partecipazione diretta e indiretta
Quota diretta <sup>(5)</sup>	0,22%
Codice Fiscale Tramite <sup>(6)</sup>	00298360173
Denominazione Tramite (organismo) <sup>(6)</sup>	COGEME S.P.A.
Quota detenuta dalla Tramite nella società <sup>(7)</sup>	79,40

<sup>(5)</sup> Se la partecipazione è diretta o sia diretta che indiretta, inserire la quota detenuta direttamente dall'Amministrazione nella società.

- (6) Compilare se per "Tipologia di Partecipazione" è stato indicato "Partecipazione Indiretta" o "Partecipazione diretta e indiretta". Inserire CF e denominazione dell'ultima tramite attraverso la quale la società è indirettamente partecipata dall'Amministrazione.
- (7) Inserire la quota di partecipazione che la "tramite" detiene nella società.

NOME DEL CAMPO	Indicazioni per la compilazione
Tipologia di Partecipazione	Partecipazione indiretta
Quota diretta <sup>(5)</sup>	%
Codice Fiscale Tramite <sup>(6)</sup>	98002670176
Denominazione Tramite (organismo) <sup>(6)</sup>	TUTELA AMBIENTALE DEL SEBINO SRL.
Quota detenuta dalla Tramite nella società <sup>(7)</sup>	5,15

(5) Se la partecipazione è diretta o sia diretta che indiretta, inserire la quota detenuta direttamente dall'Amministrazione nella società.

(6) Compilare se per "Tipologia di Partecipazione" è stato indicato "Partecipazione Indiretta" o "Partecipazione diretta e indiretta". Inserire CF e denominazione dell'ultima tramite attraverso la quale la società è indirettamente partecipata dall'Amministrazione.

(7) Inserire la quota di partecipazione che la "tramite" detiene nella società.

#### QUOTA DI POSSESSO – TIPO DI CONTROLLO

NOME DEL CAMPO	Indicazioni per la compilazione
Tipo di controllo	nessuno

#### INFORMAZIONI ED ESITO PER LA RAZIONALIZZAZIONE

NOME DEL CAMPO	Indicazioni per la compilazione
Partecipazione ancora detenuta alla data di adozione del provvedimento	Sì

Se la partecipazione è ancora detenuta alla data di adozione del provvedimento continuare con la compilazione dei campi di seguito riportati. Altrimenti, se la partecipazione non è più detenuta alla data di adozione del provvedimento, deve essere compilata la scheda "Partecipazione non più detenuta" in base alla tipologia della razionalizzazione realizzata.

Società controllata da una quotata	No
CF della società quotata controllante <sup>(8)</sup>	
Denominazione della società quotata controllante <sup>(8)</sup>	
La partecipata svolge un'attività di produzione di beni e servizi a favore dell'Amministrazione?	No
Attività svolta dalla Partecipata	nessuna attività
Descrizione dell'attività	Fino al 28 aprile 2017 Acque Ovest Bresciano Due S.r.l. gestiva il Servizio Idrico Integrato (SII) nel sub-ambito della provincia di Brescia. Nel 2017 la società ha conferito la propria azienda in Acque Bresciane srl, attuale gestore del servizio idrico integrato nel territorio dei comuni dell'ATO della Provincia di Brescia in virtù dell'affidamento disposto dall'Ente Responsabile dell'Ambito
Quota % di partecipazione detenuta dal soggetto privato <sup>(9)</sup>	
Svolgimento di attività analoghe a quelle svolte da altre società (art.20, c.2 lett.c)	no
Necessità di contenimento dei costi di funzionamento (art.20, c.2 lett.f)	no
Necessità di aggregazione di società (art.20, c.2 lett.g)	no
L'Amministrazione ha fissato, con proprio provvedimento, obiettivi specifici sui costi di funzionamento della partecipata? (art.19, c, 5) <sup>(10)</sup>	no
Esito della revisione periodica <sup>(11)</sup>	razionalizzazione



NOME DEL CAMPO	Indicazioni per la compilazione
Modalità (razionalizzazione) <sup>(12)</sup>	liquidazione della società
Termine previsto per la razionalizzazione <sup>(12)</sup>	Una volta concluse la procedura di liquidazione -
Dichiarazione di Cessione a titolo oneroso in Revisione straordinaria <sup>(13)</sup> §	No
Applicazione dell'art. 24, comma 5-bis <sup>(14)</sup> §	Scegliere un elemento.
Note*	La società è priva di dipendenti e il n. degli amministratori è superiore a quello dei dipendenti (art. 20 c. 2 lett. B) E' prevista la cessazione della società attraverso la liquidazione della stessa in quanto, oltre ad essere priva di dipendenti, dopo il conferimento dell'azienda in Acque Bresciane, non è più operativa e si limita a gestire la propria partecipazione in Acque Bresciane.

- (8) Compilare il campo solo se nel campo "Società controllata da una quotata" è stato scelto "sì".
- (9) Compilare il campo se "Attività svolta dalla Partecipata" precedentemente selezionata è "Realizzazione e gestione di opera pubblica ovvero organizzazione e gestione di servizio di interesse generale tramite PPP (Art.4, c.2, lett.c)".
- (10) Compilare il campo se "Tipo di controllo" è stato selezionato elemento diverso da "nessuno".
- (11) La compilazione del campo non è richiesta per le società in liquidazione, per quelle soggette a procedure concorsuali e per i GAL.
- (12) Campo obbligatorio se per "Esito della revisione periodica" è stato selezionato "Razionalizzazione".
- (13) Nel campo l'Amministrazione deve specificare se nel provvedimento di revisione straordinaria, adottato ai sensi dell'art. 24 del TUSP, era stato indicato l'esito "Cessione a titolo oneroso". La compilazione non è richiesta se la società è in liquidazione, è soggetta a procedura concorsuale, è un GAL o nel caso in cui nel campo "Attività svolta dalla partecipata" sia stato selezionato "Coordinamento e attuazione patti territoriali e contratti d'area ex delibera CIPE 21/03/1997 (Art. 26, c.7) oppure "Gestione delle case da gioco – società già costituita e autorizzata alla data del 23/09/2016 (art. 26, c. 12 sexies)".
- (14) Nel campo l'Amministrazione deve dichiarare se la misura di cessione a titolo oneroso non è stata attuata ai sensi dell'art. 24, comma 5-bis. Il campo va compilato nel caso in cui la risposta al campo precedente "Dichiarazione di Cessione a titolo oneroso in Revisione straordinaria" sia Sì.

§ Nuovo campo rispetto alla rilevazione precedente.

\*Campo con compilazione facoltativa.

3

TUTELA AMBIENTALE DEL SEBINO SRL– CF. 98002670176

### Scheda di dettaglio

#### DATI ANAGRAFICI DELLA PARTECIPATA

NOME DEL CAMPO	Indicazioni per la compilazione
Codice Fiscale	98002670176
Denominazione	TUTELA AMBIENTALE DEL SEBINO SRL
Data di costituzione della partecipata	30/12/1994
Forma giuridica	Società a responsabilità limitata
Tipo di fondazione	Scegliere un elemento.
Altra forma giuridica	
Stato di attività della partecipata	attiva
Data di inizio della procedura <sup>(1)</sup>	
Società con azioni quotate in mercati regolamentati <sup>(2)</sup>	
Società che ha emesso strumenti finanziari quotati in mercati regolamentati (ex TUSP) <sup>(2)</sup>	
La società è un GAL <sup>(2)</sup>	NO

- (1) Compilare solo se nel campo "stato di attività della partecipata" è stato indicato che sono in corso procedure di liquidazione oppure procedure concorsuali.

(2) Nell'applicativo le società con azioni quotate e quelle emittenti strumenti finanziari quotati in mercati regolamentati ("società quotate ex TUSP") e i Gruppi di Azione Locale (GAL) sono individuati mediante elenchi ufficiali.

#### SEDE LEGALE DELLA PARTECIPATA

NOME DEL CAMPO	Indicazioni per la compilazione
Stato	Italia
Provincia	BRESCIA
Comune	ISEO
CAP*	25049
Indirizzo*	VIALE EUROPA, 9
Telefono*	
FAX*	
Email*	Ctas.sebino@tin.it

\* campo con compilazione facoltativa

#### SETTORE DI ATTIVITÀ DELLA PARTECIPATA

Indicare il settore ATECO rappresentativo dell'attività svolta. Nel caso in cui i settori siano più di uno, indicarli in ordine decrescente di importanza. Non è più richiesto indicare il peso di ciascuna attività.

La lista dei codici Ateco è disponibile al link <http://www.istat.it/it/strumenti/definizioni-e-classificazioni/ateco-2007>

NOME DEL CAMPO	Indicazioni per la compilazione
Attività 1	36 RACCOLTA, TRATTAMENTO E FORNITURA ACQUA
Attività 2	
Attività 3	
Attività 4	

#### ULTERIORI INFORMAZIONI SULLA PARTECIPATA \*

NOME DEL CAMPO	Indicazioni per la compilazione
Società in house	si
Previsione nello statuto di limiti sul fatturato <sup>(3)</sup>	no
Società contenuta nell'allegato A al D.Lgs. n. 175/2016	no
Società a partecipazione pubblica di diritto singolare (art.1, c. 4, lett. A) <sup>#</sup>	no
Riferimento normativo società di diritto singolare <sup>(3)</sup>	
La società adotta un sistema di contabilità analitica e separata per attività? <sup>§</sup>	no
Specificare se la disciplina applicata è stata dettata da: <sup>§</sup>	Scegliere un elemento.
Società esclusa dall'applicazione dell'art. 4 con DPCM (art. 4, c. 9)	no
Società esclusa dall'applicazione dell'art. 4 con provvedimento del Presidente della Regione o delle Prov. Autonome (art. 4, c. 9)	no
Riferimento normativo atto esclusione <sup>(4)</sup>	

\* La compilazione della Sezione "Ulteriori Informazioni sulla partecipata" non è richiesta per "società quotate ex TUSP", se la società è un GAL oppure se lo stato di attività della società è "in liquidazione" o "soggetta a procedure concorsuali".

(3) Compilare il campo solo se nel campo precedente è stato scelto "sì"

(4) Compilare il campo solo se in uno dei campi precedenti è stato scelto "sì"

# Per la nozione giuridica di “società a partecipazione pubblica di diritto singolare” di cui all’art. 1, comma 4, del TUSP, si veda l’orientamento della Struttura di monitoraggio disponibile sul sito del DT al seguente link:

[http://www.dt.tesoro.it/export/sites/sitodt/modules/documenti\\_it/patrimonio\\_pubblico/patrimonio\\_pa/Orientamento\\_del\\_18\\_novembre\\_2019\\_xSocietx\\_a\\_partecipazione\\_pubblica\\_di\\_diritto\\_singolarex\\_.pdf](http://www.dt.tesoro.it/export/sites/sitodt/modules/documenti_it/patrimonio_pubblico/patrimonio_pa/Orientamento_del_18_novembre_2019_xSocietx_a_partecipazione_pubblica_di_diritto_singolarex_.pdf)

§ Nuovo campo rispetto alla rilevazione precedente.

#### DATI DI BILANCIO PER LA VERIFICA TUSP\*

NOME DEL CAMPO	Anno 2022
Tipologia di attività svolta	Attività produttive di beni e servizi
Numero medio di dipendenti	0
Numero dei componenti dell'organo di amministrazione	1
Compenso dei componenti dell'organo di amministrazione	€. 8.320
Numero dei componenti dell'organo di controllo	1
Compenso dei componenti dell'organo di controllo	€. 692,38

NOME DEL CAMPO	2022	2021	2020	2019	2018
Approvazione bilancio	sì	sì	sì	sì	sì
Risultato d'esercizio	€. 569	€. 715	€. 1.201	€. 1.058	€. 2.977

\* La compilazione della Sezione “Dati di bilancio per la verifica TUSP” non è richiesta per le “società quotate ex TUSP”, se lo stato di attività della società è “in liquidazione” o “soggetta a procedure concorsuali”.

**ATTENZIONE:** l’applicativo richiede la compilazione esclusivamente di una delle seguenti quattro sotto-sezioni di “DATI DI BILANCIO PER LA VERIFICA TUSP”.

#### 1. Attività produttive di beni e servizi o Distretti tecnologici

Compilare la seguente sotto-sezione se la “*Tipologia di attività svolta*” dalla partecipata è: “Attività produttive di beni e servizi” o “*Attività di promozione e sviluppo di progetti di ricerca finanziati (Distretti tecnologici)*”.

NOME DEL CAMPO	2022	2021	2020
A1) Ricavi delle vendite e delle prestazioni			
A5) Altri Ricavi e Proventi	€. 79.895	€. 68.266	€. 84.453
di cui Contributi in conto esercizio			

#### 2. Attività di Holding

Compilare la seguente sotto-sezione se la “*Tipologia di attività svolta*” dalla partecipata è: “*Attività consistenti nell’assunzione di partecipazioni in società esercenti attività diverse da quella creditizia e finanziaria (Holding)*”.

NOME DEL CAMPO	2022	2021	2020
A1) Ricavi delle vendite e delle prestazioni			
A5) Altri Ricavi e Proventi			
di cui Contributi in conto esercizio			
C15) Proventi da partecipazioni			
C16) Altri proventi finanziari			
C17 bis) Utili e perdite su cambi			

D18 a) Rettifiche di valore di attività finanziarie - Rivalutazioni di partecipazioni			
---	--	--	--

### 3. Attività bancarie e finanziarie

Compilare la seguente sotto-sezione se la "Tipologia di attività svolta" dalla partecipata è: "**Attività bancarie e finanziarie**".

NOME DEL CAMPO	2022	2021	2020
Interessi attivi e proventi assimilati			
Commissioni attive			

### 4. Attività assicurative

Compilare la seguente sotto-sezione se la "Tipologia di attività svolta" dalla partecipata è: "**Attività assicurative**".

NOME DEL CAMPO	2022	2021	2020
I.1 Conto Tecnico dei rami danni - Premi di competenza, al netto delle cessioni in riassicurazione			
I.3 Conto Tecnico dei rami danni - Altri proventi tecnici, al netto delle cessioni in riassicurazione			
II.1 Conto Tecnico dei rami vita - Premi dell'esercizio, al netto delle cessioni in riassicurazione			
II.4 Conto Tecnico dei rami vita - Altri proventi tecnici, al netto delle cessioni in riassicurazione			

### QUOTA DI POSSESSO (quota diretta e/o indiretta)

NOME DEL CAMPO	Indicazioni per la compilazione
Tipologia di Partecipazione	Partecipazione diretta
Quota diretta <sup>(5)</sup>	1,73%
Codice Fiscale Tramite <sup>(6)</sup>	
Denominazione Tramite (organismo) <sup>(6)</sup>	
Quota detenuta dalla Tramite nella società <sup>(7)</sup>	

<sup>(5)</sup> Se la partecipazione è diretta o sia diretta che indiretta, inserire la quota detenuta direttamente dall'Amministrazione nella società.

<sup>(6)</sup> Compilare se per "Tipologia di Partecipazione" è stato indicato "Partecipazione Indiretta" o "Partecipazione diretta e indiretta". Inserire CF e denominazione dell'ultima tramite attraverso la quale la società è indirettamente partecipata dall'Amministrazione.

<sup>(7)</sup> Inserire la quota di partecipazione che la "tramite" detiene nella società.

### QUOTA DI POSSESSO – TIPO DI CONTROLLO

NOME DEL CAMPO	Indicazioni per la compilazione
Tipo di controllo	controllo congiunto per effetto di norme statutarie

### INFORMAZIONI ED ESITO PER LA RAZIONALIZZAZIONE

NOME DEL CAMPO	Indicazioni per la compilazione
Partecipazione ancora detenuta alla data di adozione del provvedimento	Sì

NOME DEL CAMPO	Indicazioni per la compilazione
----------------	---------------------------------

Se la partecipazione è ancora detenuta alla data di adozione del provvedimento continuare con la compilazione dei campi di seguito riportati. Altrimenti, se la partecipazione non è più detenuta alla data di adozione del provvedimento, deve essere compilata la scheda "Partecipazione non più detenuta" in base alla tipologia della razionalizzazione realizzata.

<b>Società controllata da una quotata</b>	<b>No</b>
<b>CF della società quotata controllante <sup>(8)</sup></b>	
<b>Denominazione della società quotata controllante <sup>(8)</sup></b>	
<b>La partecipata svolge un'attività di produzione di beni e servizi a favore dell'Amministrazione?</b>	No
<b>Attività svolta dalla Partecipata</b>	produzione di un servizio di interesse generale (Art. 4, c. 2, lett. a)
<b>Descrizione dell'attività</b>	La società è proprietaria di reti e infrastrutture connesse alla gestione del servizio idrico integrato nell'ambito territoriale ottimale delle province di Brescia e Bergamo; le reti e le infrastrutture di proprietà sono concessi in uso al gestore unico di Brescia e Bergamo
<b>Quota % di partecipazione detenuta dal soggetto privato <sup>(9)</sup></b>	
<b>Svolgimento di attività analoghe a quelle svolte da altre società (art.20, c.2 lett.c)</b>	no
<b>Necessità di contenimento dei costi di funzionamento (art.20, c.2 lett.f)</b>	no
<b>Necessità di aggregazione di società (art.20, c.2 lett.g)</b>	no
<b>L'Amministrazione ha fissato, con proprio provvedimento, obiettivi specifici sui costi di funzionamento della partecipata? (art.19, c, 5) <sup>(10)</sup></b>	no
<b>Esito della revisione periodica <sup>(11)</sup></b>	razionalizzazione
<b>Modalità (razionalizzazione) <sup>(12)</sup></b>	liquidazione della società
<b>Termine previsto per la razionalizzazione <sup>(12)</sup></b>	<b>31.12.2023</b>
<b>Dichiarazione di Cessione a titolo oneroso in Revisione straordinaria<sup>(13)</sup> §</b>	No
<b>Applicazione dell'art. 24, comma 5-bis<sup>(14)</sup> §</b>	No
<b>Note*</b>	Sono in corso le operazioni di messa in liquidazione che avverrà entro la fine del mese di dicembre 2023.

<sup>(8)</sup> Compilare il campo solo se nel campo "Società controllata da una quotata" è stato scelto "sì".

<sup>(9)</sup> Compilare il campo se "Attività svolta dalla Partecipata" precedentemente selezionata è "Realizzazione e gestione di opera pubblica ovvero organizzazione e gestione di servizio di interesse generale tramite PPP (Art.4, c.2, lett.c)".

<sup>(10)</sup> Compilare il campo se "Tipo di controllo" è stato selezionato elemento diverso da "nessuno".

<sup>(11)</sup> La compilazione del campo non è richiesta per le società in liquidazione, per quelle soggette a procedure concorsuali e per i GAL.

<sup>(12)</sup> Campo obbligatorio se per "Esito della revisione periodica" è stato selezionato "Razionalizzazione".

<sup>(13)</sup> Nel campo l'Amministrazione deve specificare se nel provvedimento di revisione straordinaria, adottato ai sensi dell'art. 24 del TUSP, era stato indicato l'esito "Cessione a titolo oneroso". La compilazione non è richiesta se la società è in liquidazione, è soggetta a procedura concorsuale, è un GAL o nel caso in cui nel campo "Attività svolta dalla partecipata" sia stato selezionato "Coordinamento e attuazione patti territoriali e contratti d'area ex delibera CIPE 21/03/1997 (Art. 26, c.7) oppure "Gestione delle case da gioco – società già costituita e autorizzata alla data del 23/09/2016 (art. 26, c. 12 sexies)".

<sup>(14)</sup> Nel campo l'Amministrazione deve dichiarare se la misura di cessione a titolo oneroso non è stata attuata ai sensi dell'art. 24, comma 5-bis. Il campo va compilato nel caso in cui la risposta al campo precedente "Dichiarazione di Cessione a titolo oneroso in Revisione straordinaria" sia Sì.

§ Nuovo campo rispetto alla rilevazione precedente.

\*Campo con compilazione facoltativa.

Scheda di dettaglio**DATI ANAGRAFICI DELLA PARTECIPATA**

NOME DEL CAMPO	Indicazioni per la compilazione
Codice Fiscale	00451610174
Denominazione	SVILUPPO TURISTICO DEL LAGO D'ISEO SPA
Data di costituzione della partecipata	18/10/1970
Forma giuridica	Società per azioni
Tipo di fondazione	Scegliere un elemento.
Altra forma giuridica	
Stato di attività della partecipata	attiva
Data di inizio della procedura <sup>(1)</sup>	
Società con azioni quotate in mercati regolamentati <sup>(2)</sup>	
Società che ha emesso strumenti finanziari quotati in mercati regolamentati (ex TUSP) <sup>(2)</sup>	
La società è un GAL <sup>(2)</sup>	NO

<sup>(1)</sup> Compilare solo se nel campo "stato di attività della partecipata" è stato indicato che sono in corso procedure di liquidazione oppure procedure concorsuali.

<sup>(2)</sup> Nell'applicativo le società con azioni quotate e quelle emittenti strumenti finanziari quotati in mercati regolamentati ("società quotate ex TUSP") e i Gruppi di Azione Locale (GAL) sono individuati mediante elenchi ufficiali.

**SEDE LEGALE DELLA PARTECIPATA**

NOME DEL CAMPO	Indicazioni per la compilazione
Stato	Italia
Provincia	BRESCIA
Comune	ISEO
CAP*	25049
Indirizzo*	VIA COLOMBERA, 2
Telefono*	030980600
FAX*	
Email*	sassabaek@legalmail.it

\*campo con compilazione facoltativa

**SETTORE DI ATTIVITÀ DELLA PARTECIPATA**

Indicare il settore ATECO rappresentativo dell'attività svolta. Nel caso in cui i settori siano più di uno, indicarli in ordine decrescente di importanza. Non è più richiesto indicare il peso di ciascuna attività.

La lista dei codici Ateco è disponibile al link <http://www.istat.it/it/strumenti/definizioni-e-classificazioni/ateco-2007>

NOME DEL CAMPO	Indicazioni per la compilazione
Attività 1	55.3 AREE DI CAMPEGGIO E AREE ATTREZZATE PER CAMPER E RUOLOTTE
Attività 2	70.21 PUBBLICHE RELAZIONI E COMUNICAZIONE
Attività 3	
Attività 4	

**ULTERIORI INFORMAZIONI SULLA PARTECIPATA \***

NOME DEL CAMPO	Indicazioni per la compilazione
Società in house	no
Previsione nello statuto di limiti sul fatturato <sup>(3)</sup>	no
Società contenuta nell'allegato A al D.Lgs. n. 175/2016	no
Società a partecipazione pubblica di diritto singolare (art.1, c. 4, lett. A) <sup>#</sup>	no
Riferimento normativo società di diritto singolare <sup>(3)</sup>	
La società adotta un sistema di contabilità analitica e separata per attività? <sup>§</sup>	no
Specificare se la disciplina applicata è stata dettata da: <sup>§</sup>	Scegliere un elemento.
Società esclusa dall'applicazione dell'art. 4 con DPCM (art. 4, c. 9)	no
Società esclusa dall'applicazione dell'art. 4 con provvedimento del Presidente della Regione o delle Prov. Autonome (art. 4, c. 9)	no
Riferimento normativo atto esclusione <sup>(4)</sup>	

\* La compilazione della Sezione "Ulteriori Informazioni sulla partecipata" non è richiesta per "società quotate ex TUSP", se la società è un GAL oppure se lo stato di attività della società è "in liquidazione" o "soggetta a procedure concorsuali".

<sup>(3)</sup> Compilare il campo solo se nel campo precedente è stato scelto "sì"

<sup>(4)</sup> Compilare il campo solo se in uno dei campi precedenti è stato scelto "sì"

<sup>#</sup> Per la nozione giuridica di "società a partecipazione pubblica di diritto singolare" di cui all'art. 1, comma 4, del TUSP, si veda l'orientamento della Struttura di monitoraggio disponibile sul sito del DT al seguente link:

[http://www.dt.tesoro.it/export/sites/sitodt/modules/documenti\\_it/patrimonio\\_pubblico/patrimonio\\_pa/Orientamento\\_del\\_18\\_novembre\\_2019\\_xSocietx\\_a\\_partecipazione\\_pubblica\\_di\\_diritto\\_singolarex\\_.pdf](http://www.dt.tesoro.it/export/sites/sitodt/modules/documenti_it/patrimonio_pubblico/patrimonio_pa/Orientamento_del_18_novembre_2019_xSocietx_a_partecipazione_pubblica_di_diritto_singolarex_.pdf)

<sup>§</sup> Nuovo campo rispetto alla rilevazione precedente.

**DATI DI BILANCIO PER LA VERIFICA TUSP \***

NOME DEL CAMPO	Anno 2022
Tipologia di attività svolta	Attività produttive di beni e servizi
Numero medio di dipendenti	12
Numero dei componenti dell'organo di amministrazione	1
Compenso dei componenti dell'organo di amministrazione	€. 8.023
Numero dei componenti dell'organo di controllo	5
Compenso dei componenti dell'organo di controllo	€. 6.000

NOME DEL CAMPO	2022	2021	2020	2019	2018
Approvazione bilancio	sì	sì	sì	sì	sì
Risultato d'esercizio	€. 36.663	€. 29.250	€. -246.250	€. 18.974	€. -12.191

\* La compilazione della Sezione "Dati di bilancio per la verifica TUSP" non è richiesta per le "società quotate ex TUSP", se lo stato di attività della società è "in liquidazione" o "soggetta a procedure concorsuali".

**ATTENZIONE:** l'applicativo richiede la compilazione esclusivamente di una delle seguenti quattro sotto-sezioni di "DATI DI BILANCIO PER LA VERIFICA TUSP".

**1. Attività produttive di beni e servizi o Distretti tecnologici**

Compilare la seguente sotto-sezione se la “*Tipologia di attività svolta*” dalla partecipata è: “Attività produttive di beni e servizi” o “*Attività di promozione e sviluppo di progetti di ricerca finanziati (Distretti tecnologici)*”.

NOME DEL CAMPO	2022	2021	2020
A1) Ricavi delle vendite e delle prestazioni	€.1.529.437	€.1.197.140	€.679.640
A5) Altri Ricavi e Proventi	€. 23.176	€. 252.925	€. 222.537
di cui Contributi in conto esercizio	€. 19.218	€. 80.829	€. 56.859

## 2. Attività di Holding

Compilare la seguente sotto-sezione se la “*Tipologia di attività svolta*” dalla partecipata è: “*Attività consistenti nell’assunzione di partecipazioni in società esercenti attività diverse da quella creditizia e finanziaria (Holding)*”.

NOME DEL CAMPO	2022	2021	2020
A1) Ricavi delle vendite e delle prestazioni			
A5) Altri Ricavi e Proventi			
di cui Contributi in conto esercizio			
C15) Proventi da partecipazioni			
C16) Altri proventi finanziari			
C17 bis) Utili e perdite su cambi			
D18 a) Rettifiche di valore di attività finanziarie - Rivalutazioni di partecipazioni			

## 3. Attività bancarie e finanziarie

Compilare la seguente sotto-sezione se la “*Tipologia di attività svolta*” dalla partecipata è: “*Attività bancarie e finanziarie*”.

NOME DEL CAMPO	2022	2021	2020
Interessi attivi e proventi assimilati			
Commissioni attive			

## 4. Attività assicurative

Compilare la seguente sotto-sezione se la “*Tipologia di attività svolta*” dalla partecipata è: “*Attività assicurative*”.

NOME DEL CAMPO	2022	2021	2020
I.1 Conto Tecnico dei rami danni - Premi di competenza, al netto delle cessioni in riassicurazione			
I.3 Conto Tecnico dei rami danni - Altri proventi tecnici, al netto delle cessioni in riassicurazione			
II.1 Conto Tecnico dei rami vita - Premi dell'esercizio, al netto delle cessioni in riassicurazione			
II.4 Conto Tecnico dei rami vita - Altri proventi tecnici, al netto delle cessioni in riassicurazione			

## QUOTA DI POSSESSO (quota diretta e/o indiretta)

NOME DEL CAMPO	Indicazioni per la compilazione
Tipologia di Partecipazione	Partecipazione diretta e indiretta
Quota diretta <sup>(5)</sup>	0,01%



NOME DEL CAMPO	Indicazioni per la compilazione
Codice Fiscale Tramite <sup>(6)</sup>	002983601
Denominazione Tramite (organismo) <sup>(6)</sup>	COGEME SPA
Quota detenuta dalla Tramite nella società <sup>(7)</sup>	5,52%

<sup>(5)</sup> Se la partecipazione è diretta o sia diretta che indiretta, inserire la quota detenuta direttamente dall'Amministrazione nella società.

<sup>(6)</sup> Compilare se per "Tipologia di Partecipazione" è stato indicato "Partecipazione Indiretta" o "Partecipazione diretta e indiretta". Inserire CF e denominazione dell'ultima tramite attraverso la quale la società è indirettamente partecipata dall'Amministrazione.

<sup>(7)</sup> Inserire la quota di partecipazione che la "tramite" detiene nella società.

#### QUOTA DI POSSESSO – TIPO DI CONTROLLO

NOME DEL CAMPO	Indicazioni per la compilazione
Tipo di controllo	nessuno

#### INFORMAZIONI ED ESITO PER LA RAZIONALIZZAZIONE

NOME DEL CAMPO	Indicazioni per la compilazione
Partecipazione ancora detenuta alla data di adozione del provvedimento	Si

Se la partecipazione è ancora detenuta alla data di adozione del provvedimento continuare con la compilazione dei campi di seguito riportati. Altrimenti, se la partecipazione non è più detenuta alla data di adozione del provvedimento, deve essere compilata la scheda "Partecipazione non più detenuta" in base alla tipologia della razionalizzazione realizzata.

Società controllata da una quotata	No
CF della società quotata controllante <sup>(8)</sup>	
Denominazione della società quotata controllante <sup>(8)</sup>	
La partecipata svolge un'attività di produzione di beni e servizi a favore dell'Amministrazione?	No
Attività svolta dalla Partecipata	produzione di un servizio di interesse generale (Art. 4, c. 2, lett. a)
Descrizione dell'attività	La società gestisce attività recettive nel campo del turismo. Promuove la valorizzazione turistica del lago d'Iseo
Quota % di partecipazione detenuta dal soggetto privato <sup>(9)</sup>	
Svolgimento di attività analoghe a quelle svolte da altre società (art.20, c.2 lett.c)	no
Necessità di contenimento dei costi di funzionamento (art.20, c.2 lett.f)	no
Necessità di aggregazione di società (art.20, c.2 lett.g)	no
L'Amministrazione ha fissato, con proprio provvedimento, obiettivi specifici sui costi di funzionamento della partecipata? (art.19, c, 5) <sup>(10)</sup>	no
Esito della revisione periodica <sup>(11)</sup>	razionalizzazione
Modalità (razionalizzazione) <sup>(12)</sup>	cessione della partecipazione a titolo oneroso
Termine previsto per la razionalizzazione <sup>(12)</sup>	31.12.2024
Dichiarazione di Cessione a titolo oneroso in Revisione straordinaria <sup>(13)</sup> §	Si
Applicazione dell'art. 24, comma 5-bis <sup>(14)</sup> §	No

NOME DEL CAMPO	Indicazioni per la compilazione
<b>Note*</b>	<p>Dopo un primo infruttuoso tentativo di cessione, la Comunità Montana del Sebino Bresciano si è fatta promotrice di un'operazione di cessione congiunta delle quote detenute nella società, dai comuni facenti parte della Comunità stessa. Con nota pervenuta in data 18.05.2023, prot. n. 2639, la Comunità Montana ha reinoltrato bozza del bando per l'alienazione della quota detenuta in forma associata con gli altri Enti. La Giunta Comunale ha deliberato l'approvazione del bando con conseguente delega alla Comunità Montana per la gestione/attuazione della procedura di vendita. Il bando è stato posto in pubblicazione e fissate le scadenze per la presentazione delle offerte (08.11.2023) e per l'apertura delle stesse (10.11.2023). La gara è andata deserta.</p> <p>Si precisa che per la società, come già specificato in sede di revisione straordinaria, non ricorre alcuna delle condizioni di cui all'art. 20, comma 2 del TUSP. La volontà di cessione è quindi esclusivamente legata al fatto che la partecipazione si qualifica, a tutti gli effetti, come "micro partecipazione" (0,01%) e come tale non può definirsi strategica per il Comune.</p> <p>Si precisa inoltre che non sussistono oneri né contribuzioni a carico del bilancio Comunale.</p>

- (8) Compilare il campo solo se nel campo "Società controllata da una quotata" è stato scelto "sì".
- (9) Compilare il campo se "Attività svolta dalla Partecipata" precedentemente selezionata è "Realizzazione e gestione di opera pubblica ovvero organizzazione e gestione di servizio di interesse generale tramite PPP (Art.4, c.2, lett.c)".
- (10) Compilare il campo se "Tipo di controllo" è stato selezionato elemento diverso da "nessuno".
- (11) La compilazione del campo non è richiesta per le società in liquidazione, per quelle soggette a procedure concorsuali e per i GAL.
- (12) Campo obbligatorio se per "Esito della revisione periodica" è stato selezionato "Razionalizzazione".
- (13) Nel campo l'Amministrazione deve specificare se nel provvedimento di revisione straordinaria, adottato ai sensi dell'art. 24 del TUSP, era stato indicato l'esito "Cessione a titolo oneroso". La compilazione non è richiesta se la società è in liquidazione, è soggetta a procedura concorsuale, è un GAL o nel caso in cui nel campo "Attività svolta dalla partecipata" sia stato selezionato "Coordinamento e attuazione patti territoriali e contratti d'area ex delibera CIPE 21/03/1997 (Art. 26, c.7) oppure "Gestione delle case da gioco – società già costituita e autorizzata alla data del 23/09/2016 (art. 26, c. 12 sexies)".
- (14) Nel campo l'Amministrazione deve dichiarare se la misura di cessione a titolo oneroso non è stata attuata ai sensi dell'art. 24, comma 5-bis. Il campo va compilato nel caso in cui la risposta al campo precedente "Dichiarazione di Cessione a titolo oneroso in Revisione straordinaria" sia Sì.

<sup>5</sup> Nuovo campo rispetto alla rilevazione precedente.

\*Campo con compilazione facoltativa.

#### **4. MOTIVAZIONE DELLE SCELTE DI MANTENIMENTO**

##### **COGEME SERVIZI PUBBLICI LOCALI SPA – in breve COGEME S.P.A.**

L'eventuale cessione della quota posseduta in COGEME s.p.a. (corrispondente al 0,033%) - al di là dell'immediato vantaggio di natura economica - non è ritenuta produttiva di benefici sia nel medio che nel lungo termine. In effetti, si tratta di una società costituita da comuni di un bacino assai vasto (eccedente i confini provinciali), che fornisce un'ampia gamma di servizi pubblici fondamentali alle loro esigenze, e che disponendo della struttura, delle professionalità, delle risorse umane e delle attrezzature necessarie, rappresenta un partner essenziale, di dimostrata affidabilità. Conseguentemente, l'analisi economico-finanziaria deve associarsi ad altre preminenti valutazioni che, nell'attualità, giustificano il mantenimento della partecipazione in quanto ritenuta strategica.

## **5. MOTIVAZIONE DELLE SCELTE DI RAZIONALIZZAZIONE**

### **SVILUPPO TURISTICO LAGO D'ISEO S.P.A.**

Dopo l'infruttuoso esperimento di una prima procedura di gara ad evidenza pubblica, si propone la prosecuzione della procedura di cessione della partecipazione nella Società. In data 03.12.2021 la COMUNITA' MONTANA DEL SEBINO BRESCIANO aveva inviato apposita nota con la quale, condividendo la richiesta dei Sindaci, si faceva promotrice di un'asta pubblica per la cessione, con unico bando, delle quote detenute nella società, dai comuni facenti parte della Comunità Montana stessa. Il comune aveva prestato il proprio assenso, confermando la volontà di cessione. Con note pervenute in data 21.11.2022, prot. n. 9298, e poi successivamente in data 18.05.2023, prot. 2639 e in data 03.10.2023, prot. 4908, la Comunità Montana ha inviato il bando predisposto per l'alienazione delle quote detenute fissando le scadenze per la presentazione delle offerte (08.11.2023) e per l'apertura delle buste (10.11.2023). La procedura si è conclusa infruttuosamente in quanto non sono pervenute offerte. Permane, per l'Amministrazione Comunale, la volontà di vendita delle quote possedute pur confermando l'assenza delle condizioni di cui all'art. 20, comma 2 del TUSP.

### **ACQUE OVEST BRESCIANO DUE SRL IN LIQUIDAZIONE**

La società è attualmente priva di dipendenti e il numero degli amministratori è superiore a quello dei dipendenti (art. 20 c. 2 lett. B).

E' in atto la cessazione della società attraverso la liquidazione della stessa in quanto, dopo il conferimento dell'azienda in Acque Bresciane S.r.l., la società si limita a gestire la propria partecipazione in Acque Bresciane.

### **TUTELA AMBIENTALE DEL SEBINO SRL**

La società attualmente non eroga alcun servizio ma si occupa esclusivamente della gestione dei canoni di concessione amministrativa delle reti, impianti ed altre dotazioni patrimoniali concesse alle società di gestione ed erogazione del servizio idrico integrato ed è proprietaria dell'intero collettore fognario del Sebino.

Per quanto sopra, e stante la mancanza dei requisiti previsti dall'art. 20 c. 2 del D. Lgs. N. 175/2016, l'Amministrazione Comunale con deliberazione di C.C. n. 54 del 27.12.2019 aveva, già a suo tempo, deliberato la dismissione della partecipazione detenuta nella società TUTELA AMBIENTALE DEL SEBINO srl;

In esecuzione degli indirizzi approvati dalle assemblee dei soci TAS era stata avviata la negoziazione con i rispettivi gestori (Uniacque spa per l'ambito della Provincia di Bergamo e Acque Bresciane spa per l'ambito della Provincia di Brescia) per la cessione delle quote sociali o in alternativa delle reti di proprietà. Trattandosi di società interamente pubblica proprietaria di reti e infrastrutture connesse alla gestione del servizio idrico integrato nell'ambito territoriale ottimale della provincia di Bergamo (oltre che nell'ambito territoriale della provincia Brescia) concesse in uso al gestore d'ambito, il piano di razionalizzazione aveva previsto – così come stava avvenendo per le altre società patrimoniali dell'ambito - la dismissione della quota mediante aggregazione in Uniacque Spa (gestore unico d'ambito e unico potenziale acquirente).

Nel corso del 2021 la società ha completato la ricognizione di tutti i cespiti distinguendo fra quanto esistente sul territorio bergamasco e quanto sul territorio bresciano e nel 2022 ha ultimato l'attività di stima del valore residuo degli impianti da trasferire sia al gestore dell'ambito della Provincia di Bergamo Uniacque Spa, sia al gestore d'ambito della Provincia di Brescia Acque Bresciane Spa; gli esiti di tale perizia sono stati comunicati ai soci in apposita assemblea tenutasi il 27 settembre 2022 e trasmessi quale proposta al gestore Uniacque spa in data 20 ottobre 2022.

L'indirizzo societario approvato dall'assemblea dei soci del 27 settembre 2022 si differenzia però dal progetto originario di aggregazione (che prevedeva la cessione diretta delle quote sociali dai singoli soci ad Uniacque spa). Il nuovo iter deliberato dai soci infatti, non prevede l'alienazione delle quote dai soci al gestore bensì, la cessione ai gestori della gran parte del patrimonio societario e quindi la liquidazione ai soci delle quote. Alla luce del nuovo iter aggregativo previsto, e del fatto che la società ormai da diversi anni non è più operativa, si è reso necessario modificare l'indirizzo di razionalizzazione della società prevedendone la messa in liquidazione.

Pertanto, in considerazione delle circostanze fattuali appena indicate, della oggettiva complessità delle operazioni da svolgere e del numero di soggetti coinvolti - si dispone di rinnovare la volontà, già espressa con le deliberazioni del Consiglio Comunale 35/2021 e 29/2022, di provvedere alla razionalizzazione della partecipazione detenuta nella società Tutela Ambientale del Sebino prevedendone la messa in liquidazione.